แผนพัฒนาท้องถิ่น

(พ.ศ.๒๕๖๖ - ๒๕๗๐)

วิสัยทัศน์

“มุ่งมั่นพัฒนา แก้ปัญหาฉับไว ใส่ใจคุณธรรม
นำไชยบุรีก้าวหน้า ประชาสุขใจ”

องค์การบริหารส่วนตำบลไชยบุรี
อำเภอท่าอุเทน จังหวัดนครพนม

คำนำ

ด้วยระเบียบกระทรวงมหาดไทยว่าด้วยการจัดทำแผนพัฒนาขององค์กรปกครองส่วนท้องถิ่น พ.ศ. ๒๕๔๘ แก้ไขเพิ่มเติมถึง (ฉบับที่ ๓) พ.ศ.๒๕๖๑ ให้แก้ไข “แผนพัฒนาท้องถิ่นสี่ปี” เป็น “แผนพัฒนาท้องถิ่น” และ “แผนพัฒนา” เป็น “แผนพัฒนาท้องถิ่น” เพื่อใช้เป็นกรอบแนวทางในการจัดทำงบประมาณขององค์กรปกครองส่วนท้องถิ่นในปีงบประมาณ พ.ศ.๒๕๖๖ เป็นต้นไป

องค์การบริหารส่วนตำบลไชยบุรี หวังเป็นอย่างยิ่งว่าแผนพัฒนาท้องถิ่น (พ.ศ.๒๕๖๖ – ๒๕๗๐) ฉบับนี้คงจะเป็นประโยชน์ต่อการพัฒนาและการปฏิบัติงาน ก่อให้เกิดความร่วมมือและสร้างความเข้าใจอันดีในการพัฒนาร่วมกันทั้งภาครัฐภาคเอกชนและประชาชนในเขตตำบล และใช้เป็นแนวทางการจัดทำงบประมาณประจำปี และตอบสนองความต้องการของประชาชนในเขตตำบลไชยบุรี อย่างมีประสิทธิภาพต่อไป

สารบัญ

ส่วนที่ ๑	**สภาพทั่วไปและข้อมูลพื้นฐาน**	**หน้า**
	๑. ด้ายกายภาพ	๒
	๒. ด้านการเมือง/การปกครอง	๓
	๓. ประชากร	๖
	๔. สภาพทางสังคม	๗
	๕. ระบบบริการพื้นฐาน	๙
	๖. ระบบเศรษฐกิจ	๙
	๗. ศาสนา ประเพณี วัฒนธรรม	๑๔
	๘. ทรัพยากรธรรมชาติ	๑๔
ส่วนที่ ๒	**ยุทธศาสตร์การพัฒนาองค์กรปกครองส่วนท้องถิ่น**	
	๑.ความสัมพันธ์ระหว่างแผนพัฒนาระดับมหภาค	๑๘
	๒.ยุทธศาสตร์ขององค์กรปกครองส่วนท้องถิ่น	๓๒
	๓.การวิเคราะห์เพื่อพัฒนาท้องถิ่น	๓๔
ส่วนที่ ๓	**การนำแผนพัฒนาท้องถิ่นไปสู่การปฏิบัติ**	
	๑.ยุทธศาสตร์การพัฒนาและแผนงาน	๓๙
	๒.บัญชีโครงการพัฒนาท้องถิ่น	๔๐
ส่วนที่ ๔	**การติดตามและประเมินผล**	
	๑.การติดตามและประเมินผลยุทธศาสตร์	๑๗๔
	๒.การติดตามและประเมินผลโครงการ	๑๗๙
	๓.สรุปผลการพัฒนาท้องถิ่น	๑๘๔
	๔.ข้อเสนอแนะในการจัดทำแผนพัฒนาท้องถิ่นในอนาคต	๑๘๕

ภาคผนวก

๑. สำเนาคำสั่งองค์การบริหารส่วนตำบลไชยบุรี ที่ ๗๓๑/๒๕๖๑ , ๓๐๘/๒๕๖๒
เรื่อง แต่งตั้งคณะกรรมการสนับสนุนการจัดทำแผนพัฒนาองค์การบริหารส่วนตำบลไชยบุรี

๒. สำเนาคำสั่งองค์การบริหารส่วนตำบลไชยบุรี ที่ ๗๓๐/๒๕๖๑, ๓๐๙/๒๕๖๒
เรื่อง แต่งตั้งคณะกรรมการพัฒนาองค์การบริหารส่วนตำบลไชยบุรี

๓. สำเนาคำสั่งองค์การบริหารส่วนตำบลไชยบุรี ที่ ๘๑๔/๒๕๖๑,๓๑๐/๒๕๖๒
แต่งตั้งคณะกรรมการติดตามและประเมินผลแผนพัฒนาองค์การบริหารส่วนตำบลไชยบุรี

๔. รายงานการประชุมสภาองค์การบริหารส่วนตำบลไชยบุรี สมัยวิสามัญที่ ๓/๒๕๖๔ ครั้งที่ ๒
วันที่ ๒๗ กันยายน ๒๕๖๔

ส่วนที่ ๑
สภาพทั่วไปและข้อมูลพื้นฐาน

แผนพัฒนาท้องถิ่น
(พ.ศ.๒๕๖๖ – ๒๕๗๐)
องค์การบริหารส่วนตำบลไชยบุรี อำเภอท่าอุเทน จังหวัดนครพนม

****

ส่วนที่ ๑ สภาพทั่วไปและข้อมูลพื้นฐาน

<u>๑. ด้านกายภาพ</u>

๑.๑ ที่ตั้งของหมู่บ้านหรือชุมชนหรือตำบล (แผนที่ประกอบ)

องค์การบริหารส่วนตำบลไชยบุรี เป็นตำบลที่ตั้งอยู่ในแนวชายแดนไทยและลาว มีลักษณะภูมิประเทศส่วนใหญ่ติดริมฝั่งแม่น้ำโขงและแม่น้ำสงคราม มีเนื้อที่ติดแม่น้ำกว่า ๕๐ เปอร์เซ็นต์ของพื้นที่ ที่ทำการองค์การบริหารส่วนตำบลไชยบุรีตั้งอยู่หมู่ที่ ๑๖ บ้านม่วงเหล่าหลวง ตำบลไชยบุรี อำเภอท่าอุเทน จังหวัดนครพนม ห่างจากตัวอำเภอท่าอุเทน ประมาณ ๑๘ กิโลเมตร และห่างจากตัวจังหวัด ๔๒ กิโลเมตร

องค์การบริหารส่วนตำบลไชยบุรี มีเนื้อที่ประมาณ ๔๕,๗๐๐ ไร่ หรือประมาณ ๗๖ ตารางกิโลเมตร ประกอบด้วยพื้นที่ราบลุ่มเรียบแม่น้ำโขง แม่น้ำสงคราม และพื้นที่ทำการเกษตรและพื้นที่อื่นๆ

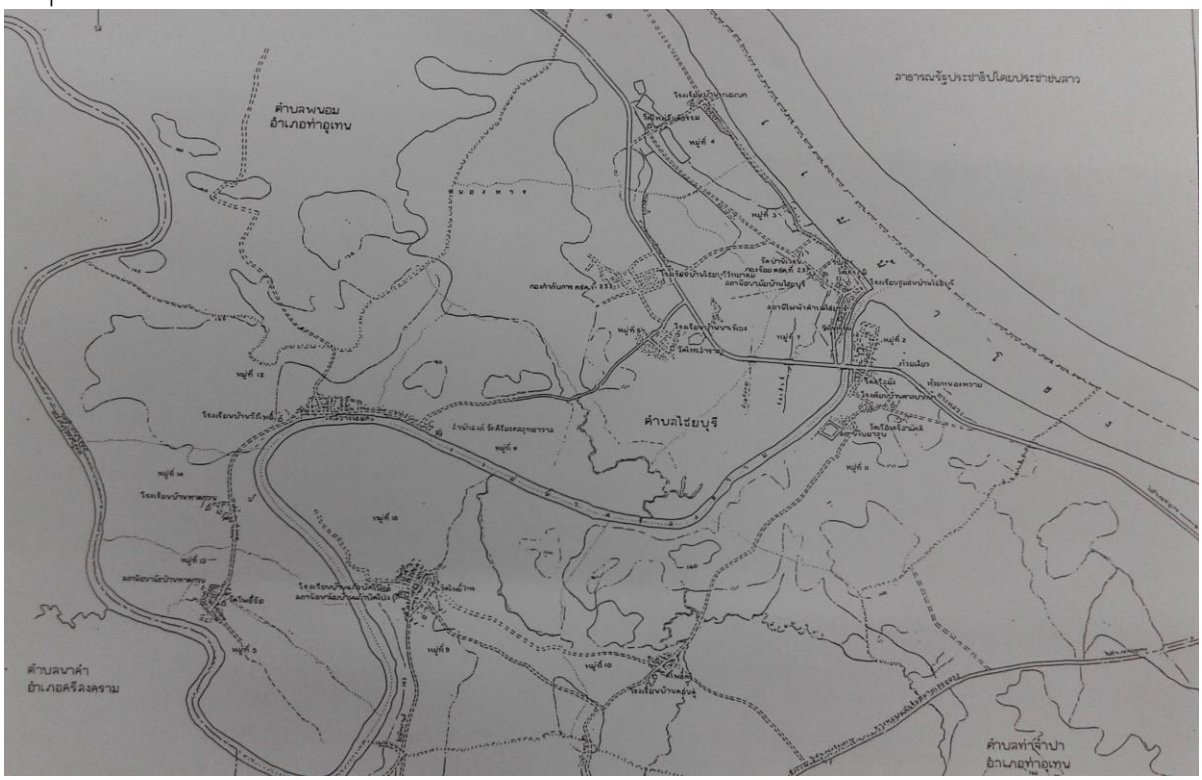

๑.๒ ลักษณะภูมิประเทศ

ทิศเหนือ	ติดต่อกับตำบลพนอม อำเภอท่าอุเทน จังหวัดนครพนม
ทิศใต้	ติดต่อกับตำบลท่าจำปา อำเภอท่าอุเทน จังหวัดนครพนม
ทิศตะวันออก	ติดกับริมฝั่งแม่น้ำโขงกั้นสาธารณรัฐประชาธิปไตยประชาชนลาว
ทิศตะวันตก	ติดกับตำบลนาคำ อำเภอศรีสงคราม จังหวัดนครพนม

๑.๒.๑ ส่วนติดริมแม่น้ำโขง ที่ราบลุ่มและมีดอนเป็นบางแห่ง มีป่าไม้สลับพื้นที่นาส่วนใหญ่ประกอบอาชีพเกษตรกรรม มีแม่น้ำโขงไหลผ่านตลอด ๔ หมู่บ้าน

๑.๒.๒ ส่วนไม่ติดแม่น้ำโขง ประกอบด้วยหมู่บ้าน ๑๓ หมู่บ้าน พื้นที่ส่วนใหญ่เป็นป่าโปร่งอยู่ห่างจากริมแม่น้ำโขงประมาณ ๘ กิโลเมตร พื้นที่รองลงมาเป็นดินทรายผสมลูกรัง บางแห่งเป็นเนินสลับที่ราบที่นา มีแหล่งน้ำหนองธรรมชาติอยู่ประปราย

๑.๓ ลักษณะภูมิอากาศ

สภาพภูมิอากาศ ขององค์การบริหารส่วนตำบลไชยบุรี แบ่งออกเป็น ๓ ฤดู

ฤดูร้อน เริ่มตั้งแต่ปลายเดือนกุมภาพันธ์ ถึง เดือนพฤษภาคมของทุกปี อุณหภูมิเฉลี่ย ๒๕-๓๕ องศาเซลเซียส สูงสุดวัดได้ประมาณ ๔๐ องศาเซลเซียส

ฤดูฝน เริ่มตั้งแต่ปลายเดือนพฤษภาคม ถึง เดือนกันยายนของทุกปี สำหรับในเดือนมิถุนายนของทุกปีจะเกิดปรากฏการณ์ฝนทิ้งช่วง และในเดือนกรกฎาคม – สิงหาคม จะมีฝนตกชุกตลอดปี จนทำให้เกิดน้ำป่าหรือเรียกอีกอย่างว่า “น้ำแก่ง”

ฤดูหนาว เริ่มตั้งแต่เดือนตุลาคมเป็นต้นไป ถึง เดือนมกราคมของปีถัดมาสภาพอากาศจะเริ่มหนาวเย็นมากในเดือนธันวาคม – มกราคม โดยมากประชาชนจะก่อไฟผิง

๑.๔ ลักษณะของดิน

สภาพพื้นที่โดยทั่วไปเป็นที่ราบลุ่ม ลักษณะดินเป็นดินเหนียวปนทราย

๒. ด้านการเมือง/การปกครอง

๒.๑ เขตการปกครอง

ตำบลไชยบุรี แบ่งเขตการปกครองเป็น ๑๗ หมู่บ้าน ดังนี้

หมู่ที่ ๑ บ้านไชยบุรี	ผู้ใหญ่บ้าน	นายอาทิตย์	นครังสุ
หมู่ที่ ๒ บ้านตาลปากน้ำ	ผู้ใหญ่บ้าน	นางสาวจารุวรรณ	อุดานนท์
หมู่ที่ ๓ บ้านไชยบุรี	ผู้ใหญ่บ้าน	นายพงษ์สิทธิ์	ฝ่ายพนอม
หมู่ที่ ๔ บ้านนาหนองบก	ผู้ใหญ่บ้าน	นายปรารถนา	ไชยศล
หมู่ที่ ๕ บ้านหาดกวน	ผู้ใหญ่บ้าน	นางจุฑามาศ	ลิ้มทอง
หมู่ที่ ๖ บ้านนาเพียง	ผู้ใหญ่บ้าน	นายธนา	แก่นคำ
หมู่ที่ ๗ บ้านไชยบุรี	ผู้ใหญ่บ้าน	นายอรรถพล	นาคำ
หมู่ที่ ๘ บ้านวังโพธิ์	ผู้ใหญ่บ้าน	นายธเนศ	เดชทะศร
หมู่ที่ ๙ บ้านแก้วปัดโป่ง	ผู้ใหญ่บ้าน	นายนันทวัฒน์	ศรีหะมงคล
หมู่ที่ ๑๐ บ้านดอนดู่	ผู้ใหญ่บ้าน	นายอนุชิต	คำสวัสดิ์
หมู่ที่ ๑๑ บ้านตาลปากน้ำ	ผู้ใหญ่บ้าน	นางพิศมัย	นาคเสน
หมู่ที่ ๑๒ บ้านวังโพธิ์	กำนัน	นายนีรมิตร	วงศ์ล่าม
หมู่ที่ ๑๓ บ้านหาดกวน	ผู้ใหญ่บ้าน	นายวิเชียร	ศรีวรสาร
หมู่ที่ ๑๔ บ้านหนองบัวหลวง	ผู้ใหญ่บ้าน	นายสราวุธ	จันทะขิน
หมู่ที่ ๑๕ บ้านแก้วปัดโป่ง	ผู้ใหญ่บ้าน	นายสุรศักดิ์	บุญเทียม
หมู่ที่ ๑๖ บ้านม่วงเหล่าหลวง	ผู้ใหญ่บ้าน	นายสมศักดิ์	พรมรักษา
หมู่ที่ ๑๗ บ้านแก้วปัดโป่ง	ผู้ใหญ่บ้าน	นายพิพัฒน์	ปัทวงค์

๒.๒ การเลือกตั้ง

ตำบลไชยบุรี แบ่งเขตการเลือกตั้ง ออกเป็น ๑๗ หน่วยเลือกตั้ง มีดังนี้

๑. หน่วยเลือกตั้งที่ ๑ ได้แก่ หมู่ที่ ๑ บ้านไชยบุรี
๒. หน่วยเลือกตั้งที่ ๒ ได้แก่ หมู่ที่ ๒ บ้านตาลปากน้ำ
๓. หน่วยเลือกตั้งที่ ๓ ได้แก่ หมู่ที่ ๓ บ้านไชยบุรี
๔. หน่วยเลือกตั้งที่ ๔ ได้แก่ หมู่ที่ ๔ บ้านนาหนองบก
๕. หน่วยเลือกตั้งที่ ๕ ได้แก่ หมู่ที่ ๕ บ้านหาดกวน
๖. หน่วยเลือกตั้งที่ ๖ ได้แก่ หมู่ที่ ๖ บ้านนาเพียง
๗. หน่วยเลือกตั้งที่ ๗ ได้แก่ หมู่ที่ ๗ บ้านไชยบุรี
๘. หน่วยเลือกตั้งที่ ๘ ได้แก่ หมู่ที่ ๘ บ้านวังโพธิ์
๙. หน่วยเลือกตั้งที่ ๙ ได้แก่ หมู่ที่ ๙ บ้านแก้วปัดโป่ง
๑๐. หน่วยเลือกตั้งที่ ๑๐ ได้แก่ หมู่ที่ ๑๐ บ้านดอนดู่
๑๑. หน่วยเลือกตั้งที่ ๑๑ ได้แก่ หมู่ที่ ๑๑ บ้านตาลปากน้ำ
๑๒. หน่วยเลือกตั้งที่ ๑๒ ได้แก่ หมู่ที่ ๑๒ บ้านวังโพธิ์
๑๓. หน่วยเลือกตั้งที่ ๑๓ ได้แก่ หมู่ที่ ๑๓ บ้านหาดกวน
๑๔. หน่วยเลือกตั้งที่ ๑๔ ได้แก่ หมู่ที่ ๑๔ บ้านหนองบัวหลวง
๑๕. หน่วยเลือกตั้งที่ ๑๕ ได้แก่ หมู่ที่ ๑๕ บ้านแก้วปัดโป่ง
๑๖. หน่วยเลือกตั้งที่ ๑๖ ได้แก่ หมู่ที่ ๑๖ บ้านม่วงเหล่าหลวง
๑๗. หน่วยเลือกตั้งที่ ๑๗ ได้แก่ หมู่ที่ ๑๗ บ้านแก้วปัดโป่ง

ตำบลไชยบุรี ยกฐานะจากสภาตำบลไชยบุรีเป็นองค์การบริหารส่วนตำบลไชยุบรี ตามที่กระทรวงมหาดไทยได้มีประกาศลงวันที่ ๑๙ มกราคม ๒๕๓๙ จัดตั้งเป็นองค์การบริหารส่วนตำบล และมีผลบังคับใช้ ในวันที่ ๒ มีนาคม ๒๕๓๙

องค์การบริหารส่วนตำบลไชยบุรีมีฐานะเป็นนิติบุคคลและเป็นราชการบริหารส่วนท้องถิ่น องค์ประกอบแบ่งได้เป็น ๒ ส่วน คือ

๑. สภาองค์การบริหารส่วนตำบลไชยบุรี ทำหน้าที่นิติบัญญัติ และควบคุมฝ่ายบริหาร ประกอบด้วย สมาชิกสภาองค์การบริหารส่วนตำบล ที่มาจากการเลือกตั้งจากประชาชนในหมู่บ้าน จำนวน ๑๗ คน (หมู่บ้านละ ๑ คน) อยู่ในตำแหน่งคราวละ ๔ ปี สภาองค์การบริหารส่วนตำบลมีประธานสภา ๑ คน รองประธานสภา ๑ คน ซึ่งนายอำเภอแต่งตั้งจากสมาชิกสภาองค์การบริหารส่วนตำบล ตามมติของสมาชิกสภาองค์การบริหารส่วนตำบล

๒. คณะผู้บริหาร ทำหน้าที่บริหารกิจการขององค์การบริหารส่วนตำบลตามกฎหมาย ประกอบด้วย นายกองค์การบริหารส่วนตำบล ๑ คน รองนายกองค์การบริหารส่วนตำบล ๒ คน และเลขานุการนายกองค์การบริหารส่วนตำบล จำนวน ๑ คน ซึ่งนายกองค์การบริหารส่วนตำบลเป็นผู้แต่งตั้ง

บัญชีรายชื่อคณะผู้บริหารองค์การบริหารส่วนตำบลไชยบุรี

ลำดับ	ชื่อ - สกุล		ตำแหน่ง
๑	นางสาวมาริสา	ดวงสงค์	นายกองค์การบริหารส่วนตำบล
๒	นายวิชิต	วงศ์ล่าม	รองนายกองค์การบริหารส่วนตำบล
๓	นางสาวดาวใจ	บุญเทียม	รองนายกองค์การบริหารส่วนตำบล
๔	นายอลงกรณ์	วงศ์ล่าม	เลขานุการนายกองค์การบริหารส่วนตำบล

บัญชีรายชื่อสมาชิกสภาองค์การบริหารส่วนตำบลไชยบุรี

ลำดับ	ชื่อ - สกุล		ตำแหน่ง
๑	นางอมรรัตน์	ชัยประทุม	ประธานสภาฯ
๒	นางรัตนา	เจริญขันธ์	รองประธานสภาฯ
๓	นายนิวัฒน์	เจริญขันธ์	สมาชิกสภา อบต. หมู่ที่ ๑
๔	นายประเสริฐ	บุญยะศรี	สมาชิกสภา อบต. หมู่ที่ ๒
๕	นางฐิติณา	มาตวังแสง	สมาชิกสภา อบต. หมู่ที่ ๓
๖	นายปิยพงศ์	วันดี	สมาชิกสภา อบต. หมู่ที่ ๕
๗	นางรจนา	แสนสอน	สมาชิกสภา อบต. หมู่ที่ ๖
๘	นายธนชัย	คำลือ	สมาชิกสภา อบต. หมู่ที่ ๘
๙	นางประนอม	คุณสา	สมาชิกสภา อบต. หมู่ที่ ๙
๑๐	นางสาวปริศนา	คำลือ	สมาชิกสภา อบต. หมู่ที่ ๑๐
๑๑	นางสุขี	แสนคำ	สมาชิกสภา อบต. หมู่ที่ ๑๑
๑๒	นายธีระชัย	ไชยมหา	สมาชิกสภา อบต. หมู่ที่ ๑๒
๑๓	นางสาวรัตนา	ธารเพิ่ม	สมาชิกสภา อบต. หมู่ที่ ๑๓
๑๔	นายศักดิ์ดา	แสงส่อง	สมาชิกสภา อบต. หมู่ที่ ๑๔
๑๕	นายธนกร	ศรีหะมงคล	สมาชิกสภา อบต. หมู่ที่ ๑๕
๑๖	นางสาวชไมพร	พรมรักษา	สมาชิกสภา อบต. หมู่ที่ ๑๖
๑๗	นายดุสิต	มะสุใส	สมาชิกสภา อบต. หมู่ที่ ๑๗

๓. ประชากร

๓.๑ ข้อมูลเกี่ยวกับจำนวนประชากร (ข้อมูลเปรียบเทียบย้อนหลัง ๓ – ๕ ปี และการคาดการณ์ในอนาคต)

รายการ	ปี ๒๕๖๐	ปี ๒๕๖๑	ปี ๒๕๖๒	ปี ๒๕๖๓	ปี ๒๕๖๔
ประชากรชาย	๔,๒๑๕	๔,๒๑๑	๔,๒๑๓	๔,๒๐๔	๔,๑๙๐
ประชากรหญิง	๔,๒๔๕	๔,๒๔๘	๔,๒๖๔	๔,๒๖๒	๔,๒๗๑
รวมประชากร	๘,๔๖๐	๘,๔๕๙	๘,๔๗๗	๘,๔๖๖	๘,๔๖๑
จำนวนครัวเรือน	๒,๕๕๖	๒,๕๙๓	๒,๖๑๙	๒,๖๖๕	๒,๗๐๑

ที่มา:สำนักทะเบียนอำเภอ/สำนักทะเบียนท้องถิ่น

องค์การบริหารส่วนตำบลไชยบุรี มีเขตการบริหารอยู่ในพื้นที่ ๑๗ หมู่บ้าน ประกอบด้วยหมู่บ้านเรียงลำดับดังนี้

หมู่ที่	ชื่อหมู่บ้าน	จำนวนครัวเรือน	ชาย	หญิง	รวม (ชาย-หญิง)
๑	บ้านไชยบุรี	๑๗๓	๒๐๙	๒๔๓	๔๕๒
๒	บ้านตาลปากน้ำ	๑๖๘	๒๕๕	๒๘๒	๕๓๗
๓	บ้านไชยบุรี	๙๑	๑๔๒	๑๔๘	๒๙๐
๔	บ้านนาหนองบก	๑๐๑	๑๕๗	๑๘๘	๓๔๕
๕	บ้านหาดกวน	๒๐๓	๔๐๙	๓๗๕	๗๘๔
๖	บ้านนาเพียง	๓๐๒	๓๕๙	๓๑๔	๖๗๓
๗	บ้านไชยบุรี	๑๗๖	๒๔๑	๒๕๖	๔๙๗
๘	บ้านวังโพธิ์	๑๕๓	๒๐๔	๒๐๒	๔๐๖
๙	บ้านแก้วปัดโป่ง	๑๓๕	๒๐๘	๒๐๙	๔๑๗
๑๐	บ้านดอนดู่	๑๗๐	๒๙๔	๓๒๐	๖๑๔
๑๑	บ้านตาลปากน้ำ	๑๙๙	๒๓๖	๒๕๑	๔๘๗
๑๒	บ้านวังโพธิ์	๑๖๖	๒๙๒	๒๘๓	๕๗๕
๑๓	บ้านหาดกวน	๑๑๗	๒๓๑	๒๑๔	๔๔๕
๑๔	บ้านหนองบัวหลวง	๑๑๘	๒๐๙	๒๒๖	๔๓๕
๑๕	บ้านแก้วปัดโป่ง	๑๖๙	๒๗๔	๒๖๗	๕๔๑
๑๖	บ้านม่วงเหล่าหลวง	๑๐๘	๑๗๙	๑๗๔	๓๕๓
๑๗	บ้านแก้วปัดโป่ง	๑๕๒	๒๙๑	๓๑๙	๖๑๐
รวม		๒,๗๐๑	๔,๑๙๐	๔,๒๗๑	๘,๔๖๑

ที่มา : สำนักทะเบียนอำเภอ/สำนักทะเบียนท้องถิ่น

ข้อมูล ณ เดือน สิงหาคม ๒๕๖๔ พื้นที่ในระดับ ตำบลไชยบุรี อำเภอท่าอุเทน จังหวัดนครพนม หมู่บ้านทั้งหมดอยู่ในเขตองค์การบริหารส่วนตำบลไชยบุรีเต็มพื้นที่ทุกหมู่บ้าน ภายในเขตองค์การบริหารส่วนตำบลไชยบุรี ไม่มีการปกครองท้องถิ่นอื่นอยู่เลย

๓.๒ ช่วงอายุและจำนวนประชากร

ช่วงอายุ	ชาย	หญิง	รวม
น้อยกว่า ๑ ปี - ๑๐ ปี	๔๖๓	๔๘๔	๙๔๗
๑๑ - ๒๐ ปี	๕๕๓	๕๒๗	๑,๐๘๐
๒๑ – ๓๐ ปี	๖๑๐	๖๐๔	๑,๒๑๔
๓๑ – ๔๐ ปี	๖๐๑	๕๖๙	๑,๑๗๐
๔๑ – ๕๐ ปี	๗๑๑	๖๘๗	๑,๓๙๘
๕๑ – ๖๐ ปี	๖๒๑	๖๒๗	๑,๒๔๘
๖๑ – ๗๐ ปี	๓๖๓	๔๐๘	๗๗๑
๗๑ – ๘๐ ปี	๑๘๘	๒๓๗	๔๒๕
๘๑ – ๙๐ ปี	๗๑	๑๐๕	๑๗๖
๙๑ – ๑๐๐ ปี	๘	๒๒	๓๐
มากกว่า ๑๐๐ ปี	๑	๑	๒
รวม (คน)	๔,๑๙๐	๔,๒๗๑	๘,๔๖๑

ที่มา : สำนักทะเบียนอำเภอ/สำนักทะเบียนท้องถิ่น ข้อมูล ณ สิงหาคม ๒๕๖๔

๔. สภาพทางสังคม

๔.๑ การศึกษา

ดำเนินการศึกษาตามนโยบายการจัดการศึกษาขั้นพื้นฐาน ๙ ปี ส่วนมากจะอยู่ในโรงเรียนสังกัดสำนักงานเขตพื้นที่การศึกษา แยกได้ดังนี้

- โรงเรียนระดับอนุบาลถึงระดับชั้นประถมศึกษาปีที่ ๖ จำนวน ๗ แห่ง ประกอบด้วย โรงเรียนชุมชนบ้านไชยบุรี โรงเรียนบ้านตาลปากน้ำ โรงเรียนบ้านวังโพธิ์ โรงเรียนบ้านหาดกวน โรงเรียนบ้านแก้วปัดโป่ง โรงเรียนบ้านนาหนองบก และโรงเรียนบ้านดอนดู่ สำหรับโรงเรียนบ้านหาดกวน และโรงเรียนบ้านแก้วปัดโป่ง ได้ขยายเป็นโรงเรียนขยายโอกาส ที่เปิดสอนถึงระดับมัธยมศึกษาตอนต้น

- โรงเรียนมัธยมศึกษา จำนวน ๑ แห่ง คือ โรงเรียนไชยบุรีวิทยาคม มีพื้นที่บริการกว่า ๓ ตำบล และห้องสมุดตำบล ๑ แห่ง

นอกจากจะเรียนในสถาบันการศึกษาในภาคบังคับแล้ว นักเรียนที่ไม่มีโอกาสศึกษาบางส่วนยังนิยมศึกษาในระบบการเรียนแบบผู้ใหญ่ เช่น กศน. หรือการพัฒนาอาชีพด้านต่างๆ จากส่วนราชการและองค์กรเอกชนด้วย

- ศูนย์พัฒนาเด็กเล็ก จำนวน ๕ แห่ง คือ ศูนย์พัฒนาเด็กเล็กบ้านไชยบุรี มีเด็กเล็ก ๔๔ คน ศูนย์พัฒนาเด็กเล็กบ้านวังโพธิ์ มีเด็กเล็ก ๓๙ คน ศูนย์พัฒนาเด็กเล็กบ้านดอนดู่ มีเด็กเล็ก ๑๙ คน ศูนย์พัฒนาเด็กก่อนเกณฑ์วัดโพธิ์ไทรแก้วปัดโป่ง มีเด็กเล็กประมาณ ๓๓ คน และศูนย์พัฒนาเด็กเล็กบ้านหาดกวน มีเด็กเล็กประมาณ ๓๖ คน มีเป้าหมายเพื่อเป็นการเตรียมความพร้อมแก่เด็ก

๔.๒ สาธารณสุข

ประกอบด้วยการบริการสาธารณสุขขั้นพื้นฐานโดยเครือข่าย อสม. และโรงพยาบาลส่งเสริมสุขภาพตำบล ๓ แห่ง คือ

- โรงพยาบาลส่งเสริมสุขภาพตำบลไชยบุรี ให้บริการทั่วไป ตั้งอยู่หมู่ที่ ๑ บ้านไชยบุรี
- โรงพยาบาลส่งเสริมสุขภาพตำบลหาดกวน ให้บริการทั่วไป ตั้งอยู่หมู่ที่ ๑๓ บ้านหาดกวน
- โรงพยาบาลส่งเสริมสุขภาพตำบลแก้วปัดโป่ง ให้บริการทั่วไป ตั้งอยู่ที่หมู่ที่ ๑๕ บ้านแก้วปัดโป่ง

การให้บริการจะแบ่งกระจายตามสภาพของหมู่บ้าน ตามความหนาแน่นของประชากร องค์การบริหารส่วนตำบลไชยบุรีจะทำกิจกรรมด้านนี้ร่วมกับโรงพยาบาลส่งเสริมสุขภาพตำบล ทั้ง ๓ แห่ง องค์กรชุมชนต่างๆ ในการร่วมกำจัดโรคไข้เลือดออก โดยเฉพาะการพ่นหมอกควันและแจกจ่ายทรายอะเบทในพื้นที่ รวมทั้งร่วมรณรงค์ด้านต่างๆ ภายใต้พระราชบัญญัติสาธารณสุข ปี ๒๕๓๕ อีกด้วย นอกจากสถานบริการสาธารณสุขของรัฐบาลแล้ว ยังมีสถานพยาบาลเอกชนในรูปแบบคลินิกอีก ๒ แห่ง

๔.๓ อาชญากรรม

เขตตำบลไชยบุรี มีอาณาเขตเป็นแนวชายแดน ติดแม่น้ำโขง ทั้งหมด ๔ หมู่บ้าน และมีเส้นทางคมนาคมทางน้ำที่สามารถสัญจรโดยเรือยนต์ข้ามไปยังฝั่งประเทศสาธารณรัฐประชาธิปไตยประชาชนลาว อาจทำให้เกิดปัญหาแรงงานต่างด้าวลักลอบเข้ามาใช้แรงงานยังฝั่งประเทศไทย ปัญหาที่ตามมาอาจเป็นการลักลอบขนยาเสพติดหรือสิ่งของผิดกฎหมาย ซึ่งเป็นช่องทางที่ทำให้เกิดอาชญากรรมได้ตามแนวชายแดนริมฝั่งแม่น้ำโขง หรือตามจุดผ่อนปรนต่างๆ ตำบลไชยบุรีมีสถานีตำรวจชุมชน ๑ แห่ง และกองร้อยตำรวจตระเวนชายแดนที่ ๒๓๗ จำนวน ๑ แห่ง ให้บริการและออกตรวจรักษาความสงบต่างๆ ในเขตตำบลไชยบุรี รวมทั้งศูนย์อำนวยการ อปพร. ๑ แห่ง

๔.๔ ยาเสพติด

ปัญหาเรื่องยาเสพติดเป็นปัญหาระดับชาติที่รัฐบาลให้ความสำคัญในการปราบปราม กวาดล้างทุกพื้นที่ทั่วประเทศไทย แต่ก็เน้นให้เฝ้าระวังเป็นพิเศษตามพื้นที่ที่มีความเสี่ยงมาก คือ บริเวณพื้นที่ที่เป็นแนวตะเข็บชายแดนทุกแห่ง ซึ่งเป็นจุดที่สามารถลักลอบนำเข้า และส่งออกยาเสพติดได้ตลอดเวลา จึงจำเป็นต้องตรวจตราอย่างเข้มงวด เพื่อเป็นการป้องกันและปราบปรามลดปัญหายาเสพติดให้หมดไปจากประเทศไทย ทั้งนี้ทั้งนั้นต้องได้รับความร่วมมือจากทุกภาคส่วนให้ช่วยป้องกันและสอดส่องดูแล รวมถึงมีมาตรการการจัดการที่จริงจังในการจัดการกับปัญหายาเสพติด

๔.๕ การสังคมสงเคราะห์

เขตองค์การบริหารส่วนตำบลไชยบุรี มีจำนวนผู้ได้รับเบี้ยยังชีพผู้สูงอายุ คนพิการ ผู้ป่วยเอดส์ ตามนโยบายเร่งด่วนของรัฐบาล ประจำปี ๒๕๖๔ ดังนี้

ผู้สูงอายุและผู้พิการผู้ป่วยเอดส์ ประจำปีงบประมาณ พ.ศ. ๒๕๖๔

๑. อายุ ๖๐ – ๖๙ ปี	จำนวน ๗๗๐ คน
๒. อายุ ๗๐ – ๗๙ ปี	จำนวน ๓๙๓ คน
๓. อายุ ๘๐ – ๘๙ ปี	จำนวน ๑๖๙ คน
๔. อายุ ๙๐ ปีขึ้นไป	จำนวน ๒๗ คน
๕. ผู้พิการ	จำนวน ๒๔๐ คน
๖. ผู้ป่วยเอดส์	จำนวน ๑๒ คน

ข้อมูลจาก กองสวัสดิการสังคม องค์การบริหารส่วนตำบลไชยบุรี

๕. ระบบบริการพื้นฐาน

๕.๑ การคมนาคมขนส่ง (ทางบก,ทางน้ำ,ทางราง ฯลฯ)

เส้นทางคมนาคมสายหลัก ๑ สาย เป็นทางหลวงแผ่นดินหมายเลข ๒๑๒ สายอำเภอท่าอุเทน – นครพนม ใช้เป็นเส้นทางหลักสัญจรไปมาติดต่อเขตจังหวัดและอำเภอใกล้เคียง นอกจากนี้ยังมีเส้นทางใหญ่เชื่อมระหว่างหมู่บ้านอีก ๓ สาย คือ สายบ้านตาลปากน้ำ – บ้านแก้วปัดโป่ง สายบ้านนาเพียง – บ้านหาดกวน และบ้านไชยบุรี – บ้านนาหนองบก การคมนาคมภายในตำบลมีความสะดวกพอสมควร แต่บางสายกำลังพัฒนาจากทางลูกรังเป็นคอนกรีตและลาดยางต่อไปในอนาคต

๕.๒ การไฟฟ้า

ทุกหมู่บ้านมีไฟฟ้าใช้ครบทุกหมู่บ้าน แต่มีบางครัวเรือนจากทั้ง ๑๗ หมู่บ้านที่ขยายครอบครัวออกมามักประสบปัญหาการใช้ไฟฟ้า เนื่องจากการติดตั้งไม่คุ้มทุนและไม่ทั่วถึง รวมทั้งห่างไกลชุมชนหรือใกล้สายไฟฟ้าแรงสูง อนาคตองค์การบริหารส่วนตำบลไชยบุรีจะขยายและให้บริการไฟฟ้าให้ทั่วถึง

นอกจากนี้ องค์การบริหารส่วนตำบลไชยบุรียังให้บริการไฟฟ้าถนนสาธารณะทุกหมู่บ้าน เพื่อความปลอดภัยในทรัพย์สินและอื่นๆ แก่ประชาชน

๕.๓ การประปา

องค์การบริหารส่วนตำบลไชยบุรี มีประปาที่อยู่ในความรับผิดทั้งหมด ๑๑ แห่ง คือ บ้านไชยบุรี ๒ แห่ง บ้านตาลปากน้ำ ๑ แห่ง บ้านม่วงเหล่าหลวง ๒ แห่ง บ้านดอนดู่ ๑ แห่ง บ้านแก้วปัดโป่ง ๒ แห่ง บ้านหาดกวน ๑ แห่ง บ้านวังโพธิ์ ๒ แห่ง

๕.๔ โทรศัพท์

การโทรศัพท์ประชาชนประมาณ ๕๐ เปอร์เซ็นต์ ยังใช้บริการโทรศัพท์สาธารณะและโทรศัพท์เคลื่อนที่ เพราะส่วนมากยังไม่มีคู่สายการให้บริการทั่วถึง โดยอาศัยเครือข่าย

จากโทรศัพท์สาธารณะอีก ๕๐ เปอร์เซ็นต์ ได้มีเครือข่ายชุมสายโทรศัพท์ (โทรศัพท์บ้าน) ใช้แล้ว ในภายภาคหน้าคาดว่าจะประสานขอติดตั้งโทรศัพท์ประจำหมู่บ้านจนครบทุกหมู่บ้าน

๕.๕ ไปรษณีย์หรือการสื่อสารหรือการขนส่ง และวัสดุ ครุภัณฑ์

มีไปรษณีย์อนุญาตประจำตำบล ๑ แห่ง ตั้งอยู่หมู่ที่ ๒ บ้านตาลปากน้ำ ตำบลไชยบุรี ให้บริการไปรษณีย์ทั่วไป

๖. ระบบเศรษฐกิจ

๖.๑ การเกษตร

ประชากรส่วนใหญ่ร้อยละ ๙๐ ประกอบอาชีพเกษตรกรรมเป็นหลัก โดยการทำนาปี และปลูกพืชสวนตามฤดูกาล เช่น ข้าวโพด พริก ถั่ว แตงโม ฯลฯ

๖.๒ การประมง

ประชากรส่วนหนึ่งที่อยู่ติดริมแม่น้ำสงครามและแม่น้ำโขงจะยึดอาชีพเลี้ยงปลาในกระชังริมแม่น้ำโขง เพื่อแปรรูปผลิตภัณฑ์ส่งขายต่างจังหวัด หมู่บ้านใกล้เคียง ในนาม “ส้มปลาโด” รวมทั้งยึดอาชีพหาปลาตามแม่น้ำสงครามและแม่น้ำโขง

๖.๓ การปศุสัตว์

ประชาชนส่วนใหญ่จะทำการเลี้ยงสัตว์แบบพื้นบ้าน รวมทั้งเลี้ยงโค กระบือ เป็นต้น

๖.๔ การบริการ

ตำบลไชยบุรีมีโฮมสเตย์และห้องพักไว้บริการนักท่องเที่ยว พร้อมทั้งร้านอาหารไว้บริการนักท่องเที่ยว

๖.๕ การท่องเที่ยว

เขตตำบลไชยบุรีมีแหล่งท่องเที่ยวหลายแห่ง อาทิเช่น

แพหนองหาร เป็นอ่างเก็บน้ำขนาดใหญ่เนื้อที่กว่า ๒,๐๐๐ ไร่ ได้รับการพัฒนาให้เป็นสถานที่ท่องเที่ยวทางธรรมชาติ มีแพอาหาร บริการอาหาร และเครื่องดื่ม ซึ่งได้รับความสนใจจากประชาชนใน จ.นครพนม และใกล้เคียงมักไปเล่นน้ำคลายร้อน และใช้บริการแพอาหารจำนวนมาก โดยเฉพาะในช่วงวันหยุดยาว

จุดชมวิวแม่น้ำสองสี บ้านไชยบุรีนั้นเป็นที่ที่แม่น้ำสงครามซึ่งมีสีเขียว ไหลมาบรรจบกับแม่น้ำโขงที่มีสีปูน ที่บริเวณปากน้ำไชยบุรี นับเป็นปรากฏการณ์ธรรมชาติที่น่าสนใจอย่างยิ่ง นอกจากนี้บ้านไชยบุรียังมีของฝากที่ขึ้นชื่ออีกอย่างหนึ่งคือ “ส้มปลาโด” ซึ่งมีรสชาติที่อร่อยและเป็นสินค้าโอท็อปของจังหวัดนครพนมอีกด้วย

วัดไตรภูมิ วัดไตรภูมิสร้างในพุทธศตวรรษที่ ๒๔ ภายในวัดพบศิลาจารึก ๒ หลัก ที่ย้ายมาจากวัดใต้เมืองไชยบุรี ภายหลังที่แม่น้ำได้กัดเซาะตลิ่งจนพัง ได้ขนย้ายโบราณวัตถุของวัดไชยบุรีมาเก็บรักษาไว้ที่วัดไตรภูมิ ประวัติวัดไชยบุรีสร้างในปี พ.ศ.๒๓๕๗ โดยพระยาหงสาวดี ๒ พี่น้องผู้ปกครองเมืองไชยบุรีที่เป็นเมืองในเขตการปกครองของเมืองเวียงจันทน์ ซึ่งขณะนั้นเวียงจันทน์ขึ้นตรงต่อสยาม

วัดศรีบุญเรือง สร้างโดยพระไชยราชวงศา (ราชบุตรเสน) เจ้าเมืองไชยบุรี คนที่ ๑ (พ.ศ. ๒๓๘๑ – ๒๓๘๗) ตั้งอยู่หมู่ที่ ๓ บ้านไชยบุรี โบราณสถานคือ วิหาร สภาพทรุดโทรม โครงสร้างที่เป็นเสาและผนังปูนสภาพยังดีพอใช้ หลังคาซ่อมใหม่แทนของเก่า สิม สภาพทรุดโทรมมาก ผุพัง มีร่องรอยการขุดเจาะลักลอบขุดกรุพระ

วัดกลางเมืองไชยบุรี ตั้งอยู่ริมแม่น้ำโขง ปัจจุบันเป็นวัดร้าง สร้างในปี พ.ศ. ๒๓๕๗ ตรงกับสมัยพระบาทสมเด็จพระนั่งเกล้าเจ้าอยู่หัว รัชกาลที่ ๓ เอกลักษณ์ของวัดกลางเมืองไชยบุรี คือเป็นสิ่งก่อสร้างในสมัยต้นรัตนโกสินทร์ที่แสดงความสัมพันธ์ระหว่างอีสาน ล้านช้าง และกรุงเทพฯ โดยวัดกลางเมืองไชยบุรี เป็นวัดแรกๆ ของเมืองไชยบุรีที่สร้างโดยผู้ปกครองเมือง

สิมวัดยอดแก้ว สร้างขึ้นราวพุทธศตวรรษที่ ๒๕ รูปแบบศิลปะพื้นถิ่นอีสาน กลุ่มฝีมือช่างญวน สิมมีลักษณะเป็นสิมทึบ ขนาด ๖ ห้อง และมีห้องมุขด้านหน้า ตั้งหันหน้าเข้าแม่น้ำโขง มีบันไดทางขึ้นด้านทิศตะวันออก หลังคาทรงจั่ว สวยงาม โดดเด่นด้วยงานปูนปั้นรูปพระพุทธเจ้า ภาพสัตว์ ลายดอกบัวและพันธุ์พฤกษา และศิลปะพื้นบ้าน เช่น ชายเป่าแคน โดยประดับไว้บริเวณต่างๆ ของผนังอาคาร ทั้งบริเวณหน้าบัน บัวหัวเสา กรอบหน้าต่าง และผนังด้านในหลังพระประธาน

อนุสาวรีย์ พระไชยราชวงศา (ราชบุตรเสน) การสร้างเมืองไชยบุรี ในแผ่นดินพระบาทสมเด็จพระพุทธยอดฟ้าจุฬาโลก รัชกาลที่ ๑ "ท้าวหม้อ" แห่งเมืองหงสาวดีตอนเหนือของเมืองหลวงพระบางในประเทศลาว พร้อมภรรยาชื่อ "สุนันทา" พาบ่าวไพร่ประมาณ ๑๐๐ คน อพยพล่องแพหนีภัยทางการเมืองมาตามลำแม่น้ำโขงถึงเมืองเวียงจันทร์เจ้าอนุวงศ์ผู้ครองนครเวียงจันทน์อนุญาตให้ไปตั้งหลักปักฐานอยู่ที่ปากน้ำสงครามทางฝั่งขวาของแม่น้ำโขง เพราะเห็นเป็นชัยภูมิที่สมบูรณ์ แล้วตั้งให้เป็น "พระยาหงสาวดี" ให้ชื่อเมืองว่า "เมืองไชยสุทธิ์อุตมบุรี" ตั้งให้ท้าวเหล็ก น้องชาย เป็นอุปราชวังหน้าญาติพี่น้องของพระยาหงสาวดีทราบข่าวความอุดมสมบูรณ์ของเมืองไชยสิทธิ์อุตมะบุรี ก็พากันอพยพลงมาสมทบอีกประมาณ ๕๐๐ คน ทำมาหากินและก่อสร้างบ้านเรือนให้มั่นคงต่อมา บ้านไชยบุรีเดิมชื่อ "เมืองไชยสุทธิ์อุตมะบุรี" อยู่ในเขตการปกครองของเมืองเวียงจันทร์ซึ่งเป็นเมืองขึ้นของไทยในสมัยนั้น ต่อมาได้เปลี่ยนเขตการปกครองมาอยู่ในเขตของอำเภอท่าอุเทนและได้เปลี่ยนชื่อเป็น "บ้านไชยบุรี"

๖.๖ อุตสาหกรรม

องค์การบริหารส่วนตำบลไชยบุรี อำเภอท่าอุเทน จังหวัดนครพนม ไม่มีอุตสาหกรรมในพื้นที่

๖.๗ การพาณิชย์และกลุ่มอาชีพ

- โรงสีขนาดเล็ก ไม่เกิน ๕ แรงม้า	๔	แห่ง
- กลุ่มอาชีพ	๔๖	กลุ่ม
- โรงน้ำแข็งและน้ำดื่ม	๑	แห่ง
- บริษัทประกอบกิจการรับเหมา	๒	แห่ง
- ร้านค้าขนาดเล็ก	๖๑	แห่ง
- ร้านซ่อมรถ	๒	แห่ง

๖.๘ แรงงาน

พื้นที่ในเขตตำบลไชยบุรีไม่มีแรงงานอุตสาหกรรม มีแต่แรงงานรับจ้างทั่วไป

๗. ศาสนา ประเพณี วัฒนธรรม

๗.๑ การนับถือศาสนา

กว่าร้อยละ ๙๘ ของประชากรรวมทั้งตำบล นับถือศาสนาพุทธ รองลงมาคือศาสนาคริสต์และอื่นๆ ชาวตำบลไชยบุรีประกอบด้วย ชนเผ่าญ้อเป็นหลัก เผ่ากะเลิง เผ่าลาว โส้บางส่วน

แหล่งสถาบันและวัฒนธรรม

- สภาวัฒนธรรมประจำตำบล	๑	แห่ง
- วัด	๑๑	แห่ง
- สำนักสงฆ์	๕	แห่ง
- โบสถ์คริสต์	-	แห่ง
- โบราณสถาน	๑	แห่ง คือ พระธาตุไชยบุรี

๗.๒ ประเพณีและงานประจำปี

ตำบลไชยบุรี มีประเพณีฮีตสิบสองครองสิบสี่ มีประเพณีตลอดปี เช่น การทำบุญประเพณีประจำเดือนต่างๆ อาทิ บุญเดือน ๔ เทศกาลสงกรานต์ บุญมหาชาติ บุญกองข้าว (บุญข้าวเปลือก) หลังฤดูเก็บเกี่ยว และที่สำคัญมีประเพณีบุญเดือนหกคือ บุญบั้งไฟไชยบุรี ซึ่งจะจัดงานในเดือนหกของทุกๆ ปี และมีการประกวดการแข่งขันบั้งไฟจากหมู่บ้านต่างๆ ซึ่งสร้างชื่อเสียงให้ชาวไชยบุรีมาโดยตลอด

๗.๓ ภูมิปัญญาท้องถิ่น ภาษาถิ่น

ตำบลไชยบุรี มีภูมิปัญญาด้านการจักสานกระติ๊บข้าว สานหวดข้าว ฯ อีกทั้งการแปรรูปผลิตภัณฑ์จากปลาเช่น การทำปลาร้า ปลาส้ม ฯ ตำบลไชยบุรี มีภาษาญ้อ และภาษาลาว เป็นภาษาถิ่น

๗.๔ OTOP สินค้าพื้นเมืองและของที่ระลึก

สินค้าพื้นเมืองและของที่ระลึกในเขตตำบลไชยบุรี ส่วนมากจะเป็นผลิตภัณฑ์จาก ปลา เช่น ส้มปลาโด ปลาส้ม ปลาร้า ปลาแห้ง ฯลฯ และพืชผักที่ปลูกตามแนวริมฝั่งแม่น้ำโขง

๘.ทรัพยากรธรรมชาติ

๘.๑ น้ำ

ในเขตตำบลไชยบุรี มีแหล่งน้ำสำคัญคือ แม่น้ำสงคราม และแม่น้ำโขง อีกทั้งส่วนใหญ่จะเป็นแหล่งน้ำที่สร้างขึ้น เช่น สระ หนอง ลำห้วย กว่า ๑๒ สาย รวมทั้งชลประทาน ๑ แห่ง ฝายน้ำล้น ๔ แห่ง บ่อโยก ๑๘ แห่ง บ่อน้ำตื้น ๑๗ แห่ง ระบบประปาหมู่บ้าน ๑๑ แห่ง

๘.๒ ป่าไม้

ในเขตตำบลไชยบุรีไม่มีป่าไม้

๘.๓ ภูเขา

ในเขตตำบลไชยบุรีไม่มีภูเขา

๘.๔ ทรัพยากรธรรมชาติที่สำคัญขององค์กรปกครองส่วนท้องถิ่น

เขตพื้นที่ตำบลไชยบุรี มีแม่น้ำสงคราม แม่น้ำโขง ใช้สำหรับทำประมงหาปลา และสำหรับการเพาะปลูกพืชไร่ พืชสวน ไร่นา ฯ

๙.ข้อมูลอื่น ๆ

๙.๑ ข้อมูลทั่วไปเกี่ยวกับศักยภาพในตำบล

ศักยภาพขององค์การบริหารส่วนตำบลไชยบุรีด้านการบริหาร

๙.๑.๑ จำนวนบุคลากร

- พนักงานส่วนตำบล	จำนวน	๒๐	คน	แยกเป็น
- สำนักงานปลัด	จำนวน	๑๓	คน	
- กองช่าง	จำนวน	๒	คน	
- กองคลัง	จำนวน	๔	คน	
- กองสวัสดิการสังคม	จำนวน	๑	คน	
- พนักงานจ้าง อบต.	จำนวน	๓๔	คน	
- ลูกจ้างประจำ (ถ่ายโอนกรมชลฯ)	จำนวน	๑	คน	

๙.๑.๒ ระดับการศึกษาของพนักงานส่วนตำบลและลูกจ้าง

- ระดับปริญญาโท	จำนวน	๙	คน
- ระดับปริญญาตรี	จำนวน	๑๓	คน
- ระดับ ปวส.	จำนวน	๕	คน
- ระดับ ปวช.	จำนวน	-	คน
- ระดับ ม. ๖ หรือต่ำกว่า	จำนวน	๒๘	คน

๙.๑.๓ สมาชิกองค์การบริหารส่วนตำบล จำนวน ๒๙ คน

- ระดับปริญญาตรี	จำนวน	-	คน
- ระดับ ปวส.	จำนวน	๒	คน
- ระดับมัธยม (ม.๑ – ม.๖)	จำนวน	๑๐	คน
- ระดับต่ำกว่ามัธยม	จำนวน	๑๗	คน

๙.๑.๔ รายได้ขององค์การบริหารส่วนตำบล ปี ๒๕๖๓ ข้อมูล ณ วันที่ ๓๐ กันยายน พ.ศ. ๒๕๖๓ ดังนี้

- รายได้ที่องค์การบริหารส่วนตำบลจัดเก็บเอง	จำนวน	๒,๕๘๐,๙๓๔.๑๔	บาท
- เงินอุดหนุนจากรัฐบาล	จำนวน	๒๗,๔๑๖,๓๗๘.๗๓	บาท
- รายได้ที่รัฐบาลจัดสรรให้	จำนวน	๒๐,๐๗๐,๘๑๐.๔๖	บาท
- เงินอุดหนุนเฉพาะกิจ	จำนวน	๙,๖๘๓,๙๒๕.๘๐	บาท

๙.๑.๕ <u>รายได้จริงขององค์การบริหารส่วนตำบลไชยบุรี ในปีงบประมาณ ๒๕๖๓ ณ วันที่ ๓๐ กันยายน พ.ศ. ๒๕๖๓ ดังนี้</u>

- ภาษีอากร	จำนวน	๒๘,๘๓๒.๐๐	บาท
- ค่าธรรมเนียมค่าปรับและใบอนุญาต	จำนวน	๒๘๓,๙๘๗.๗๓	บาท
- รายได้จากทรัพย์สิน	จำนวน	๒๓๕,๙๘๑.๔๑	บาท
- รายได้จากสาธารณูปโภคและพาณิชย์	จำนวน	๑,๙๑๗,๐๓๘.๐๐	บาท
- รายได้เบ็ดเตล็ด	จำนวน	๑๑๓,๗๘๕.๐๐	บาท
- รายได้จากทุน	จำนวน	๑,๓๑๐.๐๐	บาท
- ภาษีจัดสรร	จำนวน	๒๐,๐๗๐,๘๑๐.๔๖	บาท
- เงินอุดหนุนทั่วไป	จำนวน	๒๗,๔๑๖,๓๗๘.๗๓	บาท
รวมเงินรายรับจริงทั้งสิ้น	**จำนวน**	**๕๐,๐๖๘,๑๒๓.๓๓**	**บาท**
เงินรายได้อื่น			
- เงินอุดหนุนเฉพาะกิจ	จำนวน	๙,๖๘๓,๙๒๕.๘๐	บาท
รวมเงินรายรับทั้งสิ้น	**จำนวน**	**๕๙,๗๕๒,๐๔๙.๑๓**	**บาท**

ส่วนที่ ๒
ยุทธศาสตร์การพัฒนา
องค์กรปกครองส่วนท้องถิ่น

๑.ความสัมพันธ์ระหว่างแผนพัฒนาระดับมหภาค

๑.๑ แผนยุทธศาสตร์ชาติ ๒๐ ปี (พ.ศ. ๒๕๖๑ – ๒๕๘๐)

โดยที่รัฐธรรมนูญแห่งราชอาณาจักรไทย มาตรา ๖๕ กำหนดให้รัฐพึงจัดให้มียุทธศาสตร์ชาติเป็นเป้าหมายการพัฒนาประเทศอย่างยั่งยืน ตามหลักธรรมาภิบาลเพื่อใช้เป็นกรอบในการจัดทำแผนต่างๆ ให้สอดคล้องและบูรณาการกันเพื่อให้เกิดเป็นพลังผลักดันร่วมกันไปสู่เป้าหมายดังกล่าว โดยให้เป็นไปตามที่กำหนดในกฎหมายว่าด้วยการจัดทำยุทธศาสตร์ชาติ และต่อมาได้มีการตราพระราชบัญญัติการจัดทำยุทธศาสตร์ชาติ พ.ศ. ๒๕๖๐ มีผลบังคับใช้เมื่อวันที่ ๑ สิงหาคม ๒๕๖๐ โดยกำหนดให้มีการแต่งตั้งคณะกรรมการยุทธศาสตร์ชาติ เพื่อรับผิดชอบในการจัดทำร่างยุทธศาสตร์ชาติ กำหนดวิธีการการมีส่วนร่วมของประชาชนในการจัดทำร่างยุทธศาสตร์ชาติ ในการติดตาม การตรวจสอบ และการประเมินผล รวมทั้งกำหนดมาตรการส่งเสริมและสนับสนุนให้ประชาชนทุกภาคส่วนดำเนินการให้สอดคล้องกับยุทธศาสตร์ชาติ

เพื่อให้เป็นไปตามที่กำหนดในพระราชบัญญัติการจัดทำ ยุทธศาสตร์ชาติ พ.ศ. ๒๕๖๐ คณะกรรมการยุทธศาสตร์ชาติได้แต่งตั้งคณะกรรมการจัดทำยุทธศาสตร์ชาติด้านต่างๆ รวม ๖ คณะอันประกอบด้วย คณะกรรมการจัดทำยุทธศาสตร์ชาติด้านความมั่นคง คณะกรรมการจัดทำยุทธศาสตร์ชาติด้านการสร้างความสามารถในการแข่งขัน คณะกรรมการจัดทำยุทธศาสตร์ชาติด้านการพัฒนาและเสริมสร้างศักยภาพทรัพยากรมนุษย์ คณะกรรมการจัดทำยุทธศาสตร์ชาติด้านการสร้างโอกาสและความเสมอภาคทางสังคม คณะกรรมการจัดทำยุทธศาสตร์ชาติด้านการสร้างการเติบโตบนคุณภาพชีวิตที่เป็นมิตรต่อสิ่งแวดล้อม และคณะกรรมการจัดทำยุทธศาสตร์ชาติด้านการปรับสมดุลและพัฒนาระบบการบริหารจัดการภาครัฐ เพื่อรับผิดชอบในการดำเนินการจัดทำร่างยุทธศาสตร์ชาติให้เป็นไปตามหลักเกณฑ์ วิธีการ และเงื่อนไขที่กำหนด ตลอดจนได้จัดให้มีการรับฟังความคิดเห็นของประชาชนและหน่วยงานของรัฐที่เกี่ยวข้องอย่างกว้างขวางเพื่อประกอบการพิจารณาจัดทำร่างยุทธศาสตร์ชาติตามที่กฎหมายกำหนดแล้ว

ยุทธศาสตร์ชาติ ๒๐ ปี (พ.ศ. ๒๕๖๑ - ๒๕๘๐) เป็นยุทธศาสตร์ชาติฉบับแรกของประเทศไทยตามรัฐธรรมนูญแห่งราชอาณาจักรไทย ซึ่งจะต้องนำไปสู่การปฏิบัติเพื่อให้ประเทศไทยบรรลุวิสัยทัศน์ “ประเทศไทยมีความมั่นคง มั่งคั่ง ยั่งยืน เป็นประเทศพัฒนาแล้ว ด้วยการพัฒนาตามหลักปรัชญาของเศรษฐกิจพอเพียง” ภายในช่วงเวลาดังกล่าว เพื่อความสุขของคนไทยทุกคน

สถานการณ์ แนวโน้ม วิสัยทัศน์ และเป้าหมายในการพัฒนาประเทศ

๑. บทนำ

การพัฒนาประเทศไทยนับตั้งแต่แผนพัฒนาเศรษฐกิจและสังคมแห่งชาติ ฉบับที่ ๑ เป็นต้นมาได้ส่งผลให้ประเทศมีการพัฒนาในทุกมิติ ทั้งในด้านเศรษฐกิจที่ประเทศไทยได้รับการยกระดับเป็นประเทศในกลุ่มบนของกลุ่มประเทศระดับรายได้ปานกลาง ในด้านสังคมที่มีการพัฒนาคุณภาพชีวิตของประชาชนส่งผลให้ประเทศไทยหลุดพ้นจากการเป็นประเทศยากจน และในด้านสิ่งแวดล้อมที่ประเทศไทยมีข้อได้เปรียบในความหลากหลายเชิงนิเวศ อย่างไรก็ตาม ประเทศไทยยังมีความท้าทายต่อการพัฒนาที่สำคัญ อาทิ อัตราการขยายตัวทางเศรษฐกิจในปี ๒๕๖๐ ที่ร้อยละ ๓.๙ ถือว่าอยู่ในระดับต่ำกว่าศักยภาพ เมื่อเทียบกับร้อยละ ๖.๐ ต่อปีในช่วงเวลาเกือบ ๖ ทศวรรษที่ผ่านมา โดยมีสาเหตุหลักจากการชะลอตัวของการลงทุนภายในประเทศและสถานการณ์เศรษฐกิจโลกที่ยังไม่ฟื้นตัวได้เต็มที่โครงสร้างเศรษฐกิจไทยที่ยังไม่สามารถขับเคลื่อนด้วยนวัตกรรมได้อย่างเต็มประสิทธิภาพภาคบริการและภาคเกษตรมีผลิตภาพการผลิตในระดับต่ำ ขาดการนำเทคโนโลยีเข้ามาเพิ่มประสิทธิภาพในการผลิต ประกอบกับแรงงานไทยยังมีปัญหาเรื่องคุณภาพและสมรรถนะที่ไม่สอดคล้องกับความต้องการในการขับเคลื่อนการพัฒนาของประเทศ

นอกจากนั้น ศักยภาพและคุณภาพของประชากรไทยทุกช่วงวัยยังคงเป็นปัจจัยท้าทายสำคัญต่อการพัฒนาประเทศ แม้ว่าการเข้าถึงระบบบริการสาธารณะ การศึกษา บริการสาธารณสุข โครงสร้างพื้นฐานต่างๆ และการคุ้มครองทางสังคมอื่น ๆ ของคนไทยมีความครอบคลุมเพิ่มมากขึ้น แต่ยังคงมีปัญหาเรื่องคุณภาพการให้บริการที่มีมาตรฐานแตกต่างกันระหว่างพื้นที่ ซึ่งเป็นหนึ่งในสาเหตุหลักที่ทำให้ประเทศไทยยังคงมีปัญหาความเหลื่อมล้ำในหลายมิติ ขณะที่ปัญหาด้านความยากจนยังคงเป็นประเด็นท้าทายในการยกระดับการพัฒนาประเทศให้ประชาชนมีรายได้สูงขึ้นและแก้ปัญหาความเหลื่อมล้ำอย่างยั่งยืน ขณะเดียวกันการวางกลยุทธ์ระยะยาวในการฟื้นฟู การใช้ และการรักษาทรัพยากรอย่างบูรณาการเพื่อการพัฒนาประเทศที่ผ่านมายังขาดความชัดเจน ส่งผลให้ทรัพยากรธรรมชาติและสิ่งแวดล้อมของประเทศยังมีปัญหาการใช้อย่างสิ้นเปลืองและเสื่อมโทรมลงอย่างรวดเร็ว

ทั้งนี้ ปัญหาดังกล่าวข้างต้นมีสาเหตุส่วนหนึ่งมาจากประสิทธิภาพการบริหารจัดการภาครัฐ การพัฒนาประเทศขาดความต่อเนื่องและความยืดหยุ่นในการตอบสนองต่อความต้องการและปัญหาของประชาชน ขณะที่ความมั่นคงภายในประเทศยังมีหลายประเด็นที่ต้องเสริมสร้างให้เกิดความเข้มแข็ง ลดความขัดแย้งทางความคิดและอุดมการณ์ที่มีรากฐานมาจากความเหลื่อมล้ำ ความไม่เสมอภาค การขาดความเชื่อมั่นในกระบวนการยุติธรรม และปัญหาการขาดเสถียรภาพทางการเมืองตลอดจนส่งเสริมคนในชาติให้ยึดมั่นสถาบันหลักเป็นศูนย์รวมจิตใจให้เกิดความรักและความสามัคคี

ในขณะเดียวกัน การเปลี่ยนแปลงโครงสร้างประชากรที่มีสัดส่วนประชากรวัยแรงงานและวัยเด็กที่ลดลงและประชากรสูงอายุที่เพิ่มขึ้นอย่างต่อเนื่อง จะเป็นปัจจัยเสี่ยงสำคัญที่จะทำให้การพัฒนาประเทศในมิติต่าง ๆ มีความท้าทายมากขึ้น ทั้งในส่วนของเสถียรภาพทางการเงินการคลังของประเทศในการจัดสวัสดิการเพื่อดูแลผู้สูงอายุที่เพิ่มสูงขึ้น การลงทุนและการออม การเจริญเติบโตทางเศรษฐกิจของประเทศ ความมั่นคงทางสังคม การบริหารจัดการทรัพยากรธรรมชาติอย่างยั่งยืนซึ่งจะเป็นประเด็นท้าทายต่อการขับเคลื่อนประเทศไปสู่การเป็นประเทศพัฒนาแล้ว

๒. ปัจจัยและแนวโน้มที่คาดว่าจะส่งผลต่อการพัฒนาประเทศ

แม้ว่าประเทศไทยจะมีตำแหน่งที่ตั้งที่สามารถเป็นศูนย์กลางในการเชื่อมโยงในภูมิภาคและเป็นประตูสู่เอเชีย แต่การที่มีอาณาเขตติดกับประเทศเพื่อนบ้านหลายประเทศ ทำให้ปัญหาด้านเขตแดนกับประเทศเพื่อนบ้านยังคงเป็นความท้าทายด้านความมั่นคงในอนาคต นอกจากนี้ ประเทศไทยยังคงต้องให้ความสำคัญกับปัญหาด้านความมั่นคงอื่นๆ ที่มีความซับซ้อน ละเอียดอ่อน และมีความเชื่อมโยงกันหลายมิติ ที่อาจเป็นประเด็นท้าทายต่อการสร้างบรรยากาศความไว้วางใจระหว่างรัฐกับประชาชนและระหว่างประชาชนกับประชาชน ซึ่งรวมถึงการสร้างความสามัคคีของคนในชาติที่จะนำไปสู่การแก้ปัญหาความขัดแย้งระหว่างกลุ่มประชากรไทยที่มีแนวคิดและความเชื่อที่แตกต่างกันอย่างยั่งยืนนอกจากนี้ การขยายอิทธิพลและการเพิ่มบทบาทของประเทศมหาอำนาจ ที่อาจก่อให้เกิดการเปลี่ยนแปลงไปสู่ระบบหลายขั้วอำนาจ หรือเกิดการย้ายขั้วอำนาจทางเศรษฐกิจ ซึ่งอาจส่งผลกระทบต่อเสถียรภาพทางเศรษฐกิจของประเทศในอนาคต ขณะที่องค์กรที่ไม่ใช่รัฐ อาทิ องค์การระหว่างประเทศ และบรรษัทข้ามชาติ จะมีบทบาทมากขึ้นในการกำหนดกฎ ระเบียบทิศทางความสัมพันธ์และมาตรฐานสากลต่างๆ ทั้งในด้านความมั่นคง และเศรษฐกิจ รวมทั้งการรวมกลุ่มเศรษฐกิจและการเปิดเสรีในภูมิภาคที่นำไปสู่ความเชื่อมโยงในทุกระบบ อาจก่อให้เกิดความเสี่ยงด้านอาชญากรรมข้ามชาติและเศรษฐกิจนอกระบบ รวมทั้งปัญหายาเสพติด การค้ามนุษย์ และการลักลอบเข้าเมือง

ในทางกลับกัน ความเปลี่ยนแปลงจากโลกาภิวัตน์และความก้าวหน้าทางวิทยาศาสตร์และเทคโนโลยีที่ได้รับการพัฒนาอย่างก้าวกระโดดจะก่อให้เกิดนวัตกรรมอย่างพลิกผัน อาทิ เทคโนโลยีปัญญาประดิษฐ์ อินเทอร์เน็ตในทุกสิ่ง การวิเคราะห์ข้อมูลขนาดใหญ่ หุ่นยนต์และโดรน เทคโนโลยีพันธุกรรมสมัยใหม่ และเทคโนโลยีทางการเงิน ซึ่งตัวอย่างแนวโน้มการพัฒนาเทคโนโลยีอย่างก้าวกระโดดเหล่านี้ คาดว่าจะเป็นปัจจัยสนับสนุนหลักที่ช่วยทำให้เศรษฐกิจโลกและเศรษฐกิจไทยมีแนวโน้มที่จะกลับมาขยายตัวได้เข้มแข็งขึ้น แนวโน้มสำคัญที่จำเป็นต้องมีการติดตามอย่างใกล้ชิด อาทิการรวมกลุ่มทางการค้าและการลงทุนที่จะมีความหลากหลายเพิ่มมากขึ้น การแข่งขันที่คาดว่าจะรุนแรงขึ้นในการเพิ่มผลิตภาพและสร้างความหลากหลายของสินค้าและบริการที่ตอบโจทย์รูปแบบชีวิตใหม่ๆ

นอกจากนั้น ประเทศไทยคาดว่าจะเข้าสู่การเป็นสังคมสูงวัยระดับสุดยอดในปี ๒๕๗๔ จะก่อให้เกิดโอกาสใหม่ๆ ในการตอบสนองความต้องการของกลุ่มผู้บริโภคสูงอายุที่จะมีสัดส่วนเพิ่มขึ้นอย่างต่อเนื่อง รวมทั้งการคาดการณ์ว่าครอบครัวไทยจะมีขนาดเล็กลงและมีรูปแบบที่หลากหลายมากขึ้นประชากรในประเทศไทยจะมีช่วงอายุที่แตกต่างกันและจะมีกลุ่มคนช่วงอายุใหม่ๆ เพิ่มขึ้น ซึ่งจะส่งผลต่อทัศนคติและพฤติกรรมที่แตกต่างกัน ดังนั้น การเตรียมความพร้อมของประชากรให้มีคุณภาพและการนำเทคโนโลยีที่เหมาะสมมาใช้ในการผลิตและการบริการของประเทศจะเป็นความท้าทายสำคัญในระยะต่อไป

ในขณะเดียวกัน โครงสร้างประชากรที่เข้าสู่สังคมสูงวัย อาจทำให้เกิดความต้องการแรงงานต่างชาติเพิ่มมากขึ้นเพื่อทดแทนจำนวนแรงงานไทยที่ลดลง ซึ่งปัจจัยด้านการเปิดเสรีในภูมิภาคและความก้าวหน้าของการพัฒนาระบบคมนาคมขนส่งในภูมิภาคจะทำให้การเคลื่อนย้ายแรงงานและการย้ายถิ่นมีความสะดวกมากขึ้น และเป็นปัจจัยสำคัญที่จะทำให้เกิดการเคลื่อนย้ายประชากรเข้าออกประเทศเพิ่มมากขึ้นโดยเฉพาะในกลุ่มประชากรที่มีศักยภาพซึ่งมีแนวโน้มในการเคลื่อนย้ายไปเรียนหรือทำงานในทั่วทุกมุมโลกสูงขึ้น ทั้งนี้ การย้ายถิ่นส่วนใหญ่มีวัตถุประสงค์เพื่อแสวงหาโอกาสทางเศรษฐกิจที่ดีขึ้น จึงอาจจะเป็นไปได้ที่ประเทศไทยจะยังคงเป็นประเทศผู้รับของประชากรจากประเทศเพื่อนบ้านขณะที่ประชากรไทยโดยเฉพาะแรงงานทักษะอาจมีแรงจูงใจในการย้ายถิ่นไปยังประเทศที่มีระดับการพัฒนาที่ดีกว่า อาจทำให้การแย่งชิงแรงงานมีความรุนแรงมากขึ้น ซึ่งจะยิ่งทำให้เกิดความเสี่ยงต่อการเจริญเติบโตทางเศรษฐกิจและการเปลี่ยนแปลงของบริบทสังคมไทย

นอกจากนี้ ผลกระทบจากการเปลี่ยนแปลงสภาพภูมิอากาศคาดว่าจะมีความรุนแรงมากขึ้นทั้งในเชิงความผันผวน ความถี่ และขอบเขตที่กว้างขวางมากขึ้น ซึ่งจะสร้างความเสียหายต่อชีวิตและทรัพย์สินระบบโครงสร้างพื้นฐานที่จำเป็น ตลอดจนระบบผลิตทางการเกษตรที่สัมพันธ์ต่อเนื่องกับความมั่นคงด้านอาหารและน้ำ ขณะที่ระบบนิเวศต่างๆ มีแนวโน้มเสื่อมโทรมลง และมีความเป็นไปได้ค่อนข้างสูงในการสูญเสียความสามารถในการรองรับความต้องการของมนุษย์ได้อย่างมีประสิทธิภาพอย่างไรก็ดี ระดับความรุนแรงของผลกระทบอันเกิดจากการเปลี่ยนแปลงภูมิอากาศโลกและความเสื่อมโทรมของระบบนิเวศต่าง ๆ ดังกล่าวที่แต่ละประเทศจะต้องเผชิญจะมีความแตกต่างกัน ทำให้การเป็นสังคมสีเขียวการรักษาและบริหารจัดการทรัพยากรธรรมชาติและสิ่งแวดล้อมอย่างบูรณาการจะได้รับความสำคัญและความสนใจจากนานาประเทศรวมทั้งประเทศไทยเพิ่มมากขึ้น พลังงานทดแทนและพลังงานทางเลือกรวมถึงการสร้างสมดุลความมั่นคงด้านพลังงานและอาหารมีแนวโน้มที่จะมีความสำคัญเพิ่มมากขึ้นกฎระเบียบและข้อตกลงด้านสิ่งแวดล้อมจะมีความเข้มข้นและเข้มงวดขึ้น โดยกรอบการพัฒนาตามข้อตกลงระหว่างประเทศต่างๆ ที่สำคัญ เช่น เป้าหมายการพัฒนาที่ยั่งยืน และบันทึกความตกลงปารีสจะได้รับการนำไปปฏิบัติอย่างจริงจังมากยิ่งขึ้น

แนวโน้มเหล่านี้จะก่อให้เกิดความท้าทายต่อการพัฒนาประเทศในหลายมิติ ทั้งในส่วนของการจ้างงานและอาชีพ สาขาการผลิตและบริการใหม่ๆ ความมั่นคงของประเทศอันเกิดจากภัยคุกคามและความเสี่ยงด้านอื่นๆ ที่ซับซ้อนขึ้น อาชญากรรมไซเบอร์ รูปแบบการก่อสงครามที่ใช้เทคโนโลยีเป็นเครื่องมือ การเคลื่อนย้ายอย่างเสรีและรวดเร็วของผู้คน เงินทุน ข้อมูลข่าวสาร องค์ความรู้ เทคโนโลยีและสินค้าและบริการ การปรับตัวต่อการเปลี่ยนแปลงสภาพภูมิอากาศที่รวดเร็วและคาดการณ์ได้ยากการเกิดขึ้นของโรคระบาด และโรคอุบัติใหม่ที่จะส่งผลให้การเฝ้าระวังด้านการสาธารณสุขในประเทศมีความสำคัญมากขึ้น อาจนำไปสู่ปัญหาความเหลื่อมล้ำที่ทวีความรุนแรงมากขึ้นได้ หากไม่มีมาตรการที่มีประสิทธิภาพในการป้องกันและรองรับผลกระทบต่างๆ ที่คาดว่าจะเกิดขึ้น ซึ่งรวมถึงการเตรียมความพร้อมเพื่อรองรับการเปลี่ยนแปลงทางเทคโนโลยีและนวัตกรรมแบบพลิกผันที่จะเกิดขึ้นอย่างรวดเร็วโดยเฉพาะอย่างยิ่งหากการเข้าถึงเทคโนโลยี โครงสร้างพื้นฐาน และองค์ความรู้สมัยใหม่มีระดับความแตกต่างกันระหว่างกลุ่มประชากรต่างๆ โดยการเปลี่ยนแปลงทางเทคโนโลยีและนวัตกรรมดังกล่าวจะส่งผลต่อทั้งการจ้างงานและอาชีพที่จะมีรูปแบบและลักษณะงานที่เปลี่ยนไป มีความต้องการแรงงานที่มีสมรรถนะสูงเพิ่มมากขึ้น หลายอาชีพอาจหายไปจากตลาดงานในปัจจุบัน และบางอาชีพจะถูกทดแทนด้วยระบบอัตโนมัติโดยเฉพาะอาชีพที่ต้องการทักษะระดับต่ำ ก่อให้เกิดความเสี่ยงต่อความมั่นคงและคุณภาพชีวิตของประชาชนที่ปรับตัวไม่ทันหรือขาดความรู้และทักษะที่ทันกับยุคสมัยที่เปลี่ยนแปลงไปกระแสโลกาภิวัตน์ที่จะทำให้เกิดการพัฒนาขยายความเป็นเมือง วิถีชีวิตที่เปลี่ยนไปอย่างรวดเร็ว รวมทั้งการเปลี่ยนแปลงทางสภาพภูมิอากาศที่อาจจะมีความแปรปรวนมากยิ่งขึ้น ซึ่งปัจจัยทั้งหมดดังกล่าวจะส่งผลให้ปัญหาความยากจนและความเหลื่อมล้ำของประเทศมีความซับซ้อนมากยิ่งขึ้น

จากปัจจัยและแนวโน้มที่คาดว่าจะส่งผลต่อการขับเคลื่อนการพัฒนาประเทศในมิติต่างๆ ข้างต้น เห็นได้ว่าบริบทและสภาพแวดล้อมทั้งภายในและภายนอกประเทศมีแนวโน้มที่จะเปลี่ยนแปลงอย่างรวดเร็ว มีพลวัตสูง และมีความซับซ้อนหลากหลายมิติ ซึ่งจะส่งผลต่ออนาคตการพัฒนาประเทศอย่างมาก ดังนั้น การพัฒนาประเทศจึงจำเป็นต้องมียุทธศาสตร์การพัฒนาที่ครอบคลุมทุกมิติและทุกด้านการพัฒนาที่เกี่ยวข้อง มีความร่วมมือในลักษณะประชารัฐจากภาคส่วนต่างๆ ในรูปแบบของหุ้นส่วนการพัฒนาที่เป็นการดำเนินงานอย่างบูรณาการ เนื่องจากทุกมิติการพัฒนามีความเกี่ยวข้องซึ่งกันและกัน โดยประเทศไทยจำเป็นต้องมีทรัพยากรมนุษย์ที่มีคุณภาพ มีความรู้ สมรรถนะ และทักษะที่สอดคล้องกับการเปลี่ยนแปลงต่างๆ สามารถรู้เท่าทันและปรับตัวให้สามารถดำเนินชีวิตได้อย่างมีความสุข มีอาชีพที่มั่นคง สร้างรายได้ ท่ามกลางความเปลี่ยนแปลงกฎเกณฑ์และกติกาใหม่ๆ และมาตรฐานที่สูงขึ้น โดยเฉพาะในโลกที่มีการเปลี่ยนแปลงอย่างรวดเร็วซึ่งจำเป็นต้องมีการพัฒนาระบบและปัจจัยส่งเสริมต่าง ๆ ที่เกี่ยวข้องไปพร้อมกัน ทั้งในส่วนของระบบการเรียนการสอน และการพัฒนาทักษะฝีมือที่สอดคล้องกันกับการพัฒนาของคนในแต่ละช่วงวัย ระบบบริการสาธารณะ โครงสร้างพื้นฐาน รวมทั้งการให้ความสำคัญกับการส่งเสริมเทคโนโลยีและนวัตกรรม เพื่อให้ประเทศไทยสามารถยกระดับเป็นเจ้าของเทคโนโลยีและนวัตกรรมก้าวทันโลก จากการต่อยอดการพัฒนาบนพื้นฐานนโยบายไทยแลนด์ ๔.๐ ส่งผลให้เกิดการสร้างห่วงโซ่มูลค่าทางเศรษฐกิจในทั้งภาคอุตสาหกรรม ภาคเกษตร และภาคบริการ กระจายผลประโยชน์จากการพัฒนา ลดปัญหาความเหลื่อมล้ำ และนำไปสู่การเสริมสร้างคุณภาพชีวิตของประชาชนทุกภาคส่วน

นอกจากนี้ ประเทศไทยต้องให้ความสำคัญกับการสร้างสมดุลความมั่นคงด้านพลังงานและอาหาร การรักษาไว้ซึ่งความหลากหลายเชิงนิเวศ การส่งเสริมการดำเนินชีวิตและธุรกิจ และการพัฒนาและขยายความเป็นเมืองที่เติบโตอย่างต่อเนื่องที่เป็นมิตรต่อสิ่งแวดล้อม พร้อมกับการมีข้อกำหนดของรูปแบบและกฎเกณฑ์ที่เกี่ยวเนื่องกับลักษณะการใช้พื้นที่ที่ชัดเจน ขณะที่การพัฒนาโครงสร้างพื้นฐานและระบบโลจิสติกส์ กฎหมาย ระบบภาษีต้องมีกลยุทธ์การพัฒนาที่สามารถอำนวยความสะดวกและส่งเสริมให้ประเทศมีศักยภาพ

การแข่งขันที่สูงขึ้น และสามารถใช้จุดแข็งในเรื่องตำแหน่งที่ตั้งทางภูมิศาสตร์ของประเทศให้เกิดประโยชน์ต่อการพัฒนาประเทศมากขึ้น รวมทั้งให้ความสำคัญของการรวมกลุ่มความร่วมมือกับนานาประเทศในระดับภูมิภาคและระดับโลก เพื่อกระชับและสร้างสัมพันธไมตรี เสริมสร้างความสัมพันธ์ทางการทูต ซึ่งจะก่อให้เกิดการสร้างพลังทางเศรษฐกิจและรักษาความมั่นคงของประเทศ โดยจำเป็นต้องสร้างความพร้อมในการที่จะยกระดับมาตรฐานและมีการปฏิบัติให้เป็นไปตามระเบียบกติกาสากลในด้านต่างๆ ขณะเดียวกันประเทศไทยจำเป็นต้องเร่งให้มีการปฏิรูประบบราชการและการเมืองเพื่อให้เกิดการบริหารราชการที่ดีและมีเสถียรภาพทางการเมือง มีการส่งเสริมคนในชาติให้ยึดมั่นสถาบันหลักเป็นศูนย์รวมจิตใจเพื่อให้เกิดความรักความสามัคคี และลดความขัดแย้งภายในประเทศ โดยที่นโยบายการพัฒนาต่างๆ จำเป็นต้องคำนึงถึงความสอดคล้องกับโครงสร้างและลักษณะพฤติกรรมของประชากรที่อาจจะมีความแตกต่างจากปัจจุบันมากขึ้น

ดังนั้น ภายใต้เงื่อนไขโครงสร้างประชากร โครงสร้างเศรษฐกิจ สภาพสังคม สภาพภูมิอากาศ สิ่งแวดล้อม และปัจจัยการพัฒนาต่างๆ ที่เกี่ยวข้อง ส่งผลให้ประเทศไทยจำเป็นต้องมีการวางแผนการพัฒนาที่รอบคอบและครอบคลุม อย่างไรก็ตาม หลายประเด็นพัฒนาเป็นเรื่องที่ต้องใช้ระยะเวลาในการดำเนินงานเพื่อให้เกิดการปรับตัวซึ่งจะต้องหยั่งรากลึกลงไปถึงการเปลี่ยนแปลงในเชิงโครงสร้างการขับเคลื่อนการพัฒนาให้ประเทศเจริญก้าวหน้าไปในอนาคตจึงจำเป็นต้องกำหนดวิสัยทัศน์ในระยะยาวที่ต้องบรรลุ พร้อมทั้งแนวยุทธศาสตร์หลักในด้านต่างๆ เพื่อเป็นกรอบในการขับเคลื่อนการพัฒนาอย่างบูรณาการบนพื้นฐานประชารัฐเพื่อยกระดับจุดแข็งและจุดเด่นของประเทศ และปรับปรุงแก้ไขจุดอ่อนและจุดด้อยต่าง ๆ อย่างเป็นระบบ โดยยุทธศาสตร์ชาติจะเป็นเป้าหมายใหญ่ในการขับเคลื่อนประเทศ และถ่ายทอดไปสู่แผนในระดับอื่น ๆ เพื่อนำไปสู่การปฏิบัติทั้งในระดับยุทธศาสตร์ ภารกิจและพื้นที่ ซึ่งรวมถึงพื้นที่พิเศษต่างๆ อาทิ เขตเศรษฐกิจพิเศษชายแดน เขตพัฒนาพิเศษภาคตะวันออกเพื่อให้การพัฒนาประเทศสามารถดำเนินการได้อย่างมั่นคง มั่งคั่ง และยั่งยืน

๓. วิสัยทัศน์ประเทศไทย

“ประเทศไทยมีความมั่นคง มั่งคั่ง ยั่งยืน เป็นประเทศพัฒนาแล้ว ด้วยการพัฒนาตามหลักปรัชญาของเศรษฐกิจพอเพียง” หรือเป็นคติพจน์ประจำชาติว่า “มั่นคง มั่งคั่ง ยั่งยืน” เพื่อสนองตอบต่อผลประโยชน์แห่งชาติ อันได้แก่ การมีเอกราช อธิปไตย การดำรงอยู่อย่างมั่นคง และยั่งยืนของสถาบันหลักของชาติและประชาชนจากภัยคุกคามทุกรูปแบบ การอยู่ร่วมกันในชาติอย่างสันติสุขเป็นปึกแผ่น มีความมั่นคงทางสังคมท่ามกลางพหุสังคมและการมีเกียรติและศักดิ์ศรีของความเป็นมนุษย์ความเจริญเติบโตของชาติ ความเป็นธรรมและความอยู่ดีมีสุขของประชาชน ความยั่งยืนของฐานทรัพยากรธรรมชาติสิ่งแวดล้อม ความมั่นคงทางพลังงานและอาหาร ความสามารถในการรักษาผลประโยชน์ของชาติภายใต้การเปลี่ยนแปลงของสภาวะแวดล้อมระหว่างประเทศ และการอยู่ร่วมกันอย่างสันติประสานสอดคล้องกันด้านความมั่นคงในประชาคมอาเซียนและประชาคมโลกอย่างมีเกียรติและศักดิ์ศรี

ความมั่นคง หมายถึง การมีความมั่นคงปลอดภัยจากภัยและการเปลี่ยนแปลงทั้งภายในประเทศและภายนอกประเทศในทุกระดับ ทั้งระดับประเทศ สังคม ชุมชน ครัวเรือน และปัจเจกบุคคล และมีความมั่นคงในทุกมิติ ทั้งมิติทางการทหาร เศรษฐกิจ สังคม สิ่งแวดล้อม และการเมือง เช่น ประเทศมีความมั่นคงในเอกราชและอธิปไตย มีการปกครองระบอบประชาธิปไตยที่มีพระมหากษัตริย์ทรงเป็นประมุข สถาบันชาติ ศาสนา พระมหากษัตริย์มีความเข้มแข็งเป็นศูนย์กลางและเป็นที่ยึดเหนี่ยวจิตใจของประชาชน มีระบบการเมืองที่มั่นคงเป็นกลไกที่นำไปสู่การบริหารประเทศที่ต่อเนื่องและโปร่งใสตามหลักธรรมาภิบาล สังคมมีความปรองดองและความสามัคคี สามารถผนึกกำลังเพื่อพัฒนาประเทศ ชุมชนมีความเข้มแข็ง ครอบครัวมีความอบอุ่น ประชาชนมีความมั่นคงในชีวิต มีงานและรายได้ที่มั่นคงพอเพียงกับการดำรงชีวิต มีการออมสำหรับวัยเกษียณ ความมั่นคงของอาหาร พลังงาน และน้ำ มีที่อยู่อาศัยและความปลอดภัยในชีวิตทรัพย์สิน

ความมั่งคั่ง หมายถึง ประเทศไทยมีการขยายตัวของเศรษฐกิจอย่างต่อเนื่องและมีความยั่งยืนจนเข้าสู่กลุ่มประเทศรายได้สูง ความเหลื่อมล้ำของการพัฒนาลดลง ประชากรมีความอยู่ดีมีสุขได้รับผลประโยชน์จากการพัฒนาอย่างเท่าเทียมกันมากขึ้น และมีการพัฒนาอย่างทั่วถึงทุกภาคส่วนมีคุณภาพชีวิตตามมาตรฐานขององค์การสหประชาชาติ ไม่มีประชาชนที่อยู่ในภาวะความยากจนเศรษฐกิจในประเทศมีความเข้มแข็ง ขณะเดียวกันต้องมีความสามารถในการแข่งขันกับประเทศต่างๆทั้งในตลาดโลกและตลาดภายในประเทศเพื่อให้สามารถสร้างรายได้ทั้งจากภายในและภายนอกประเทศตลอดจนมีการสร้างฐานเศรษฐกิจและสังคมแห่งอนาคตเพื่อให้สอดรับกับบริบทการพัฒนาที่เปลี่ยนแปลงไป และประเทศไทยมีบทบาทที่สำคัญในเวทีโลก และมีความสัมพันธ์ทางเศรษฐกิจและการค้าอย่างแน่นแฟ้นกับประเทศในภูมิภาคเอเชีย เป็นจุดสำคัญของการเชื่อมโยงในภูมิภาค ทั้งการคมนาคมขนส่ง การผลิต การค้า การลงทุน และการทำธุรกิจ เพื่อให้เป็นพลังในการพัฒนา นอกจากนี้ยังมีความสมบูรณ์ในทุนที่จะสามารถสร้างการพัฒนาต่อเนื่องไปได้ ได้แก่ ทุนมนุษย์ ทุนทางปัญญาทุนทางการเงิน ทุนที่เป็นเครื่องมือเครื่องจักร ทุนทางสังคม และทุนทรัพยากรธรรมชาติและสิ่งแวดล้อม

ความยั่งยืน หมายถึง การพัฒนาที่สามารถสร้างความเจริญ รายได้ และคุณภาพชีวิตของประชาชนให้เพิ่มขึ้นอย่างต่อเนื่อง ซึ่งเป็นการเจริญเติบโตของเศรษฐกิจที่อยู่บนหลักการใช้ การรักษาและการฟื้นฟูฐานทรัพยากรธรรมชาติอย่างยั่งยืน ไม่ใช้ทรัพยากรธรรมชาติจนเกินพอดี ไม่สร้างมลภาวะต่อสิ่งแวดล้อมจนเกินความสามารถในการรองรับและเยียวยาของระบบนิเวศ การผลิตและการบริโภคเป็นมิตรกับสิ่งแวดล้อมและสอดคล้องกับเป้าหมายการพัฒนาที่ยั่งยืน ทรัพยากรธรรมชาติมีความอุดมสมบูรณ์มากขึ้นและสิ่งแวดล้อมมีคุณภาพดีขึ้น คนมีความรับผิดชอบต่อสังคม มีความเอื้ออาทร เสียสละเพื่อผลประโยชน์ส่วนรวม รัฐบาลมีนโยบายที่มุ่งประโยชน์ส่วนรวมอย่างยั่งยืนและให้ความสำคัญกับการมีส่วนร่วมของประชาชน และทุกภาคส่วนในสังคมยึดถือและปฏิบัติตามหลักปรัชญาของเศรษฐกิจพอเพียงเพื่อการพัฒนาอย่างสมดุล มีเสถียรภาพ และยั่งยืน

โดยมีเป้าหมายการพัฒนาประเทศ คือ **“ประเทศชาติมั่นคง ประชาชนมีความสุขเศรษฐกิจพัฒนาอย่างต่อเนื่อง สังคมเป็นธรรม ฐานทรัพยากรธรรมชาติยั่งยืน”** โดยยกระดับศักยภาพของประเทศในหลากหลายมิติ พัฒนาคนในทุกมิติและในทุกช่วงวัยให้เป็นคนดี เก่ง และมีคุณภาพ สร้างโอกาสและความเสมอภาคทางสังคม สร้างการเติบโตบนคุณภาพชีวิตที่เป็นมิตรกับสิ่งแวดล้อม และมีภาครัฐของประชาชนเพื่อประชาชนและประโยชน์ส่วนรวม โดยการประเมินผลการพัฒนาตามยุทธศาสตร์ชาติ ประกอบด้วย

๑) ความอยู่ดีมีสุขของคนไทยและสังคมไทย

๒) ขีดความสามารถในการแข่งขัน การพัฒนาเศรษฐกิจ และการกระจายรายได้

๓) การพัฒนาทรัพยากรมนุษย์ของประเทศ

๔) ความเท่าเทียมและความเสมอภาคของสังคม

๕) ความหลากหลายทางชีวภาพ คุณภาพสิ่งแวดล้อม และความยั่งยืนของทรัพยากรธรรมชาติ

๖) ประสิทธิภาพการบริหารจัดการและการเข้าถึงการให้บริการของภาครัฐ

๔. ประเด็นยุทธศาสตร์ชาติ

๔.๑ ยุทธศาสตร์ชาติด้านความมั่นคง

(๑) การรักษาความสงบภายในประเทศ

(๒) การป้องกันและแก้ไขปัญหาที่มีผลกระทบต่อความมั่นคง

(๓) การพัฒนาศักยภาพของประเทศให้พร้อมเผชิญภัยคุกคามที่กระทบต่อความมั่นคงของชาติ

(๔) การบูรณาการความร่วมมือด้านความมั่นคงกับอาเซียนและนานาชาติ รวมถึงองค์กรภาครัฐและที่มิใช่ภาครัฐ

(๕) การพัฒนากลไกการบริหารจัดการความมั่นคงแบบองค์รวม

๔.๒ ยุทธศาสตร์ชาติด้านการสร้างความสามารถในการแข่งขัน

(๑) การเกษตรสร้างมูลค่า

(๒) อุตสาหกรรมและบริการแห่งอนาคต

(๓) สร้างความหลากหลายด้านการท่องเที่ยว

(๔) โครงสร้างพื้นฐาน เชื่อมไทย เชื่อมโลก

(๕) พัฒนาเศรษฐกิจบนพื้นฐานผู้ประกอบการยุคใหม่

๔.๓ ยุทธศาสตร์ชาติด้านการพัฒนาและเสริมสร้างศักยภาพทรัพยากรมนุษย์

(๑) การปรับเปลี่ยนค่านิยมและวัฒนธรรม

(๒) การพัฒนาศักยภาพคนตลอดช่วงชีวิต

(๓) ปฏิรูปกระบวนการเรียนรู้ที่ตอบสนองต่อการเปลี่ยนแปลงในศตวรรษที่ ๒๑

(๔) การตระหนักถึงพหุปัญญาของมนุษย์ที่หลากหลาย

(๕) การเสริมสร้างให้คนไทยมีสุขภาวะที่ดี

(๖) การสร้างสภาพแวดล้อมที่เอื้อต่อการพัฒนาและเสริมสร้างศักยภาพทรัพยากรมนุษย์

(๗) การเสริมสร้างศักยภาพการกีฬาในการสร้างคุณค่าทางสังคมและพัฒนาประเทศ

๔.๔ ยุทธศาสตร์ชาติด้านการสร้างโอกาสและความเสมอภาคทางสังคม

(๑) การลดความเหลื่อมล้ำ สร้างความเป็นธรรมในทุกมิติ

(๒) การกระจายศูนย์กลางความเจริญทางเศรษฐกิจ สังคม และเทคโนโลยี

(๓) การเสริมสร้างพลังทางสังคม

(๔) การเพิ่มขีดความสามารถของชุมชนท้องถิ่นในการพัฒนา การพึ่งตนเองและการจัดการตนเอง

๔.๕ ยุทธศาสตร์ชาติด้านการสร้างการเติบโตบนคุณภาพชีวิตที่เป็นมิตรกับสิ่งแวดล้อม

(๑) สร้างการเติบโตอย่างยั่งยืนบนสังคมเศรษฐกิจสีเขียว

(๒) สร้างการเติบโตอย่างยั่งยืนบนสังคมเศรษฐกิจภาคทะเล

(๓) สร้างการเติบโตอย่างยั่งยืนบนสังคมที่เป็นมิตรต่อสภาพภูมิอากาศ

(๔) พัฒนาพื้นที่เมือง ชนบท เกษตรกรรมและอุตสาหกรรมเชิงนิเวศ มุ่งเน้นความเป็นเมืองที่เติบโตอย่างต่อเนื่อง

(๕) พัฒนาความมั่นคงน้ำ พลังงาน และเกษตรที่เป็นมิตรต่อสิ่งแวดล้อม

(๖) ยกระดับกระบวนทัศน์เพื่อกำหนดอนาคตประเทศ

๔.๖ ยุทธศาสตร์ชาติด้านการปรับสมดุลและพัฒนาระบบการบริหารจัดการภาครัฐ

(๑) ภาครัฐที่ยึดประชาชนเป็นศูนย์กลาง ตอบสนองความต้องการ และให้บริการอย่างสะดวกรวดเร็ว โปร่งใส

(๒) ภาครัฐบริหารงานแบบบูรณาการโดยมียุทธศาสตร์ชาติเป็นเป้าหมายและเชื่อมโยงการพัฒนาในทุกระดับ ทุกประเด็น ทุกภารกิจ และทุกพื้นที่

(๓) ภาครัฐมีขนาดเล็กลง เหมาะสมกับภารกิจ ส่งเสริมให้ประชาชนและทุกภาคส่วนมีส่วนร่วมในการพัฒนาประเทศ

(๔) ภาครัฐมีความทันสมัย

(๕) บุคลากรภาครัฐเป็นคนดีและเก่ง ยึดหลักคุณธรรม จริยธรรม มีจิตสำ นึกมีความสามารถสูง มุ่งมั่น และเป็นมืออาชีพ

(๖) ภาครัฐมีความโปร่งใส ปลอดการทุจริตและประพฤติมิชอบ

(๗) กฎหมายมีความสอดคล้องเหมาะสมกับบริบทต่าง ๆ และมีเท่าที่จำเป็น

(๘) กระบวนการยุติธรรมเคารพสิทธิมนุษยชนและปฏิบัติต่อประชาชนโดยเสมอภาค

๑.๒ ร่างแผนพัฒนาเศรษฐกิจและสังคมแห่งชาติ ฉบับที่ ๑๓ (พ.ศ. ๒๕๖๖ – ๒๕๗๐)

องค์การบริหารส่วนตำบลไชยบุรี ได้จัดทำแผนพัฒนาท้องถิ่นที่มีความสัมพันธ์และสอดคล้องกับแผนพัฒนาเศรษฐกิจและสังคมแห่งชาติ ทั้งนี้ แผนพัฒนาเศรษฐกิจและสังคมแห่งชาติ ฉบับที่ ๑๒ (พ.ศ. ๒๕๖๑ - ๒๕๖๕) จะสิ้นสุดลงในปีงบประมาณ พ.ศ. ๒๕๖๕ และการจัดทำแผนพัฒนาเศรษฐกิจและสังคมแห่งชาติ ฉบับที่ ๑๓ อยู่ระหว่างการร่วมสร้างแผนฯ โดยมุ่งพัฒนา ๔ ด้าน ได้แก่

๑. ด้านเศรษฐกิจมูลค่าสูงที่เป็นมิตรต่อสิ่งแวดล้อม (High Value-added Economy)

๒. ด้านสังคมแห่งโอกาส และความเสมอภาค High Opportunity Society

๓. ชีวิตที่ยั่งยืน (Eco-friendly Living)

๔. ด้านปัจจัยสนับสนุนการพลิกโฉมประเทศ (Key Enablers for Thailand's Transformation)

เมื่อแผนพัฒนาเศรษฐกิจและสังคมแห่งชาติ ฉบับที่ ๑๓ (พ.ศ. ๒๕๖๖ – ๒๕๗๐) ประกาศใช้ จึงจะดำเนินการทบทวนแผนพัฒนาท้องถิ่น (พ.ศ. ๒๕๖๖ – ๒๕๗๐) ให้สอดคล้องกับแผนพัฒนาเศรษฐกิจฯ ต่อไป

๑.๓ แผนพัฒนาภาค/แผนพัฒนากลุ่มจังหวัด/แผนพัฒนาจังหวัด

➔ แผนพัฒนาภาคตะวันออกเฉียงเหนือ (พ.ศ. ๒๕๖๖ – ๒๕๗๐)

เนื่องด้วย แผนพัฒนาภาคตะวันออกเฉียงเหนือ (พ.ศ. ๒๕๖๑ – ๒๕๖๕) จะสิ้นสุดลงในปีงบประมาณ พ.ศ. ๒๕๖๕ โดยการจัดทำแผนพัฒนาภาคตะวันออกเฉียงเหนือ (พ.ศ. ๒๕๖๖ – ๒๕๗๐) อยู่ระหว่างการจัดทำของแผนพัฒนากลุ่มจังหวัด ดังนี้

๑. แผนพัฒนากลุ่มจังหวัดภาคตะวันออกเฉียงเหนือตอนบน ๑ (อุดรธานี หนองคาย เลย หนองบัวลำภู บึงกาฬ)

๒. แผนพัฒนากลุ่มจังหวัดภาคตะวันออกเฉียงเหนือตอนบน ๒ (สกลนคร นครพนม มุกดาหาร)

๓. แผนพัฒนากลุ่มจังหวัดภาคตะวันออกเฉียงเหนือตอนกลาง (ขอนแก่น กาฬสินธุ์ มหาสารคาม ร้อยเอ็ด)

๔. แผนพัฒนากลุ่มจังหวัดภาคตะวันออกเฉียงเหนือตอนล่าง ๑ (นครราชสีมา ชัยภูมิ บุรีรัมย์ สุรินทร์)

๕. แผนพัฒนากลุ่มจังหวัดภาคตะวันออกเฉียงเหนือตอนล่าง ๒ (อุบลราชธานี ยโสธร ศรีสะเกษ อำนาจเจริญ)

เมื่อแผนพัฒนาภาคตะวันออกเฉียงเหนือ (พ.ศ. ๒๕๖๖ – ๒๕๗๐) ยังไม่ประกาศใช้ องค์การบริหารส่วนตำบลไชยบุรี จึงต้องจัดทำแผนพัฒนาท้องถิ่น (พ.ศ. ๒๕๖๖ – ๒๕๗๐) ให้สอดคล้องกับแผนพัฒนาภาคตะวันออกเฉียงเหนือ (พ.ศ. ๒๕๖๑ – ๒๕๖๕) และเมื่อแผนพัฒนาภาคตะวันออกเฉียงเหนือ (พ.ศ. ๒๕๖๖ – ๒๕๗๐) ประกาศใช้ จึงจะดำเนินการทบทวนแผนพัฒนาท้องถิ่น (พ.ศ. ๒๕๖๖ – ๒๕๗๐) ให้สอดคล้องกับแผนพัฒนาภาคฯ ต่อไป

➔แผนพัฒนากลุ่มจังหวัด

กลุ่มภาคตะวันออกเฉียงเหนือตอนบน ๒ ประกอบด้วย สกลนคร นครพนม และมุกดาหาร เน้นให้ความสำคัญกับความร่วมมือทางเศรษฐกิจกับประเทศเพื่อนบ้าน เพิ่มประสิทธิภาพการผลิตสินค้าการเกษตร ส่งเสริมพื้นที่ชลประทาน การทำปศุสัตว์โดยเฉพาะโคเนื้อ

วิสัยทัศน์กลุ่มจังหวัดภาคตะวันออกเฉียงเหนือตอนบน ๒

"สังคมเข้มแข็ง เกษตรกรรมนำการพัฒนา เส้นทางการค้า การท่องเที่ยวสู่ประเทศเพื่อนบ้านและจีนตอนใต้"

เป้าประสงค์รวม **"สังคมเข้มแข็ง เกษตรก้าวหน้า การค้ามั่งคั่ง ท่องเที่ยวยั่งยืน "**

ประเด็นยุทธศาสตร์การพัฒนา ๓ ด้าน ได้แก่

ประเด็นยุทธศาสตร์ที่ ๑ เพิ่มมูลค่าผลผลิตการเกษตรและพัฒนาอุตสาหกรรมการเกษตร
ประเด็นยุทธศาสตร์ที่ ๒ การพัฒนาและเชื่อมโยงท่องเที่ยว
ประเด็นยุทธศาสตร์ที่ ๓ การพัฒนาการค้า ความสัมพันธ์กับประเทศเพื่อนบ้านและจีนตอนใต้
ประเด็นยุทธศาสตร์ที่ ๔ การพัฒนาสังคมให้เข้มแข็งและอนุรักษ์ทรัพยากรธรรมชาติ

โครงการที่สำคัญ (Flagship Project)

(๑) โครงการผลิตข้าวหอมมะลิอินทรีย์ในทุ่งกุลาร้องไห้เพื่อการส่งออก
(๒) โครงการพัฒนาเมืองมุกดาหารเป็นประตูสู่อินโดจีน
(๓) โครงการพัฒนาเส้นทางท่องเที่ยวอารยธรรมขอม
(๔) โครงการจัดการผลิตเอทานอลในภาคอีสาน
(๕) โครงการยกมาตรฐานการเรียนการสอนด้วยระบบศึกษาทางไกล
(๖) โครงการเกษตรยั่งยืนเพื่อชุมชนเข้มแข็ง
(๗) โครงการฟื้นฟูลุ่มน้ำชีตอนบนและลุ่มน้ำมูลตอนบนแบบบูรณาการเพื่อการผลิตที่ยั่งยืน

➔ แผนพัฒนาจังหวัดนครพนม

วิสัยทัศน์จังหวัดนครพนม

"เมืองน่าอยู่ ประตูเศรษฐกิจสู่อาเซียนและจีนตอนใต้ – ตะวันออก"

เป้าประสงค์รวม :

"เมืองแห่งความสุข ประชาชนมีคุณภาพชีวิตที่ดี มีความมั่นคง ปลอดภัยมีการเจริญเติบโตทางเศรษฐกิจ เป็นมิตรกับสิ่งแวดล้อม ภายใต้ปรัชญาของเศรษฐกิจพอเพียง"

แผนพัฒนาจังหวัดนครพนม ระยะ ๕ ปี (พ.ศ. ๒๕๖๖ – ๒๕๗๐) อยู่ระหว่างการจัดทำ ทั้งนี้ทางองค์การบริหารส่วนจังหวัดนครพนม ได้แจ้งยุทธศาสตร์การพัฒนาขององค์กรปกครองส่วนท้องถิ่นในเขตจังหวัดนครพนม (พ.ศ. ๒๕๖๖ – ๒๕๗๐) โดยในรายละเอียดสอดคล้องกับประเด็นการพัฒนาของจังหวัด (ประเด็นยุทธศาสตร์) รวม ๖ ประเด็น ดังนี้

ประเด็นยุทธศาสตร์

๑. การพัฒนาและส่งเสริมการท่องเที่ยว
๒. การพัฒนาการเกษตรและอุตสาหกรรมการเกษตรเป็นมิตรกับสิ่งแวดล้อม
๓. การพัฒนาการค้าและการลงทุน
๔. การพัฒนาสังคมและคุณภาพชีวิตเพื่อสร้างความสุขอย่างยั่งยืน

๕. การรักษาความมั่นคงชายแดน

๖. การบริหารจัดการทรัพยากรธรรมชาติและสิ่งแวดล้อมอย่างยั่งยืน

จุดยืนทางยุทธศาสตร์ (Positioning) จังหวัดนครพนม

๑. เมืองศูนย์กลางการท่องเที่ยวเชิงวัฒนธรรมศาสนาประวัติศาสตร์ และนิเวศน์ในอนุภูมิภาคลุ่มแม่น้ำโขง

๒. เมืองการเกษตรปลอดภัยใส่ใจกับสิ่งแวดล้อม

๓. เมืองศูนย์กลางการค้าชายแดนและการลงทุน ประตูเศรษฐกิจสู่อาเซียนและจีนตอนใต้ – ตะวันออก

๔. เมืองศูนย์กลางการรักษาพยาบาล และการผลิตบุคลากรทางสาธารณสุข

๕. เมืองการศึกษารองรับการพัฒนาสู่ประชาคมอาเซียน

พันธกิจ

๑. ด้านเศรษฐกิจ

๑) สร้างความเจริญเติบโตทางเศรษฐกิจให้จังหวัดโดยเพิ่มขีดความสามารถในการแข่งขันของผู้ประกอบการ และประชาชนในพื้นที่เป็นหลัก ควบคู่กับการส่งเสริมการลงทุนจากนักลงทุนระดับประเทศในด้านที่จังหวัดมีศักยภาพ คือ เขตพัฒนาเศรษฐกิจพิเศษการค้าชายแดนและการค้าระหว่างประเทศ ส่งเสริมการท่องเที่ยวให้เป็นศูนย์กลางการท่องเที่ยวในอนุภูมิภาคลุ่มน้ำโขง

๒) การพัฒนาเกษตรปลอดสารพิษและอุตสาหกรรมการเกษตรที่เป็นมิตรต่อสิ่งแวดล้อมเพื่อให้นครพนมหลุดพ้นจากจังหวัดที่ประชาชนมีสถานะทางเศรษฐกิจและสังคมในระดับต่ำไปสู่จังหวัดที่ประชาชนมีสถานะทางเศรษฐกิจและสังคมในระดับสูงพ้นความยากจน โดยยึดหลักการพัฒนาตามแนวทางปรัชญาของเศรษฐกิจพอเพียง และใช้นวัตกรรมโดยยึดหลักการพัฒนาแนวทางของปรัชญาเศรษฐกิจพอเพียง

๒. ด้านสังคม เพื่อส่งเสริมให้ประชาชนมีคุณภาพชีวิตที่ดี สุขภาพดี ได้รับโอกาสทางการรักษาพยาบาลที่ได้มาตรฐาน ยกระดับไปสู่การรองรับสังคมผู้สูงอายุมีโอกาสทางการศึกษาจากหลักสูตรและสถานศึกษาคุณภาพสูงมีโอกาสประกอบอาชีพที่มั่นคงในท้องถิ่นบ้านเกิด โดยใช้หลักศาสนาอัตลักษณ์ประเพณีและวัฒนธรรมท้องถิ่น เป็นแกนการขับเคลื่อนสังคม เพื่อนำไปสู่การมีชีวิตที่มีความสุขอย่างพอเพียงและมีคุณธรรม

๓. ด้านทรัพยากรธรรมชาติและสิ่งแวดล้อม เพื่อมุ่งสู่การเป็น “เมืองพัฒนาที่เป็นมิตรต่อสิ่งแวดล้อมปลอดมลพิษ การบริหารจัดการต้นแบบแห่งอนุภูมิภาคลุ่มน้ำโขง”ด้วยการอนุรักษ์ฟื้นฟูทรัพยากรธรรมชาติและสิ่งแวดล้อมอย่างยั่งยืนโดยเน้นกระบวนการมีส่วนร่วมของประชาชน

๔. ด้านการจัดการ มุ่งเน้นการพัฒนาเพิ่มสมรรถนะและบูรณาการระบบการบริหารจัดการภาครัฐเอกชนและประชาชน ด้วยเทคโนโลยีสารสนเทศที่ทันสมัยควบคู่กับการส่งเสริมหลักธรรมาภิบาลองค์กรให้โปร่งใส

๕. ด้านความมั่นคง เพื่อเสริมสร้างให้ชุมชนเข้มแข็ง ปลอดยาเสพติด สังคมสันติสุขพื้นที่ชายแดนมีความมั่นคงและปลอดภัยจากภัยคุกคามทุกรูปแบบ และมีความสัมพันธ์อันดีกับประเทศเพื่อนบ้าน

๑.๔ ยุทธศาสตร์การพัฒนาขององค์กรปกครองส่วนท้องถิ่นจังหวัดนครพนม

วิสัยทัศน์

“เมืองน่าอยู่ ประตูเศรษฐกิจสู่อาเซียนและจีนตอนใต้ ภายใต้ปรัชญาของเศรษฐกิจพอเพียง”

พันธกิจ

๑. ส่งเสริมภูมิปัญญาท้องถิ่นและการดำเนินชีวิตตามหลักปรัชญาเศรษฐกิจพอเพียง

๒. พัฒนาเครือข่ายระบบคมนาคมขนส่งระบบบริการสาธารณะระบบสิ่งแวดล้อมและระบบป้องกันและบรรเทาสาธารณภัยให้ได้มาตรฐานมีประสิทธิภาพ

๓. พัฒนาเศรษฐกิจชุมชนโดยเชื่อมโยงการค้าการลงทุนการบริการและการท่องเที่ยว

๔. พัฒนาส่งเสริมและสนับสนุนการจัดการศึกษาการสาธารณสุขการกีฬาวินัยการจราจรศาสนาศิลปวัฒนธรรมและจารีตประเพณี

๕. ส่งเสริมและพัฒนาด้านการเกษตรให้ได้มาตรฐานรวมทั้งการส่งเสริมด้านการตลาดแก่สินค้าการเกษตร

๖. ป้องกันบำบัดแก้ไขปัญหายาเสพติดอย่างมีส่วนร่วม

๗. อนุรักษ์และบำรุงรักษาทรัพยากรธรรมชาติและสิ่งแวดล้อมให้ยั่งยืนโดยมีส่วนร่วมจากทุกภาคส่วน

๘. พัฒนาและส่งเสริม/สนับสนุนความสัมพันธ์กับประเทศเพื่อนบ้าน

เป้าประสงค์

๑. ประชาชนมีอาชีพและมีรายได้ในการดำรงชีวิตอย่างพอเพียง

๒. ประชาชนได้รับการบริการด้านสาธารณูปโภคสาธารณูปการพื้นฐานอย่างทั่วถึงสะดวกและปลอดภัย

๓. ประชาชนมีคุณภาพชีวิตที่ดีและมีคุณค่า

๔. ประชาชนมีส่วนร่วมในการพัฒนาท้องถิ่นทุกๆด้าน

๕. ลดปัญหามลภาวะเป็นพิษและการใช้ทรัพยากรธรรมชาติที่มีอยู่อย่างสมดุลและยั่งยืน

๖. ประชาชนในท้องถิ่นมีความสัมพันธ์ที่ดีกับประเทศเพื่อนบ้าน

ประเด็นยุทธศาสตร์การพัฒนา

๑. ยุทธศาสตร์การพัฒนาทรัพยากรมนุษย์

๒. ยุทธศาสตร์การพัฒนาและส่งเสริมการท่องเที่ยว

๓. ยุทธศาสตร์การพัฒนาการเกษตรและอุตสาหกรรมการเกษตร

๔. ยุทธศาสตร์การพัฒนาการค้าระหว่างประเทศ

๕. ยุทธศาสตร์การปรับสมดุลและเพิ่มประสิทธิภาพ การบริหารจัดการภาครัฐ

๖. ยุทธศาสตร์เมืองน่าอยู่

ยุทธศาสตร์และแนวทางการพัฒนา ๖ ด้าน

๑. ยุทธศาสตร์การพัฒนาทรัพยากรมนุษย์

แนวทางการพัฒนา

๑ ส่งเสริม สนับสนุน คุณภาพชีวิตเด็ก สตรี ผู้สูงอายุ คนพิการและด้อยโอกาส

๒ ส่งเสริมสนับสนุนด้านการกีฬา และนันทนาการ

๓ ส่งเสริมสนับสนุนการจัดการศึกษาในทุกระดับและพัฒนาบุคลากรด้านการศึกษา

๔ ส่งเสริมสนับสนุนคุณธรรม จริยธรรม และสถาบันครอบครัว

๕ ส่งเสริมและพัฒนาคุณภาพการศึกษา

๖ ส่งเสริมการมีส่วนร่วมของประชาชนในการพัฒนาท้องถิ่น

๗ การป้องกันการแพร่ระบาดของยาเสพติดให้โทษ

๘ เพิ่มขีดความสามารถของทรัพยากรมนุษย์เพื่อรองรับประชาคมเศรษฐกิจอาเซียน

๙ การส่งเสริมอาชีพให้แก่ประชาชน

๒. ยุทธศาสตร์การพัฒนาและส่งเสริมการท่องเที่ยว

แนวทางการพัฒนา

๑. ส่งเสริมสนับสนุนการท่องเที่ยวเชิงศาสนา วัฒนธรรมและประเพณีท้องถิ่น ประวัติศาสตร์ การท่องเที่ยวทางธรรมชาติ

๒. ส่งเสริมการยกระดับมาตรฐานด้านบริการและธุรกิจที่เกี่ยวข้องกับการท่องเที่ยวสร้างความประทับใจแก่นักท่องเที่ยวและผู้มาเยือนนครพนม

๓. สนับสนุนการพัฒนาบุคลากรด้านการท่องเที่ยว

๔. บริหารจัดการศิลปะ วัฒนธรรม และภูมิปัญญาท้องถิ่น

๕. ส่งเสริมการตลาดและการประชาสัมพันธ์ ด้านการท่องเที่ยว

๖. พัฒนาแหล่งท่องเที่ยวและเชื่อมโยงกิจกรรมการท่องเที่ยวท้องถิ่นอื่นในจังหวัดนครพนม กลุ่มจังหวัด และประเทศเพื่อนบ้าน

๗. ส่งเสริมความสัมพันธ์กับประเทศเพื่อนบ้าน

๘. การพัฒนาโครงสร้างพื้นฐานสู่แหล่งท่องเที่ยว

๓. ยุทธศาสตร์การพัฒนาการเกษตรและอุตสาหกรรมการเกษตร

แนวทางการพัฒนา

๑ ส่งเสริมการพัฒนา และดูแลรักษาแหล่งน้ำธรรมชาติเพื่อให้มีน้ำเพื่อการเกษตร และเพียงพอต่อการอุปโภค บริโภค

๒ ส่งเสริมให้มีการบริหารจัดการแหล่งน้ำ ทรัพยากรธรรมชาติ และสิ่งแวดล้อมอย่างบูรณาการและขยายพื้นที่ชลประทาน

๓. ส่งเสริมและสนับสนุนการผลิต การตลาด การลงทุน การพัฒนาอาชีพ สินค้าทางการเกษตร และวิสาหกิจ ชุมชน

๔. พัฒนาสินค้าเกษตรสู่อุตสาหกรรมการเกษตร

๕. ส่งเสริมให้มีการใช้และพัฒนาสินค้าทางการเกษตรในท้องถิ่น

๖. ส่งเสริมการจัดให้มีตลาดกลางสินค้าการเกษตร และส่งเสริมการรวมกลุ่มเพื่อต่อรองราคา

๗. เพิ่มประสิทธิภาพการผลิตสินค้าการเกษตรให้มีคุณภาพ

๘ ส่งเสริมเกษตรทฤษฎีใหม่

๔. ยุทธศาสตร์การพัฒนาการค้าชายแดน

แนวทางการพัฒนา

๑ ส่งเสริมการการจัดกิจกรรมทางวัฒนธรรมการท่องเที่ยว การตลาด การค้าและการลงทุนในภูมิภาค

๒ พัฒนาจุดผ่อนปรนเพื่ออำนวยความสะดวกในการส่งเสริมการค้าชายแดนผ่านจุดผ่อนปรน

๓ ส่งเสริมให้ผู้ประกอบการภาคธุรกิจเอกชนขยายการลงทุนไปประเทศเพื่อนบ้าน

๔ ส่งเสริมการขยายความเชื่อมโยงทางเศรษฐกิจเอกชน การค้า การลงทุนภายใต้ประโยชน์ร่วมกันของกรอบความร่วมมือกับประเทศเพื่อนบ้าน

๕ ส่งเสริมความเข้มแข็งของ SME ไทยสู่การเป็นประชาคมอาเซียน

๖ ส่งเสริมและพัฒนากลุ่มอาชีพ และผลิตภัณฑ์ชุมชน (OTOP) ให้มีคุณภาพ

๕. ยุทธศาสตร์การปรับสมดุลและเพิ่มประสิทธิภาพ การบริหารจัดการภาครัฐ

แนวทางการพัฒนา

๑ มุ่งพัฒนาระบบบริหารจัดการ เพิ่มประสิทธิภาพการบริหารจัดการ โดยเสริมสร้างธรรมาภิบาลในการปฏิบัติราชการเพื่อให้บริการประชาชน

๒ พัฒนาระบบรับเรื่องและแก้ไขปัญหาร้องทุกข์ของประชาชน ส่งเสริมสนับสนุนกระบวนการมีส่วนร่วมภาคประชาชน สนับสนุนการบริการประชาชนเคลื่อนที่แบบบูรณาการ

๓ บริหารงานโดยการบูรณาการกับองค์กรปกครองส่วนท้องถิ่นอื่น ส่วนราชการ และหน่วยงานที่เกี่ยวข้อง

๔ สนับสนุนให้มีการระดมความคิดเห็นจากทุกภาคส่วนในจังหวัด หารือเพื่อจัดแผนพัฒนากับภาคส่วนต่างๆ สนับสนุนกระบวนการมีสวนร่วมของประชาชน ส่วนราชการ หน่วยงาน เพื่อเพิ่มประสิทธิภาพแผนและยุทธศาสตร์การพัฒนา

๕ พัฒนาระบบฐานข้อมูลและพัฒนาบุคลากรภาครัฐ เพื่อเพิ่มประสิทธิภาพการบริหารงานขององค์กรปกครองส่วนท้องถิ่น

๖ เผยแพร่ประชาสัมพันธ์เพื่อให้เกิดความรู้ความเข้าใจแก่ภาคส่วนต่างๆ เพื่อเข้ามีส่วนร่วมรวมทั้งเพื่อสนับสนุนในการขับเคลื่อนการดำเนินงานตามแผนพัฒนา การพัฒนาประสิทธิภาพในการบริหารจัดการและการติดตามประเมินผล

๖. ยุทธศาสตร์การพัฒนาเมืองน่าอยู่

แนวทางการพัฒนา

๑. สนับสนุนการปรับปรุงและก่อสร้างถนน ทางระบายน้ำ สะพาน โครางสร้างพื้นฐานที่จำเป็น

๒. พัฒนาและปรับปรุงระบบผังเมือง

๓. ส่งเสริมการติดตั้งสัญญานไฟจราจร ป้ายบอกทาง ไฟส่องทางจราจร ขยายเขตไฟฟ้า ประปาอย่างทั่วถึง

๔. ส่งเสริมสนับสนุนการป้องกันและบรรเทาสาธารณภัย การรักษาความปลอดภัยในชีวิตและทรัพย์สิน

๕. สนับสนุนการศึกษาอบรมและฝึกอาชีพเพื่อส่งเสริมความเข้มแข็งของชุมชน

๖. การป้องกันและรักษาโรคติดต่อ และไม่ติดต่อแก่ประชาชน รวมทั้งพัฒนาระบบการแพทย์ฉุกเฉิน

๗. พัฒนาและส่งเสริมจัดการขยะมูลฝอย น้ำเสีย และมลพิษในชุมชน

๘. ส่งเสริมการฟื้นฟู และบำบัดสิ่งแวดล้อมและทรัพยากรธรรมชาติ

๙ ส่งเสริมการปลูกป่าเพื่อเพิ่มพื้นที่สีเขียวและการพาณิชย์

ไทยแลนด์ ๔.๐ (THAILAND ๔.๐)

การจัดทำแผนพัฒนาท้องถิ่นต้องมีความสัมพันธ์กับไทยแลนด์ ๔.๐ โดยให้ความสำคัญกับการพัฒนาด้านเทคโนโลยีกลุ่มอาหาร เกษตรและเทคโนโลยีชีวภาพ กลุ่มสาธารณสุข สุขภาพ และเทคโนโลยีทางการแพทย์ กลุ่มเครื่องมือ อุปกรณ์อัจฉริยะ หุ่นยนต์ และระบบเครื่องกลที่ใช้ระบบอิเล็กทรอนิกส์ควบคุม กลุ่มดิจิตอล เทคโนโลยีอินเตอร์เน็ตที่เชื่อมต่อและบังคับอุปกรณ์ต่างๆ ปัญญาประดิษฐ์และเทคโนโลยีสมองกลฝังตัว กลุ่มอุตสาหกรรมสร้างสรรค์ วัฒนธรรม และบริการที่มีมูลค่าสูง โดยรายละเอียดไทยแลนด์ ๔.๐ มีดังนี้

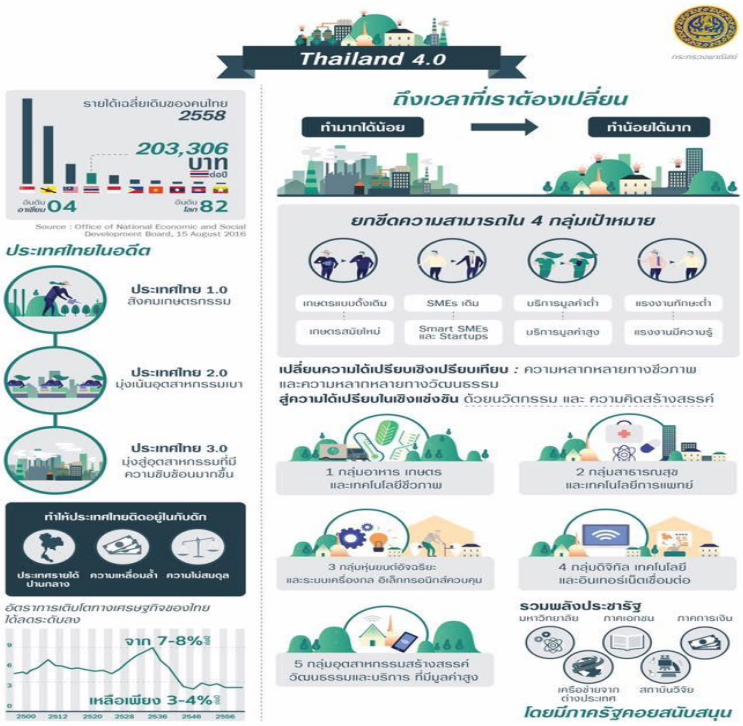

ประเทศไทย ๔.๐ ถือเป็นการพัฒนา เครื่องยนต์เพื่อขับเคลื่อนการเติบโตทางเศรษฐกิจชุดใหม่ (New Engines of Growth) ด้วยการเปลี่ยนแปลง ความได้เปรียบเชิงเปรียบเทียบ ของประเทศที่มีอยู่ ๒ ด้าน คือ ความหลากหลายเชิงชีวภาพ และ ความหลากหลายเชิงวัฒนธรรม ให้เป็นความได้เปรียบในเชิงแข่งขัน โดยการเติมเต็มด้วยวิทยาการ ความคิดสร้างสรรค์ นวัตกรรม วิทยาศาสตร์ เทคโนโลยี การวิจัยและพัฒนา แล้วต่อยอดความได้เปรียบเชิงเปรียบเทียบเป็น ๕ กลุ่มเทคโนโลยีและอุตสาหกรรมเป้าหมาย ประกอบด้วย

๑.กลุ่มอาหาร เกษตร และเทคโนโลยีชีวภาพ (Food, Agriculture & Bio-Tech) อาทิ เทคโนโลยีการเกษตร (Agritech)เทคโนโลยีอาหาร (Foodtech) เป็นต้น

๒. กลุ่มสาธารณสุข สุขภาพ และเทคโนโลยีทางการแพทย์ (Health, Wellness & Bio-Med) อาทิ เทคโนโลยีสุขภาพ (Healthtech) เทคโนโลยีการแพทย์ (Medtech) สปา (Spa) เป็นต้น

๓. กลุ่มเครื่องมือ อุปกรณ์อัจฉริยะ หุ่นยนต์ และระบบเครื่องกลที่ใช้ระบบอิเล็กทรอนิกส์ควบคุม (Smart Devices, Robotics & Mechatronics) อาทิ เทคโนโลยีหุ่นยนต์ (Robotech) เป็นต้น

๔. กลุ่มดิจิตอล เทคโนโลยีอินเตอร์เน็ตที่เชื่อมต่อและบังคับอุปกรณ์ต่างๆ ปัญญาประดิษฐ์และเทคโนโลยีสมองกลฝังตัว (Digital, IOT, Artificial intelligence & Embedded Technology) อาทิ เทคโนโลยีการเงิน (Fintech) อุปกรณ์เชื่อมต่อออนไลน์โดยไม่ต้องใช้คน (IoT) เทคโนโลยีการศึกษา (Edtech) อี-มาร์เก็ตเพลส (E-Market place) อี-คอมเมิร์ซ (E-Commerce) เป็นต้น

๕. กลุ่มอุตสาหกรรมสร้างสรรค์ วัฒนธรรม และบริการที่มีมูลค่าสูง (Creative, Culture & High Value Services) อาทิ เทคโนโลยีการออกแบบ (Designtech) ธุรกิจไลฟ์สไตล์ (Lifestyle Business) เทคโนโลยีการท่องเที่ยว (Traveltech) การเพิ่มประสิทธิภาพการบริการ (Service Enhancing) เป็นต้น

๒. ยุทธศาสตร์ขององค์กรปกครองส่วนท้องถิ่น

๒.๑ วิสัยทัศน์

“มากพร้อมสาธารณูปการ สานต่อมุ่งเน้นพัฒนาคน เศรษฐกิจชุมชนพอเพียง สร้างชื่อเสียงประเพณี เทคโนโลยีเลิศล้ำ”

๒.๒ ยุทธศาสตร์

๑. ยุทธศาสตร์การพัฒนาทรัพยากรมนุษย์
๒. ยุทธศาสตร์การพัฒนาและส่งเสริมการท่องเที่ยว
๓. ยุทธศาสตร์การพัฒนาการเกษตรและอุตสาหกรรมการเกษตร
๔. ยุทธศาสตร์การพัฒนาการค้าชายแดน
๕. ยุทธศาสตร์การปรับสมดุลและเพิ่มประสิทธิภาพการบริหารจัดการภาครัฐ
๖. ยุทธศาสตร์การพัฒนาเมืองน่าอยู่

๒.๓ เป้าประสงค์

๑. การคมนาคมมีความสะดวกและปลอดภัยได้มาตรฐาน
๒. ประชาชนมีคุณภาพที่ดี
๓. ประชาชนในท้องถิ่นมีความสัมพันธ์ที่ดีกับประเทศเพื่อนบ้าน
๔. ประชาชนมีความปลอดภัยในชีวิตและทรัพย์สิน
๕. ประชาชนมีสุขภาวะอนามัยที่สมบูรณ์
๖. ประชาชนได้รับการศึกษา เข้าถึงคุณธรรมจริยธรรมและการกีฬา
๗. ผู้สูงอายุ ผู้พิการ เด็ก สตรี และผู้ด้อยโอกาสได้รับการช่วยเหลือ
๘. ประชาชนมีงานทำ และมีส่วนร่วมในการพัฒนาท้องถิ่น
๙. ทรัพยากรธรรมชาติและสิ่งแวดล้อมได้รับการดูแลรักษา
๑๐. ประชาชนได้รับบริการที่ดีจากองค์กรปกครองส่วนท้องถิ่น

๒.๔ ตัวชี้วัด

๑. จำนวนถนนที่เพิ่มขึ้นและได้รับการบำรุงรักษา

๒. จำนวนไฟฟ้าสาธารณะ ระบบประปา ได้รับการก่อสร้าง/บำรุงรักษาและเพิ่มขึ้น

๓. ร้อยละของผู้รับบริการมีความพึงพอใจต่อการให้บริการ

๔. ร้อยละที่เพิ่มขึ้นของจำนวนประชากรที่เข้าร่วมกิจกรรมส่งเสริมประเพณี ศาสนาและวัฒนธรรมท้องถิ่น

๕.ระดับความสำเร็จของการจัดการศึกษา

๖. ร้อยละที่เพิ่มขึ้นของจำนวนเด็ก สตรี คนชรา ผู้ด้อยโอกาส คนพิการและผู้ป่วยเอดส์ที่ได้รับการสงเคราะห์

๗. จำนวนที่เพิ่มขึ้นของกิจกรรมที่ส่งเสริม สนับสนุนกีฬาและนันทนาการ และจำนวนที่เพิ่มขึ้นของแหล่งท่องเที่ยวที่ได้รับการพัฒนา ฟื้นฟู

๘. ระดับความสำเร็จของประสิทธิภาพการบริหารจัดการสิ่งแวดล้อม และการบริหารจัดการขยะ

๙. จำนวนประชาชนที่มีส่วนร่วมในการพัฒนาท้องถิ่น

๑๐. จำนวนบุคลากรของหน่วยงานที่ได้รับการอบรมเพิ่มพูนความรู้ในการปฏิบัติงาน

๑๑. จำนวนการให้บริการ การบริหารจัดการองค์กรที่มีประสิทธิภาพ โปร่งใส ตามหลักการบริหารกิจการบ้านเมืองที่ดีที่เพิ่มขึ้น

๑๒. ส่งเสริมการเลือกตั้งตามระบบการปกครองแบบประชาธิปไตยและตามกฎหมายที่เกี่ยวข้อง ทั้ง ๑๗ หมู่บ้าน

๑๓. ส่งเสริมและสนับสนุนกิจกรรมลานกีฬาชุมชนและจัดการแข่งขันกีฬาประเภทต่างๆ ทั้ง ๑๗ หมู่บ้าน

๑๔. ส่งเสริมขนบธรรมเนียม จารีตประเพณี ศิลปวัฒนธรรมอันดีงามของท้องถิ่น ๑๗ หมู่บ้าน

๑๕. ประสาน สนับสนุน ร่วมมือกับส่วนราชการ และองค์กรปกครองส่วนท้องถิ่นอื่น ๆ

๒.๕ ค่าเป้าหมาย

๑. มีแหล่งน้ำพอเพียงต่อการอุปโภคบริโภคและทำการเกษตร

๒. การศึกษาที่มีคุณภาพและมาตรฐาน และเกิดการเรียนรู้ต่อเนื่อง

๓. ประชาชนมีทักษะในการประกอบอาชีพด้านเกษตร

๔. ประชาชนมีคุณภาพชีวิตที่ดีขึ้น

๕. ประชาชนเข้าถึงบริการสาธารณสุข มีสุขภาพแข็งแรง

๖. ประชาชนได้ใช้เส้นทางคมนาคมที่มีมาตรฐาน ปลอดภัย

๗. ประชาชนได้ร่วมกิจกรรมส่งเสริมประเพณี วัฒนธรรม การท่องเที่ยว กีฬาและนันทนาการของท้องถิ่น

๘. ประชาชนรู้จักคัดแยกขยะ

๙. ประชาชนมีความปลอดภัยในชีวิตและทรัพย์สิน

๑๐. สิ่งแวดล้อมและทรัพยากรธรรมชาติได้รับการฟื้นฟูและอนุรักษ์

๒.๖ กลยุทธ์

๑. จัดทำระบบการคมนาคม ถนนภายในเขตตำบลไชยบุรีให้อยู่ในสภาพใช้งานได้ดี

๒. จัดทำรางระบายน้ำให้มีมาตรฐานและมีคุณภาพ รองรับการระบายน้ำได้ดีทั่วทั้งเขตตำบลไชยบุรี

๓. จัดหา สำรวจ ระบบไฟฟ้าส่องสว่าง และขยายเขตระบบน้ำประปาให้ประชาชนมีน้ำประปาใช้อย่างทั่วถึง

๔. ดูแลควบคุมการก่อสร้างภายในเขตตำบลไชยบุรีให้ถูกต้องตามระเบียบ กฎหมาย

๕. ส่งเสริมสนับสนุน คุณภาพชีวิตเด็ก สตรี ผู้สูงอายุ คนพิการและด้อยโอกาส

๖. ส่งเสริมสนับสนุนด้านกีฬา และนันทนาการ

๗. ส่งเสริมสนับสนุนจัดการศึกษาในทุกระดับและพัฒนาบุคลากรด้านการศึกษา

๘. ส่งเสริมพัฒนาคุณภาพการศึกษา

๙. ส่งเสริมการมีส่วนร่วมของประชาชนในการพัฒนาท้องถิ่น เช่น การป้องกันฝ่ายพลเรือนในเขตตำบลไชยบุรี

๑๐. การป้องกันและบรรเทาสาธารณภัย เช่น การช่วยเหลือผู้ประสบภัยเบื้องต้น

๑๑. การรักษาความสงบเรียบร้อยและความปลอดภัยในชีวิตและทรัพย์สิน

๑๒. วางแผนการท่องเที่ยว การปรับปรุงดูแล บำรุงรักษาสถานที่ท่องเที่ยว และจัดทำสื่อประชาสัมพันธ์

๑๓. การดูแลรักษาที่สาธารณะ เช่น การดูแลรักษาและคุ้มครองปกป้องที่สาธารณประโยชน์

๑๔. พัฒนาและส่งเสริมการจัดการขยะมูลฝอย และมลพิษในชุมชน

๑๕. ส่งเสริมเอกลักษณ์งานประเพณีท้องถิ่น และสนับสนุนกิจกรรมศิลปวัฒนธรรมของท้องถิ่น ทั้งในระดับตำบลและอำเภอ

๑๖. ส่งเสริมและจัดงานประเพณีต่างๆ เช่นรูปแบบงาน สถานที่

๑๗. กำหนดกิจกรรม ตารางงานประเพณีสำคัญ ทำสื่อประชาสัมพันธ์ เช่น ป้าย

๑๘. พัฒนาระบบฐานข้อมูลและพัฒนาบุคลากรภาครัฐเพื่อเพิ่มประสิทธิภาพการบริหารงานขององค์กรปกครองส่วนท้องถิ่น

๒.๗ จุดยืนทางยุทธศาสตร์

๑. การพัฒนาชุมชนให้น่าอยู่มีความเข้มแข็ง โดยได้รับบริการสาธารณะด้านโครงสร้างพื้นฐานที่จำเป็นเพื่อรองรับการขยายตัวของชุมชนและเศรษฐกิจ

๒. การพัฒนาระบบการศึกษาและส่งเสริมศิลปวัฒนธรรมท้องถิ่น

๓. ส่งเสริมและพัฒนาศักยภาพคนและความเข้มแข็งของชุมชนในการพึ่งตนเอง

๔. การกำจัดขยะมูลฝอย สิ่งปฏิกูลและมลภาวะสิ่งแวดล้อมที่มีอย่างยั่งยืน

๕. การพัฒนาระบบการบริหารจัดการภาครัฐที่ดีและมีส่วนร่วมจากทุกภาคส่วน

๒.๘ ความเชื่อมโยงของยุทธศาสตร์ในภาพรวม

จากประเด็นความเชื่อมโยงยุทธศาสตร์ ที่สำคัญของแผนพัฒนาเศรษฐกิจและสังคมแห่งชาติ ฉบับที่ ๑๒ ยุทธศาสตร์ชาติ และยุทธศาสตร์จังหวัด จะเห็นได้ว่ามีความเชื่อมโยงกันอย่างชัดเจนในการนำมาเป็นแนวทางในการกำหนดประเด็นยุทธศาสตร์

๓.การวิเคราะห์เพื่อพัฒนาท้องถิ่น

๓.๑ การวิเคราะห์กรอบการจัดทำยุทธศาสตร์ขององค์กรปกครองส่วนท้องถิ่น

(ใช้การวิเคราะห์ SWOT Analysis/Demand (Demand Analysis)/Global Demand และ Trend ปัจจัยและสถานการณ์การเปลี่ยนแปลงที่มีผลต่อกาพัฒนา อย่างน้อยต้องประกอบด้วย การวิเคราะห์ศักยภาพ ด้านเศรษฐกิจ ด้านสังคม ด้านการศึกษา ด้านผังเมือง ด้านเทคโนโลยี ด้านทรัพยากรธรรมชาติและสิ่งแวดล้อม)

๑. วิเคราะห์ SWOT ในมิติด้านบุคลากรและทรัพยากรบุคคลในพื้นที่ (Man)

จุดแข็ง (Strengths)	จุดอ่อน (Weaknesses)
๑. อัตรากำลังคนทำงานในองค์กรมีจำนวนมากเมื่อเปรียบเทียบกับองค์กรที่มีรายได้เทียบเท่ากัน ๒. มีการแบ่งโครงสร้างขององค์การบริหารส่วนตำบลไชยบุรีชัดเจน คลอบคลุมอำนาจหน้าที่ตามภารกิจและสามารถเปลี่ยนแปลงปรับปรุงได้ตามภารกิจที่ได้รับเพิ่มขึ้นหรือถ่ายโอน ๓. มีทรัพยากรบุคคลที่มีความรู้ความสามารถหลากหลาย ๔. จำนวนประชากรในตำบลเยอะ	๑. ปัญหาด้านทรัพยากรบุคคลที่มีมากเกินงาน เช่น การอู้งาน ๒. คนในพื้นที่ยังขาดจิตสำนึกสาธารณะในการดำเนินชีวิตร่วมกัน ๓. คนในพื้นที่ยังขาดการให้ความร่วมมือในกระบวนการมีส่วนร่วมในการพัฒนาหมู่บ้านหรือตำบล
โอกาส (Opportunities)	**อุปสรรค (Threats)**
๑. ประชาชนได้รับบริการจาก อบต.อย่างรวดเร็วและเต็มที่ ๒. หน่วยงานอื่นให้ความร่วมมือในการดำเนินการ	๑.ระเบียบข้อบังคับไม่ชัดเจน และไม่มีแนวทางปฏิบัติที่ชัดเจน ๒.ระเบียบบางข้อ ไม่เอื้อกับการบริหารงาน

๒. วิเคราะห์ SWOT ในด้านเศรษฐกิจ

จุดแข็ง (Strengths)	จุดอ่อน (Weaknesses)
๑. มีการเลี้ยงปลาในกระชัง และส่งขายไปยังพื้นที่ข้างเคียง ต่างอำเภอ หรือต่างจังหวัด ๒.มีการแปรรูปผลิตภัณฑ์จากปลา เช่น ส้มปลาโด ปลาร้า ปลาส้ม ฯลฯ	๑. กระชังอาจได้รับความเสียหายจากกระแสน้ำพัดเศษไม้ กิ่งไม้ มากระแทกกระชัง ๒. ผลิตภัณฑ์ยังไม่มีตลาดรองรับแน่นอน บางครั้งก็ขายให้กับนักท่องเที่ยวผู้สัญจรไปมา
โอกาส (Opportunities)	**อุปสรรค (Threats)**
๑.สร้างรายได้ให้ครอบครัว ชุมชน ๒.มีผลิตภัณฑ์เป็นเอกลักษณ์ของชุมชน	๑. เสี่ยงต่อสภาพดินฟ้าอากาศ อาจทำให้ปลาในกระชังได้รับผลกระทบได้ตลอดเวลา ๒. บางครั้งก็ขายได้ไม่ดี ส่วนมากจะเป็นช่วงเทศกาลที่ผู้คนนิยมซื้อกลับบ้านเป็นของฝาก

๓. วิเคราะห์ SWOT ในมิติด้านทรัพย์สิน วัสดุ ครุภัณฑ์ เครื่องมือเครื่องใช้ (Material)

จุดแข็ง (Strengths)	จุดอ่อน (Weaknesses)
๑. มีรถบรรทุกน้ำพร้อมรถกระเช้า รถยนต์กู้ชีพกู้ภัยไว้คอยช่วยเหลือประชาชน	๑. ครุภัณฑ์มีสภาพเก่าชำรุดบ่อย ต้องเข้าซ่อมเป็นประจำ
โอกาส (Opportunities)	**อุปสรรค (Threats)**
๑. สามารถให้บริการช่วยเหลือประชาชนได้	๑.ทรัพย์สินบางอย่างประชาชนยืมไปใช้แต่เวลานำมาส่งคืน เกิดปัญหาชำรุดเสียหายบ้าง เมื่อ อบต.จะใช้

๔. วิเคราะห์ SWOT ในมิติด้านการบริหารจัดการ (Management)

จุดแข็ง (Strengths)	จุดอ่อน (Weaknesses)
๑. มีการจัดโครงสร้างภายในที่เหมาะสมสอดคล้องกับภารกิจ	๑. บุคลากรบางส่วนไม่มีความรู้ตรงกับงานและขาดความแม่นยำ
โอกาส (Opportunities)	**อุปสรรค (Threats)**
๑. ประชาชนได้รับบริการจาก อบต.อย่างรวดเร็วและเต็มที่	๑. ปัญหาในระเบียบข้อกฎหมายที่ยังไม่ครอบคลุมความต้องการของประชาชน เช่น ไฟไหม้บ้านหลังเดียว รัฐให้การช่วยเหลือไม่ได้ เป็นต้น ๒. ปัญหาข้อระเบียบกฎหมายที่ไม่ชัดเจน ๓. สำนักงานตรวจเงินแผ่นดินตรวจสอบ อปท.อย่างเข้มข้น บางครั้งปัญหาไม่ได้เกิดที่ อปท.แต่เป็นปัญหาระเบียบกฎหมายที่ส่วนกลางกำหนดมามีปัญหาในทางปฏิบัติ

๕. วิเคราะห์ SWOT ในมิติด้านบริบทของพื้นที่ ธรรมชาติและสิ่งแวดล้อม

จุดแข็ง (Strengths)	จุดอ่อน (Weaknesses)
๑. ริมเขื่อนน้ำโขงเหมาะในการพัฒนาเป็นพื้นที่เที่ยวเชิงเกษตร ๒. มีแม่น้ำโขงเปรียบเสมือนเส้นเลือดใหญ่หล่อเลี้ยงอาชีพเกษตรทั้งตำบล	๑. มีการใช้สารเคมีทำการเกษตรมากขึ้น ๒. พื้นที่ติดชายแดนทำให้มีปัญหายาเสพติด
โอกาส (Opportunities)	**อุปสรรค (Threats)**
๑. การเข้าสู่ AEC จะทำให้มีนักท่องเที่ยวมาเที่ยวในพื้นที่มากขึ้น สร้างรายได้ให้แก่ราษฎรในพื้นที่ ๒. ทำเลที่ตั้งของตำบลไชยบุรีเหมาะแก่การพัฒนาเป็นแหล่งท่องเที่ยวอีกหลายแห่ง	๑.มีถนนหลายสายในพื้นที่ที่เป็นทรัพย์สินของหน่วยงานอื่น เช่น กรมทางหลวงชนบท องค์การบริหารส่วนจังหวัด ซึ่งเมื่อมีปัญหาเกิดขึ้นกับถนนได้รับการแก้ไขที่ล่าช้า ๒. ราชการส่วนกลางถ่ายโอนภารกิจมากมายให้ท้องถิ่นแต่ไม่ถ่ายโอนงบประมาณให้ท้องถิ่นเพื่อเป็นค่าบริหารจัดการ เช่น การถ่ายโอนถนนมาให้ท้องถิ่นแต่ไม่ถ่ายโอนงบประมาณเพื่อบำรุงรักษาซ่อมแซม

๓.๒ การประเมินสถานการณ์สภาพแวดล้อมภายนอกที่เกี่ยวข้อง

๓.๒.๑) การเปลี่ยนแปลงในประเทศที่จะส่งผลกระทบต่อ อบต.

- รัฐธรรมนูญฉบับใหม่จะส่งผลต่อองค์กรปกครองส่วนท้องถิ่นอย่างไร
- แนวโน้มการยกฐานะจาก อบต. เป็นเทศบาลทั่วประเทศ
- แนวโน้มการควบรวมองค์กรปกครองส่วนท้องถิ่นที่มีพื้นที่ในตำบลเดียวกันให้มีองค์กรเดียว
- การเพิ่มขึ้นหรือลดลงของการจัดสรรเงินงบประมาณให้ อปท.

๓.๒.๒) การเปลี่ยนแปลงในระดับภูมิภาคที่จะส่งผลกระทบต่อ อบต.

AEC หรือ Asean Economics Community คือการรวมตัวของชาติในอาเซียน ๑๐ ประเทศ โดยมี ไทย พม่า ลาว เวียดนาม มาเลเซีย สิงคโปร์ อินโดนีเซีย ฟิลิปปินส์ กัมพูชา บรูไน เพื่อที่จะให้มีผลประโยชน์ทางเศรษฐกิจร่วมกัน จะมีรูปแบบคล้ายๆ กลุ่ม Euro Zone นั่นเอง จะทำให้มีผลประโยชน์ อำนาจต่อรองต่างๆ กับคู่ค้าได้มากขึ้น และการนำเข้า ส่งออกของชาติในอาเซียนก็จะเสรี ยกเว้นสินค้าบางชนิดที่แต่ละประเทศอาจจะขอไว้ไม่ลดภาษีนำเข้า (เรียกว่าสินค้าอ่อนไหว)

Asean จะรวมตัวเป็น ประชาคมเศรษฐกิจอาเซียนและมีผลเป็นรูปธรรม ณ วันที่ ๓๑ ธันวาคม ๒๕๕๘ ณ วันนั้นจะทำให้ภูมิภาคนี้เปลี่ยนไปอย่างมาก โดย AEC Blueprint (แบบพิมพ์เขียว) หรือแนวทางที่จะให้ AEC เป็นไปคือ

๑. การเป็นตลาดและฐานการผลิตเดียวกัน
๒. การเป็นภูมิภาคที่มีขีดความสามารถในการแข่งขันสูง
๓. การเป็นภูมิภาคที่มีการพัฒนาทางเศรษฐกิจที่เท่าเทียมกัน
๔. การเป็นภูมิภาคที่มีการบูรณาการเข้ากับเศรษฐกิจโลก

จากการที่องค์การบริหารส่วนตำบลไชยบุรีได้กำหนดยุทธศาสตร์การพัฒนา ไว้จำนวน ๖ ยุทธศาสตร์ ดังนั้น จึงวิเคราะห์การเปลี่ยนแปลงในระดับภูมิภาค หรือ การเข้าสู่ AEC ที่จะส่งผลกระทบต่อองค์การบริหารส่วนตำบลไชยบุรี ในยุทธศาสตร์ต่างๆ ดังนี้

๑. ยุทธศาสตร์การพัฒนาทรัพยากรมนุษย์
๒. ยุทธศาสตร์การพัฒนาและส่งเสริมการท่องเที่ยว
๓. ยุทธศาสตร์การพัฒนาการเกษตรและอุตสาหกรรมการเกษตร
๔. ยุทธศาสตร์การพัฒนาการค้าชายแดน
๕. ยุทธศาสตร์การปรับสมดุลและเพิ่มประสิทธิภาพ การบริหารจัดการภาครัฐ
๖. ยุทธศาสตร์การพัฒนาเมืองน่าอยู่

ส่วนที่ ๓
การนำแผนพัฒนาท้องถิ่นไปสู่การปฏิบัติ

๑.ยุทธศาสตร์การพัฒนาและแผนงาน

ที่	ยุทธศาสตร์	ด้าน	แผนงาน	หน่วยงานรับผิดชอบหลัก	หน่วยงานสนับสนุน
๑	การพัฒนาทรัพยากรมนุษย์	- ด้านงบกลาง	- แผนงานงบกลาง (งานงบกลาง)	สำนักงานปลัด	
		- ด้านบริการชุมชนและสังคม	- แผนงานสังคมสงเคราะห์ (งานสวัสดิการสังคมและสังคมสงเคราะห์) - แผนงานการศึกษา (งานบริหารทั่วไปเกี่ยวกับการศึกษา) - แผนงานสร้างความเข้มแข็งของชุมชน (งานส่งเสริมและสนับสนุนความเข้มแข็งชุมชน)	กองสวัสดิการสังคม สำนักงานปลัด สำนักงานปลัด	สำนักงานปลัด
๒	การพัฒนาและส่งเสริมการท่องเที่ยว	- ด้านบริการชุมชนและสังคม	- แผนงานการศาสนาวัฒนธรรมและนันทนาการ (งานศาสนาและวัฒนธรรมท้องถิ่น) - แผนงานการศาสนาวัฒนธรรมและนันทนาการ (งานกีฬาและนันทนาการ) - แผนงานการศาสนาวัฒนธรรมและนันทนาการ (งานวิชาการวางแผนและส่งเสริมการท่องเที่ยว)	สำนักงานปลัด สำนักงานปลัด สำนักงานปลัด	
๓	การพัฒนาการเกษตรและอุตสาหกรรมการเกษตร	- ด้านการเศรษฐกิจ	- แผนงานการเกษตร (งานส่งเสริมการเกษตร) (งานสิ่งแวดล้อมและทรัพยากรธรรมชาติ)	สำนักงานปลัด สำนักงานปลัด	
๔	การพัฒนาการค้าชายแดน	- ด้านการเศรษฐกิจ	- แผนงานการพาณิชย์ (งานกิจการประปา)	สำนักงานปลัด	
๕	การปรับสมดุลและเพิ่มประสิทธิภาพการบริหารจัดการภาครัฐ	- ด้านบริหารงานทั่วไป	- แผนงานบริหารงานทั่วไป (งานบริหารทั่วไป) (งานวางแผนสถิติและวิชาการ) (งานบริหารงานคลัง) (งานควบคุมภายในและการตรวจสอบภายใน)	สำนักงานปลัด กองคลัง	
๖	ยุทธศาสตร์การพัฒนาเมืองน่าอยู่	- ด้านบริการชุมชนและสังคม	- แผนงานเคหะและชุมชน (งานไฟฟ้าและประปา) (งานกำจัดขยะมูลฝอยและสิ่งปฏิกูล) -แผนงานอุตสาหกรรมและการโยธา (งานก่อสร้าง) - แผนงานสาธารณสุข (งานบริการสาธารณสุขและงานสาธารณสุขอื่นๆ)	กองช่าง กองช่าง สำนักงานปลัด	สำนักงานปลัด
		- ด้านบริหารงานทั่วไป	- แผนงานรักษาความสงบภายใน (งานป้องกันและบรรเทาสาธารณภัย	สำนักงานปลัด	สำนักงานปลัด
รวม	๖ ยุทธศาสตร์	๔ ด้าน	๑๒ แผนงาน	สำนักงานปลัด กองคลัง กองช่าง กองสวัสดิการสังคม	สำนักงานปลัด

บัญชีสรุปโครงการพัฒนา
แผนพัฒนาท้องถิ่น (พ.ศ.๒๕๖๖ - ๒๕๗๐)
องค์การบริหารส่วนตำบลไชยบุรี

ยุทธศาสตร์	ปี ๒๕๖๖		ปี ๒๕๖๗		ปี ๒๕๖๘		ปี ๒๕๖๙		ปี ๒๕๗๐		รวม ๕ ปี	
	จำนวนโครงการ	งบประมาณ (บาท)	จำนวนโครงการ	งบประมาณ (บาท)	จำนวนโครงการ	งบประมาณ (บาท)	จำนวนโครงการ	งบประมาณ (บาท)	จำนวนโครงการ	งบประมาณ (บาท)	จำนวนโครงการ	งบประมาณ (บาท)
๑. ยุทธศาสตร์การพัฒนาทรัพยากรมนุษย์												
๑.๑ แผนงานงบกลาง (งานงบกลาง)	๖	๑๔,๘๑๔,๘๐๐	๖	๑๔,๘๑๔,๘๐๐	๖	๑๔,๘๑๔,๘๐๐	๖	๑๔,๘๑๔,๘๐๐	๖	๑๔,๘๑๔,๘๐๐	๓๐	๗๔,๐๗๔,๐๐๐
๑.๒ แผนงานสังคมสงเคราะห์ (งานสวัสดิการสังคมและสังคมสงเคราะห์)	๑๙	๑,๖๘๐,๐๐๐	๑๙	๑,๖๘๐,๐๐๐	๑๙	๑,๖๘๐,๐๐๐	๑๙	๑,๖๘๐,๐๐๐	๑๙	๑,๖๘๐,๐๐๐	๙๕	๘,๔๐๐,๐๐๐
๑.๓ แผนงานการศึกษา (งานบริหารทั่วไปเกี่ยวกับการศึกษา)	๓๓	๑๐,๓๖๑,๕๐๐	๓๓	๑๐,๓๖๑,๕๐๐	๓๓	๑๐,๓๖๑,๕๐๐	๓๓	๑๐,๓๖๑,๕๐๐	๓๓	๑๐,๓๖๑,๕๐๐	๑๖๕	๕๑,๘๐๗,๕๐๐
๑.๔ แผนงานสร้างความเข้มแข็งของชุมชน (งานส่งเสริมสนับสนุนความเข้มแข็งของชุมชน)	๑๕	๖๖๐,๐๐๐	๑๕	๖๖๐,๐๐๐	๑๕	๖๖๐,๐๐๐	๑๕	๖๖๐,๐๐๐	๑๕	๖๖๐,๐๐๐	๗๕	๓,๓๐๐,๐๐๐
รวม	**๗๓**	**๒๗,๕๑๖,๓๐๐**	**๗๓**	**๒๗,๕๑๖,๓๐๐**	**๗๓**	**๒๗,๕๑๖,๓๐๐**	**๗๓**	**๒๗,๕๑๖,๓๐๐**	**๗๓**	**๒๗,๕๑๖,๓๐๐**	**๓๖๕**	**๑๓๗,๕๘๑,๕๐๐**

บัญชีสรุปโครงการพัฒนา
แผนพัฒนาท้องถิ่น (พ.ศ.๒๕๖๖ - ๒๕๗๐)
องค์การบริหารส่วนตำบลไชยบุรี

ยุทธศาสตร์	ปี ๒๕๖๖		ปี ๒๕๖๗		ปี ๒๕๖๘		ปี ๒๕๖๙		ปี ๒๕๗๐		รวม ๕ ปี	
	จำนวนโครงการ	งบประมาณ (บาท)	จำนวนโครงการ	งบประมาณ (บาท)	จำนวนโครงการ	งบประมาณ (บาท)	จำนวนโครงการ	งบประมาณ (บาท)	จำนวนโครงการ	งบประมาณ (บาท)	จำนวนโครงการ	งบประมาณ (บาท)
๒. ยุทธศาสตร์การพัฒนาและส่งเสริมการท่องเที่ยว												
๒.๑ แผนงานศาสนาวัฒนธรรมและนันทนาการ (งานศาสนาและวัฒนธรรมท้องถิ่น)	๘	๑,๖๕๒,๒๕๐	๘	๑,๖๕๒,๒๕๐	๘	๑,๖๕๒,๒๕๐	๘	๑,๖๕๒,๒๕๐	๘	๑,๖๕๒,๒๕๐	๔๐	๘,๒๖๑,๒๕๐
๒.๒ แผนงานศาสนาวัฒนธรรมและนันทนาการ (งานกีฬาและนันทนาการ)	๕	๔๗๘,๐๐๐	๕	๔๗๘,๐๐๐	๕	๔๗๘,๐๐๐	๕	๔๗๘,๐๐๐	๕	๔๗๘,๐๐๐	๒๕	๒,๓๙๐,๐๐๐
๒.๓ แผนงานศาสนาวัฒนธรรมและนันทนาการ (งานวิชาการวางแผนและส่งเสริมการท่องเที่ยว)	๑	๔๐๐,๐๐๐	๑	๔๐๐,๐๐๐	๑	๔๐๐,๐๐๐	๑	๔๐๐,๐๐๐	๑	๔๐๐,๐๐๐	๕	๒,๐๐๐,๐๐๐
รวม	**๑๔**	**๒,๕๓๐,๒๕๐**	**๑๔**	**๒,๕๓๐,๒๕๐**	**๑๔**	**๒,๕๓๐,๒๕๐**	**๑๔**	**๒,๕๓๐,๒๕๐**	**๑๔**	**๒,๕๓๐,๒๕๐**	**๗๐**	**๑๒,๖๕๑,๒๕๐**

๓. ยุทธศาสตร์การพัฒนาการเกษตรและอุตสาหกรรมการเกษตร												
๓.๑ แผนงานการเกษตร (งานส่งเสริมการเกษตร)	๒	๑๕๐,๐๐๐	๒	๑๕๐,๐๐๐	๒	๑๕๐,๐๐๐	๒	๑๕๐,๐๐๐	๒	๑๕๐,๐๐๐	๑๐	๗๕๐,๐๐๐
๓.๒ แผนงานการเกษตร (งานสิ่งแวดล้อมและทรัพยากรธรรมชาติ)	๓	๔๒๐,๐๐๐	๓	๔๒๐,๐๐๐	๓	๔๒๐,๐๐๐	๓	๔๒๐,๐๐๐	๓	๔๒๐,๐๐๐	๑๕	๒,๑๐๐,๐๐๐
รวม	**๕**	**๕๗๐,๐๐๐**	**๕**	**๕๗๐,๐๐๐**	**๕**	**๕๗๐,๐๐๐**	**๕**	**๕๗๐,๐๐๐**	**๕**	**๕๗๐,๐๐๐**	**๒๕**	**๒,๘๕๐,๐๐๐**

บัญชีสรุปโครงการพัฒนา
แผนพัฒนาท้องถิ่น (พ.ศ.๒๕๖๖ - ๒๕๗๐)
องค์การบริหารส่วนตำบลไชยบุรี

ยุทธศาสตร์	ปี ๒๕๖๖		ปี ๒๕๖๗		ปี ๒๕๖๘		ปี ๒๕๖๙		ปี ๒๕๗๐		รวม ๕ ปี	
	จำนวนโครงการ	งบประมาณ (บาท)	จำนวนโครงการ	งบประมาณ (บาท)	จำนวนโครงการ	งบประมาณ (บาท)	จำนวนโครงการ	งบประมาณ (บาท)	จำนวนโครงการ	งบประมาณ (บาท)	จำนวนโครงการ	งบประมาณ (บาท)
๔. ยุทธศาสตร์การพัฒนาการค้าชายแดน												
๔.๑ แผนงานการพาณิชย์ (งานกิจการประปา)	-	-	-	-	-	-	-	-	-	-	-	-
รวม	-	-	-	-	-	-	-	-	-	-	-	-

๕. ยุทธศาสตร์การปรับสมดุลและเพิ่มประสิทธิภาพ การบริหารจัดการภาครัฐ												
๕.๑ แผนงานบริหารงานทั่วไป (งานบริหารทั่วไป)	๓๙	๒,๑๓๕,๐๐๐	๓๙	๒,๑๓๕,๐๐๐	๓๙	๒,๑๓๕,๐๐๐	๓๙	๒,๑๓๕,๐๐๐	๓๙	๒,๑๓๕,๐๐๐	๑๙๕	๑๐,๖๗๕,๐๐๐
๕.๒ แผนงานบริหารงานทั่วไป (งานวางแผนสถิติและวิชาการ)	๑	๓๐,๐๐๐	๑	๓๐,๐๐๐	๑	๓๐,๐๐๐	๑	๓๐,๐๐๐	๑	๓๐,๐๐๐	๕	๑๕๐,๐๐๐
๕.๓ แผนงานบริหารทั่วไป (งานบริหารงานคลัง)	๔	๕๐๐,๐๐๐	๔	๕๐๐,๐๐๐	๔	๕๐๐,๐๐๐	๔	๕๐๐,๐๐๐	๔	๕๐๐,๐๐๐	๒๐	๒,๕๐๐,๐๐๐
๕.๔ แผนงานบริหารทั่วไป (งานควบคุมภายในและการตรวจสอบภายใน)	๒	-	๒	-	๒	-	๒	-	๒	-	๑๐	-
รวม	**๔๖**	**๒,๖๖๕,๐๐๐**	**๔๖**	**๒,๖๖๕,๐๐๐**	**๔๖**	**๒,๖๖๕,๐๐๐**	**๔๖**	**๒,๖๖๕,๐๐๐**	**๔๖**	**๒,๖๖๕,๐๐๐**	**๒๓๐**	**๑๓,๓๒๕,๐๐๐**

บัญชีสรุปโครงการพัฒนา
แผนพัฒนาท้องถิ่น (พ.ศ.๒๕๖๖ - ๒๕๗๐)
องค์การบริหารส่วนตำบลไชยบุรี

ยุทธศาสตร์	ปี ๒๕๖๖		ปี ๒๕๖๗		ปี ๒๕๖๘		ปี ๒๕๖๙		ปี ๒๕๗๐		รวม ๕ ปี	
	จำนวนโครงการ	งบประมาณ (บาท)	จำนวนโครงการ	งบประมาณ (บาท)	จำนวนโครงการ	งบประมาณ (บาท)	จำนวนโครงการ	งบประมาณ (บาท)	จำนวนโครงการ	งบประมาณ (บาท)	จำนวนโครงการ	งบประมาณ (บาท)
๖. ยุทธศาสตร์การพัฒนาเมืองน่าอยู่												
๖.๑ แผนงานเคหะและชุมชน (งานไฟฟ้าและประปา)	๒	๑,๐๐๐,๐๐๐	๒	๑,๐๐๐,๐๐๐	๒	๑,๐๐๐,๐๐๐	๒	๑,๐๐๐,๐๐๐	๒	๑,๐๐๐,๐๐๐	๑๐	๕,๐๐๐,๐๐๐
๖.๒ แผนงานเคหะและชุมชน (งานกำจัดขยะมูลฝอยและสิ่งปฏิกูล)	-	-	-	-	-	-	-	-	-	-	-	-
๖.๓ แผนงานอุตสาหกรรมและการโยธา (งานก่อสร้าง)	๓๖๗	๙๕,๒๖๘,๔๑๕	๓๖๗	๙๕,๒๖๘,๔๑๕	๓๖๗	๙๕,๒๖๘,๔๑๕	๓๖๗	๙๕,๒๖๘,๔๑๕	๓๖๗	๙๕,๒๖๘,๔๑๕	๑,๘๓๕	๔๗๖,๓๔๒,๐๗๕
๖.๔ แผนงานรักษาความสงบภายใน (งานบริหารทั่วไปเกี่ยวกับการรักษาความสงบภายใน)	๒๙	๓๔,๙๗๐,๐๐๐	๒๙	๓๔,๙๗๐,๐๐๐	๒๙	๓๔,๙๗๐,๐๐๐	๒๙	๓๔,๙๗๐,๐๐๐	๒๙	๓๔,๙๗๐,๐๐๐	๑๔๕	๑๗๔,๘๕๐,๐๐๐
๖.๕ แผนงานสาธารณสุข (งานบริการสาธารณสุขและงานสาธารณสุขอื่นๆ)	๑๐	๒,๑๖๐,๐๐๐	๑๐	๒,๑๖๐,๐๐๐	๑๐	๒,๑๖๐,๐๐๐	๑๐	๒,๑๖๐,๐๐๐	๑๐	๒,๑๖๐,๐๐๐	๕๐	๑๐,๘๐๐,๐๐๐
รวม	**๔๐๙**	**๑๓๓,๓๙๘,๔๑๕**	**๔๐๙**	**๑๓๓,๓๙๘,๔๑๕**	**๔๐๙**	**๑๓๓,๓๙๘,๔๑๕**	**๔๐๙**	**๑๓๓,๓๙๘,๔๑๕**	**๔๐๙**	**๑๓๓,๓๙๘,๔๑๕**	**๒,๐๔๐**	**๖๖๖,๙๙๒,๐๗๕**
รวมทั้งสิ้น	**๕๔๖**	**๒,๐๖๗,๘๘๗,๔๒๐**	**๕๔๖**	**๒,๑๘๔,๓๖๙,๖๒๐**	**๕๔๖**	**๒,๒๘๐,๖๘๑,๗๙๕**	**๕๔๖**	**๒,๒๗๘,๓๐๓,๒๙๕**	**๕๔๖**	**๒,๒๗๗,๒๗๖,๗๙๕**	**๒,๗๓๐**	**๘๓๓,๓๙๙,๘๒๕**

แบบ ผ.๐๒

รายละเอียดโครงการพัฒนา

แผนพัฒนาท้องถิ่น (พ.ศ. ๒๕๖๖ - ๒๕๗๐)

องค์การบริหารส่วนตำบลไชยบุรี

ก.ยุทธศาสตร์จังหวัดที่ ๔ :การพัฒนาสังคมและคุณภาพชีวิตเพื่อสร้างความสุขอย่างยั่งยืน

ข.ยุทธศาสตร์การพัฒนาขององค์กรปกครองส่วนท้องถิ่นในเขตจังหวัดที่ ๓ : การพัฒนาและเสริมสร้างศักยภาพคน

๑.ยุทธศาสตร์การพัฒนาทรัพยากรมนุษย์

๑.๑ แผนงานงบกลาง (งานงบกลาง)

ที่	โครงการ	วัตถุประสงค์	เป้าหมาย (ผลผลิตของโครงการ)	งบประมาณ					ตัวชี้วัด (KPI)	ผลที่คาดว่าจะได้รับ	หน่วยงานรับผิดชอบหลัก หลัก
				๒๕๖๖ (บาท)	๒๕๖๗ (บาท)	๒๕๖๘ (บาท)	๒๕๖๙ (บาท)	๒๕๗๐ (บาท)			
๑	โครงการสนับสนุนเบี้ยยังชีพผู้สูงอายุ	เพื่อลดค่าใช้จ่ายแก่ผู้สูงอายุและผู้ดูแล	สนับสนุนเบี้ยยังชีพผู้สูงอายุในเขตตำบลไชยบุรี	๑๑,๐๑๔,๘๐๐	๑๑,๐๑๔,๘๐๐	๑๑,๐๑๔,๘๐๐	๑๑,๐๑๔,๘๐๐	๑๑,๐๑๔,๘๐๐	๑ โครงการ/ปี	ผู้สูงอายุในเขตตำบลไชยบุรีมีค่าใช้จ่าย ในการดูแลตนเอง	กองสวัสดิการสังคม
๒	โครงการสนับสนุนเบี้ยสงเคราะห์คนพิการ	เพื่อลดค่าใช้จ่ายในการดูแลผู้พิการในครอบครัว	สนับสนุนเบี้ยสงเคราะห์คนพิการแก่ผู้พิการในเขตตำบลไชยบุรี	๒,๘๘๐,๐๐๐	๒,๘๘๐,๐๐๐	๒,๘๘๐,๐๐๐	๒,๘๘๐,๐๐๐	๒,๘๘๐,๐๐๐	๑ โครงการ/ปี	ผู้พิการและผู้ด้อยโอกาสได้มีเงินดูแลเลี้ยงดูเพิ่มขึ้น	กองสวัสดิการสังคม
๓	โครงการสนับสนุนเบี้ยสงเคราะห์ผู้ป่วยโรคเอดส์	เพื่อลดค่าใช้จ่ายในการดูแลผู้ป่วยโรคเอดส์ในครอบครัว	สนับสนุนเบี้ยสงเคราะห์ผู้ป่วยโรคเอดส์ในเขตตำบลไชยบุรี	๙๐,๐๐๐	๙๐,๐๐๐	๙๐,๐๐๐	๙๐,๐๐๐	๙๐,๐๐๐	๑ โครงการ/ปี	ผู้ป่วยได้รับการช่วยเหลือและมีเงินดูแลเลี้ยงดูเพิ่มขึ้น	กองสวัสดิการสังคม
๔	โครงการช่วยเหลือผู้ประสบภัยต่างๆ/ซ่อมแซมบ้านผู้ด้อยโอกาส	เพื่อบรรเทาความเดือดร้อนของราษฎร ทั้ง ๑๗ หมู่บ้าน	จัดตั้งกองทุนสำหรับช่วยเหลือภัยต่างๆ	๘๐๐,๐๐๐	๘๐๐,๐๐๐	๘๐๐,๐๐๐	๘๐๐,๐๐๐	๘๐๐,๐๐๐	๑๗ หมู่บ้าน	เพื่อเป็นกองทุนช่วยเหลือประชาชนเมื่อมีภัยต่างๆ ตามสมควร	สำนักงานปลัด
๕	โครงการสนับสนุนกองทุนโรคเอดส์	เพื่อบรรเทาความเดือดร้อนของผู้ป่วย	สนับสนุนกองทุนโรคเอดส์	๑๕,๐๐๐	๑๕,๐๐๐	๑๕,๐๐๐	๑๕,๐๐๐	๑๕,๐๐๐	๑ โครงการ/ปี	ผู้ป่วยได้รับความช่วยเหลือ/บรรเทาความเดือดร้อนเบื้องต้น	กองสวัสดิการสังคม
๖	โครงการสนับสนุนสมทบกองทุนสวัสดิการชุมชนตำบลไชยบุรี ม.๑ - ๑๗	เพื่อสร้างหลักประกันความมั่นคงของชุมชนเปิดโอกาสให้ทุกพื้นที่จัดตั้งและพัฒนาสวัสดิการชุมชนอย่างทั่วถึง	สนับสนุนกองทุนสวัสดิการชุมชนตำบลไชยบุรี	๒๐,๐๐๐	๒๐,๐๐๐	๒๐,๐๐๐	๑๕,๐๐๐	๑๕,๐๐๐	๑๗ หมู่บ้าน	กองทุนมีความเข้มแข็งและยั่งยืน	กองสวัสดิการสังคม

แบบ ผ.๐๒

รายละเอียดโครงการพัฒนา

แผนพัฒนาท้องถิ่น (พ.ศ. ๒๕๖๖ - ๒๕๗๐)

องค์การบริหารส่วนตำบลไชยบุรี

ก.ยุทธศาสตร์จังหวัดที่ ๔ : การพัฒนาสังคมและคุณภาพชีวิตเพื่อสร้างความสุขอย่างยั่งยืน

ข.ยุทธศาสตร์การพัฒนาขององค์กรปกครองส่วนท้องถิ่นในเขตจังหวัดที่ ๓ :การพัฒนาและเสริมสร้างศักยภาพคน

๑.ยุทธศาสตร์การพัฒนาทรัพยากรมนุษย์

๑.๒ แผนงานสังคมสงเคราะห์ (งานสวัสดิการสังคมและสังคมสงเคราะห์)

ที่	โครงการ	วัตถุประสงค์	เป้าหมาย (ผลผลิตของโครงการ)	งบประมาณ					ตัวชี้วัด (KPI)	ผลที่คาดว่าจะได้รับ	หน่วยงานรับผิดชอบหลัก
				๒๕๖๖ (บาท)	๒๕๖๗ (บาท)	๒๕๖๘ (บาท)	๒๕๖๙ (บาท)	๒๕๗๐ (บาท)			
๗	โครงการส่งเสริมอาชีพสตรี คนชรา คนพิการและผู้ด้อยโอกาส ๑๗ หมู่บ้าน	เพื่อส่งเสริมและและสนับสนุนให้สตรี คนชราและผู้ด้อยโอกาสมีอาชีพ	ส่งเสริมอาชีพสตรี คนชราและผู้ด้อยในตำบลไชยบุรี	๑๖๐,๐๐๐	๑๖๐,๐๐๐	๑๖๐,๐๐๐	๑๖๐,๐๐๐	๑๖๐,๐๐๐	๑๗ หมู่บ้าน	- กลุ่มสตรี คนชราและผู้ด้อยโอกาสมีอาชีพ	กองสวัสดิการสังคม
๘	โครงการสนับสนุนบทบาทสภาเด็กและเยาวชนตำบลไชยบุรี	เพื่อพัฒนาศักยภาพสภาเด็กและเยาวชนทุกระดับให้สามารถบริหารจัดการให้สภาเด็กและเยาวชนเป็นศูนย์กลางการประสานการดำเนินกิจกรรมเพื่อการพัฒนาเด็กและเยาวชน	สภาเด็กและเยาวชนทุกระดับ	๘๐,๐๐๐	๘๐,๐๐๐	๘๐,๐๐๐	๘๐,๐๐๐	๘๐,๐๐๐	๑ โครงการ	เด็กและเยาวชนมีส่วนร่วมในการป้องกันแก้ไขปัญหาตนเอง ชุมชนและสังคม	กองสวัสดิการสังคม
๙	โครงการกระบวนการเรียนรู้เพื่อพัฒนาศักยภาพเด็กและเยาวชนสู่ชุมชนที่น่าอยู่	เพื่อพัฒนาศักยภาพเยาวชนให้เป็นกลุ่มแกนนำในชุมชน	เด็กและเยาวชนในตำบลไชยบุรี	๘๐,๐๐๐	๘๐,๐๐๐	๘๐,๐๐๐	๘๐,๐๐๐	๘๐,๐๐๐	๑ โครงการ/ปี	เด็กและเยาวชนสามารถทำกิจกรรมที่สอดคล้องกับศาสนา ประเพณี วัฒนธรรม ร่วมกัน	กองสวัสดิการสังคม
๑๐	โครงการเข้าค่ายสภาเด็กและเยาวชน	สามารถนำความรู้ที่ได้รับไปขยายผลในชุมชน หรือสถานศึกษาของตนได้	เด็กและเยาวชนในตำบลไชยบุรี	๘๐,๐๐๐	๘๐,๐๐๐	๘๐,๐๐๐	๘๐,๐๐๐	๘๐,๐๐๐	๑ โครงการ/ปี	เด็กและเยาวชนได้รับการส่งเสริมและพัฒนาให้มีภาวะความเป็นผู้นำ	กองสวัสดิการสังคม

แบบ ผ.๐๒

รายละเอียดโครงการพัฒนา
แผนพัฒนาท้องถิ่น (พ.ศ. ๒๕๖๖ - ๒๕๗๐)
องค์การบริหารส่วนตำบลไชยบุรี

ก.ยุทธศาสตร์จังหวัดที่ ๔ : การพัฒนาสังคมและคุณภาพชีวิตเพื่อสร้างความสุขอย่างยั่งยืน

ข.ยุทธศาสตร์การพัฒนาขององค์กรปกครองส่วนท้องถิ่นในเขตจังหวัดที่ ๓ : การพัฒนาและเสริมสร้างศักยภาพคน

๑.ยุทธศาสตร์การพัฒนาทรัพยากรมนุษย์

๑.๒ แผนงานสังคมสงเคราะห์ (งานสวัสดิการสังคมและสังคมสงเคราะห์)

ที่	โครงการ	วัตถุประสงค์	เป้าหมาย (ผลผลิตของโครงการ)	งบประมาณ					ตัวชี้วัด (KPI)	ผลที่คาดว่าจะได้รับ	หน่วยงานรับผิดชอบหลัก
				๒๕๖๖ (บาท)	๒๕๖๗ (บาท)	๒๕๖๘ (บาท)	๒๕๖๙ (บาท)	๒๕๗๐ (บาท)			
๑๑	โครงการส่งเสริมอาชีพผู้ที่ผ่านการบำบัด	เพื่อปรับเปลี่ยนพฤติกรรมกลุ่มผู้ติด/ผู้เสพยาเสพติดที่ผ่านการบาบัด เพื่อคืนคนดีสู่สังคม	ประชาชนที่ผ่านการบำบัด	๕๐,๐๐๐	๕๐,๐๐๐	๕๐,๐๐๐	๕๐,๐๐๐	๕๐,๐๐๐	๑ โครงการ	ผู้ติด/ผู้เสพยาเสพติดที่ผ่านการบาบัด มีความรู้และมีทักษะที่สามารถนำไปประกอบอาชีพเสริมได้	กองสวัสดิการสังคม
๑๒	โครงการพัฒนาศักยภาพและสร้างเครือข่ายแกนนำเด็กและเยาวชน	เพื่อเป็นการพัฒนากลุ่มแกนนำเยาวชนระดับตำบลให้มีทักษะความสามารถในการทำงานเป็นกลุ่มเป็นทีมสร้างสรรค์กิจกรรมที่เป็นประโยชน์ต่อการพัฒนาตนเองและชุมชนได้	แกนนำเยาวชนจากหมู่บ้านต่าง ๆ	๘๐,๐๐๐	๘๐,๐๐๐	๘๐,๐๐๐	๘๐,๐๐๐	๘๐,๐๐๐	๑ โครงการ/ปี	แกนนำเยาวชนระดับตำบลดำเนินการสร้างบทบาทและพื้นที่สร้างสรรค์ในตำบลของตนเองได้อย่างมีประสิทธิภาพ	กองสวัสดิการสังคม
๑๓	โครงการช่วยเหลือผู้ด้อยโอกาสและยากไร้	ช่วยเหลือครอบครัวยากจนและผู้ด้อยโอกาสในตำบล	หมู่ ๑ - ๑๗	๘๐,๐๐๐	๘๐,๐๐๐	๘๐,๐๐๐	๘๐,๐๐๐	๘๐,๐๐๐	๑๗ หมู่บ้าน	ครอบครัวยากจนและผู้ด้อยโอกาสในตำบลได้รับการช่วยเหลือและมีคุณภาพชีวิตที่ดีขึ้น	กองสวัสดิการสังคม
๑๔	โครงการฝึกอาชีพระยะสั้น	เพื่อส่งเสริมและและสนับสนุนให้สตรี คนชราและผู้ด้อยโอกาสมีอาชีพ	หมู่ ๑ - ๑๗	๑๐๐,๐๐๐	๑๐๐,๐๐๐	๑๐๐,๐๐๐	๑๐๐,๐๐๐	๑๐๐,๐๐๐	๑๗ หมู่บ้าน	- กลุ่มสตรี คนชราและผู้ด้อยโอกาสมีอาชีพ	กองสวัสดิการสังคม

แบบ ผ.๐๒

รายละเอียดโครงการพัฒนา
แผนพัฒนาท้องถิ่น (พ.ศ. ๒๕๖๖ - ๒๕๗๐)
องค์การบริหารส่วนตำบลไชยบุรี

ก.ยุทธศาสตร์จังหวัดที่ ๔ : การพัฒนาสังคมและคุณภาพชีวิตเพื่อสร้างความสุขอย่างยั่งยืน

ข.ยุทธศาสตร์การพัฒนาขององค์กรปกครองส่วนท้องถิ่นในเขตจังหวัดที่ ๓ : การพัฒนาและเสริมสร้างศักยภาพคน

๑.ยุทธศาสตร์การพัฒนาทรัพยากรมนุษย์

๑.๒ แผนงานสังคมสงเคราะห์ (งานสวัสดิการสังคมและสังคมสงเคราะห์)

ที่	โครงการ	วัตถุประสงค์	เป้าหมาย (ผลผลิตของโครงการ)	งบประมาณ					ตัวชี้วัด (KPI)	ผลที่คาดว่าจะได้รับ	หน่วยงานรับผิดชอบหลัก
				๒๕๖๖ (บาท)	๒๕๖๗ (บาท)	๒๕๖๘ (บาท)	๒๕๖๙ (บาท)	๒๕๗๐ (บาท)			
๑๕	โครงการส่งเสริมศูนย์พัฒนาครอบครัวไชยบุรี	เพื่อสร้างความรู้และความตระหนักให้แก่ชุมชน ในการเฝ้าระวังป้องกัน ช่วยเหลือและคุ้มครองครอบครัว ให้อยู่ในชุมชนได้อย่างปลอดภัย	ประชาชนตำบลไชยบุรี	๒๐,๐๐๐	๒๐,๐๐๐	๒๐,๐๐๐	๒๐,๐๐๐	๒๐,๐๐๐	๑ โครงการ	ความรู้ และความตระหนักให้แก่ชุมชนในการเฝ้าระวังป้องกัน ช่วยเหลือและคุ้มครองครอบครัวให้อยู่ในชุมชนได้อย่างปลอดภัย	กองสวัสดิการสังคม
๑๖	โครงการฝึกอบรมการตั้งครรภ์ไม่พร้อมในวัยรุ่น	เพื่อให้เยาวชนได้รู้ปัญหาการตั้งครรภ์ก่อนวัยอันสมควร	เยาวชนในตำบลไชยบุรี	๓๐,๐๐๐	๓๐,๐๐๐	๓๐,๐๐๐	๓๐,๐๐๐	๓๐,๐๐๐	๑ โครงการ	เยาวชนในตำบลไชยบุรีได้ประโยชน์จากการอบรม	กองสวัสดิการสังคม
๑๗	โครงการฝึกอบรมการก้าวสู่ครอบครัวใหม่	เพื่อจะได้รู้และเตรียมความพร้อมสู่ครอบครัวใหม่	ประชาชนในตำบลไชยบุรี	๓๐,๐๐๐	๓๐,๐๐๐	๓๐,๐๐๐	๓๐,๐๐๐	๓๐,๐๐๐	๑ โครงการ	เยาวชนในตำบลไชยบุรีได้ประโยชน์จากการอบรม	กองสวัสดิการสังคม
๑๘	โครงการเสริมสร้างความเข้มแข็งบทบาทสตรีตำบลไชยบุรี	เพื่อให้สตรีมีบทบาทมากยิ่งขึ้น	ส่งเสริมบทบาทสตรีภายในตำบลไชยบุรี	๕๐,๐๐๐	๕๐,๐๐๐	๕๐,๐๐๐	๕๐,๐๐๐	๕๐,๐๐๐	๑ โครงการ	สตรีมีบทบาท มีความเข้มแข็งมากขึ้น	กองสวัสดิการสังคม
๑๙	โครงการสร้างอาชีพสร้างรายได้ ตามแนวทางเศรษฐกิจพอเพียง	สามารถนำความรู้ไปสร้างรายได้ให้กับตนเอง	ประชาชนและผู้ที่มีความสนใจในการสร้างอาชีพในตำบลไชยบุรี	๕๐,๐๐๐	๕๐,๐๐๐	๕๐,๐๐๐	๕๐,๐๐๐	๕๐,๐๐๐	๑ โครงการ	ผู้เข้าร่วมโครงการสามารถนำไปประกอบอาชีพได้	กองสวัสดิการสังคม

แบบ ผ.๐๒

รายละเอียดโครงการพัฒนา

แผนพัฒนาท้องถิ่น (พ.ศ. ๒๕๖๖ - ๒๕๗๐)

องค์การบริหารส่วนตำบลไชยบุรี

ก.ยุทธศาสตร์จังหวัดที่ ๔ : การพัฒนาสังคมและคุณภาพชีวิตเพื่อสร้างความสุขอย่างยั่งยืน

ข.ยุทธศาสตร์การพัฒนาขององค์กรปกครองส่วนท้องถิ่นในเขตจังหวัดที่ ๓ : การพัฒนาและเสริมสร้างศักยภาพคน

๑.ยุทธศาสตร์การพัฒนาทรัพยากรมนุษย์

๑.๒ แผนงานสังคมสงเคราะห์ (งานสวัสดิการสังคมและสังคมสงเคราะห์)

ที่	โครงการ	วัตถุประสงค์	เป้าหมาย (ผลผลิตของโครงการ)	เป้าหมาย					ตัวชี้วัด (KPI)	ผลที่คาดว่าจะได้รับ	หน่วยงานรับผิดชอบหล
				๒๕๖๖ (บาท)	๒๕๖๗ (บาท)	๒๕๖๘ (บาท)	๒๕๖๙ (บาท)	๒๕๗๐ (บาท)			
๒๐	โครงการอุดหนุนกิจการสภาเด็กและเยาวชนระดับตำบล	สามารถนำความรู้ที่ได้รับไปขยายผลในชุมชนหรือสถานศึกษาของตนได้	เด็กและเยาวชนในตำบลไชยบุรี	๓๐,๐๐๐	๓๐,๐๐๐	๓๐,๐๐๐	๓๐,๐๐๐	๓๐,๐๐๐	๑ โครงการ	เด็กและเยาวชนสามารถทำกิจกรรมที่สอดคล้องกับศาสนา ประเพณี วัฒนธรรมร่วมกัน	กองสวัสดิการสังคม
๒๑	โครงการพัฒนาศักยภาพคณะบริหารสภาเด็กและเยาวชนระดับตำบล	เพื่อพัฒนาศักยภาพสภาเด็กและเยาวชนทุกระดับให้สามารถบริหารจัดการให้สภาเด็กและเยาวชนเป็นศูนย์กลางการประสานการดำเนินกิจกรรมเพื่อการพัฒนาเด็กและเยาวชน	สภาเด็กและเยาวชนทุกระดับ	๓๐,๐๐๐	๓๐,๐๐๐	๓๐,๐๐๐	๓๐,๐๐๐	๓๐,๐๐๐	๑ โครงการ	เด็กและเยาวชนมีส่วนร่วมในการป้องกันแก้ไขปัญหาตนเอง ชุมชน และสังคม	กองสวัสดิการสังคม
๒๒	โครงการอบรมเด็กและเยาวชนห่างไกลยาเสพติด	เพื่อให้เด็กและเยาวชนตระหนักรู้ถึงปัญหาของยาเสพติดและรู้ถึงทักษะของการปฏิเสธ สร้างภูมิคุ้มกันทางด้านร่างกาย จิตใจให้กับเด็กและเยาวชน	เด็กและเยาวชน	๓๐,๐๐๐	๓๐,๐๐๐	๓๐,๐๐๐	๓๐,๐๐๐	๓๐,๐๐๐	๑ โครงการ	ผู้เข้าร่วมกิจกรรมตระหนักถึงความสำคัญของเด็กและเยาวชนและผลกระทบในเรื่องยาเสพติด	กองสวัสดิการสังคม

แบบ ผ.๐๒

รายละเอียดโครงการพัฒนา

แผนพัฒนาท้องถิ่น (พ.ศ. ๒๕๖๖ - ๒๕๗๐)

องค์การบริหารส่วนตำบลไชยบุรี

ก.ยุทธศาสตร์จังหวัดที่ ๔ : การพัฒนาสังคมและคุณภาพชีวิตเพื่อสร้างความสุขอย่างยั่งยืน

ข.ยุทธศาสตร์การพัฒนาขององค์กรปกครองส่วนท้องถิ่นในเขตจังหวัดที่ ๓ : การพัฒนาและเสริมสร้างศักยภาพคน

๑.ยุทธศาสตร์การพัฒนาทรัพยากรมนุษย์

๑.๒ แผนงานสังคมสงเคราะห์ (งานสวัสดิการสังคมและสังคมสงเคราะห์)

ที่	โครงการ	วัตถุประสงค์	เป้าหมาย (ผลผลิตของโครงการ)	เป้าหมาย					ตัวชี้วัด (KPI)	ผลที่คาดว่าจะได้รับ	หน่วยงานรับผิดชอบห
				๒๕๖๖ (บาท)	๒๕๖๗ (บาท)	๒๕๖๘ (บาท)	๒๕๖๙ (บาท)	๒๕๗๐ (บาท)			
๒๓	โครงการฝึกอบรมอาชีพการผลิตไม้กวาดดอกหญ้า	เพื่อฝึกทักษะอาชีพระยะสั้นแก่ผู้สูงอายุ ผู้พิการ ผู้ด้อยโอกาส ให้มีงานทำ	ผู้สูงอายุ ผู้พิการ ผู้ด้อยโอกาส ในตำบลไชยบุรี	๑๐๐,๐๐๐	๑๐๐,๐๐๐	๑๐๐,๐๐๐	๑๐๐,๐๐๐	๑๐๐,๐๐๐	๑ โครงการ	ผู้สูงอายุ ผู้พิการ ผู้ด้อยโอกาส ในตำบลไชยบุรี มีอาชีพเสริม เพื่อสร้างรายได้	กองสวัสดิการสังคม
๒๔	โครงการฝึกอบรมอาชีพการสานตะกร้าพลาสติก	เพื่อฝึกทักษะอาชีพระยะสั้นแก่ผู้สูงอายุ ผู้พิการ ผู้ด้อยโอกาส ให้มีงานทำ	ผู้สูงอายุ ผู้พิการ ผู้ด้อยโอกาส ในตำบลไชยบุรี	๑๐๐,๐๐๐	๑๐๐,๐๐๐	๑๐๐,๐๐๐	๑๐๐,๐๐๐	๑๐๐,๐๐๐	๑ โครงการ	ผู้สูงอายุ ผู้พิการ ผู้ด้อยโอกาส ในตำบลไชยบุรี มีอาชีพเสริม เพื่อสร้างรายได้	กองสวัสดิการสังคม
๒๕	โครงการซ่อมแซมที่อยู่อาศัยและการช่วยเหลืออื่นๆ ของผู้ประสบปัญหาทางสังคม ให้แก่ผู้มีรายได้น้อย ผู้สูงอายุ ผู้พิการ ผู้ด้อยโอกาส และผู้ไร้ที่พึ่ง	เพื่อซ่อมแซมที่อยู่อาศัยให้ผู้มีรายได้น้อย ผู้สูงอายุ ผู้พิการ ผู้ด้อยโอกาส และผู้ไร้ที่พึ่ง และการช่วยเหลืออื่นๆของผู้ประสบปัญหาให้มีความเหมาะสม และปลอดภัย	ซ่อมแซมที่อยู่อาศัยให้ผู้ประสบปัญหาทางสังคม และการช่วยเหลือครัวเรือนที่มีฐานะยากจน	๕๐๐,๐๐๐	๕๐๐,๐๐๐	๕๐๐,๐๐๐	๕๐๐,๐๐๐	๕๐๐,๐๐๐	๑ โครงการ	ผู้ประสบปัญหาทางสังคม มีที่อยู่อาศัยที่เหมาะสม และปลอดภัย และบรรเทาความเดือดร้อนของผู้ประสบปัญหาที่มีฐานะยากจน	กองสวัสดิการสังคม

แบบ ผ.๐๒

รายละเอียดโครงการพัฒนา

แผนพัฒนาท้องถิ่น (พ.ศ. ๒๕๖๖ - ๒๕๗๐)

องค์การบริหารส่วนตำบลไชยบุรี

ก.ยุทธศาสตร์จังหวัดที่ ๔ : การพัฒนาสังคมและคุณภาพชีวิตเพื่อสร้างความสุขอย่างยั่งยืน

ข.ยุทธศาสตร์การพัฒนาขององค์กรปกครองส่วนท้องถิ่นในเขตจังหวัดที่ ๓ : การพัฒนาและเสริมสร้างศักยภาพคน

๑.ยุทธศาสตร์การพัฒนาทรัพยากรมนุษย์

๑.๓ แผนงานการศึกษา (งานบริหารทั่วไปเกี่ยวกับการศึกษา)

ที่	โครงการ	วัตถุประสงค์	เป้าหมาย (ผลผลิตของโครงการ)	งบประมาณ					ตัวชี้วัด (KPI)	ผลที่คาดว่าจะได้รับ	หน่วยงานรับผิดชอบหลัก
				๒๕๖๖ (บาท)	๒๕๖๗ (บาท)	๒๕๖๘ (บาท)	๒๕๖๙ (บาท)	๒๕๗๐ (บาท)			
๒๖	โครงการสนับสนุนอาหารเสริม (นม) ในเขตตำบลไชยบุรี	เพื่อสร้างสุขภาพนักเรียนให้แข็งแรง	สนับสนุนอาหารเสริม (นม) แก่โรงเรียน ๗ แห่ง และศูนย์พัฒนาเด็กเล็ก ๕ แห่ง	๒,๐๐๐,๐๐๐	๒,๐๐๐,๐๐๐	๒,๐๐๐,๐๐๐	๒,๐๐๐,๐๐๐	๒,๐๐๐,๐๐๐	๑ โครงการ/ปี	นักเรียนได้ดื่มนมมากขึ้นและเพียงพอต่อเด็ก	สำนักงานปลัด
๒๗	โครงการสนับสนุนอาหารกลางวันในเขตตำบลไชยบุรี	เพื่อสร้างสุขภาพนักเรียนให้แข็งแรง	สนับสนุนอาหารกลางวันแก่โรงเรียน ๗ แห่ง	๓,๐๐๐,๐๐๐	๓,๐๐๐,๐๐๐	๓,๐๐๐,๐๐๐	๓,๐๐๐,๐๐๐	๓,๐๐๐,๐๐๐	๑ โครงการ/ปี	นักเรียนได้ดื่มนมและรับประทานอาหารกลางวันมากขึ้นและเพียงพอ	สำนักงานปลัด
๒๘	โครงการจัดงานวันเด็กแห่งชาติ	เพื่อส่งเสริมกิจกรรมแก่เด็ก	จัดงานวันเด็กแห่งชาติ ๑ ครั้ง/ปี	๑๐๐,๐๐๐	๑๐๐,๐๐๐	๑๐๐,๐๐๐	๑๐๐,๐๐๐	๑๐๐,๐๐๐	๑ โครงการ/ปี	เด็กมีกิจกรรมนันทนาการในวันเด็กแห่งชาติ	สำนักงานปลัด
๒๙	โครงการสนับสนุนค่าใช้จ่ายด้านการบริหารสถานศึกษา (ค่ากิจกรรมพัฒนาผู้เรียน)	เพื่อสนับสนุนค่าใช้จ่ายด้านการบริหารสถานศึกษา (ค่ากิจกรรมพัฒนาผู้เรียน)	ศูนย์พัฒนาเด็กเล็กทั้ง ๕ แห่ง	๕๑,๖๐๐	๕๑,๖๐๐	๕๑,๖๐๐	๕๑,๖๐๐	๕๑,๖๐๐	๑ โครงการ	เด็กได้รับสนุบสนุนค่าใช้จ่ายด้านการศึกษา	สำนักงานปลัด
๓๐	โครงการสนับสนุนค่าใช้จ่ายด้านการบริหารสถานศึกษา (ค่าเครื่องแบบนักเรียน)	เพื่อสนับสนุนค่าใช้จ่ายด้านการบริหารสถานศึกษา (ค่าเครื่องแบบนักเรียน)	ศูนย์พัฒนาเด็กเล็กทั้ง ๕ แห่ง	๓๖,๐๐๐	๓๖,๐๐๐	๓๖,๐๐๐	๓๖,๐๐๐	๓๖,๐๐๐	๑ โครงการ	เด็กได้รับสนุบสนุนค่าใช้จ่ายด้านการศึกษา	สำนักงานปลัด

แบบ ผ.๐๒

รายละเอียดโครงการพัฒนา

แผนพัฒนาท้องถิ่น (พ.ศ. ๒๕๖๖ - ๒๕๗๐)

องค์การบริหารส่วนตำบลไชยบุรี

ก.ยุทธศาสตร์จังหวัดที่ ๔ : การพัฒนาสังคมและคุณภาพชีวิตเพื่อสร้างความสุขอย่างยั่งยืน

ข.ยุทธศาสตร์การพัฒนาขององค์กรปกครองส่วนท้องถิ่นในเขตจังหวัดที่ ๓ :การพัฒนาและเสริมสร้างศักยภาพคน

๑.ยุทธศาสตร์การพัฒนาทรัพยากรมนุษย์

๑.๓ แผนงานการศึกษา (งานบริหารทั่วไปเกี่ยวกับการศึกษา)

ที่	โครงการ	วัตถุประสงค์	เป้าหมาย (ผลผลิตของโครงการ)	งบประมาณ					ตัวชี้วัด (KPI)	ผลที่คาดว่าจะได้รับ	หน่วยงานรับผิดชอบหลัก
				๒๕๖๖ (บาท)	๒๕๖๗ (บาท)	๒๕๖๘ (บาท)	๒๕๖๙ (บาท)	๒๕๗๐ (บาท)			
๓๑	โครงการสนับสนุนค่าใช้จ่ายด้านการบริหารสถานศึกษา (ค่าจัดการเรียนการสอนรายหัว)	เพื่อสนับสนุนค่าใช้จ่ายด้านการบริหารสถานศึกษา (ค่าจัดการเรียนการสอนรายหัว)	ศูนย์พัฒนาเด็กเล็กทั้ง ๕ แห่ง	๓๗๔,๐๐๐	๓๗๔,๐๐๐	๓๗๔,๐๐๐	๓๗๔,๐๐๐	๓๗๔,๐๐๐	๑ โครงการ	เด็กได้รับสนุบสนุนค่าใช้จ่ายด้านการศึกษา	สำนักงานปลัด
๓๒	โครงการสนับสนุนค่าใช้จ่ายด้านการบริหารสถานศึกษา (ค่าใช้จ่ายสนับสนุนอาหารกลางวันศูนย์พัฒนาเด็กเล็ก)	เพื่อสนับสนุนค่าใช้จ่ายด้านการบริหารสถานศึกษา (ค่าใช้จ่ายสนับสนุนอาหารกลางวันศูนย์พัฒนาเด็กเล็ก)	ศูนย์พัฒนาเด็กเล็กทั้ง ๕ แห่ง	๑,๑๓๑,๙๐๐	๑,๑๓๑,๙๐๐	๑,๑๓๑,๙๐๐	๑,๑๓๑,๙๐๐	๑,๑๓๑,๙๐๐	๑ โครงการ	เด็กได้รับสนุบสนุนค่าใช้จ่ายด้านการศึกษา	สำนักงานปลัด
๓๓	โครงการสนับสนุนค่าใช้จ่ายด้านการบริหารสถานศึกษา (ค่าหนังสือเรียน)	เพื่อสนับสนุนค่าใช้จ่ายด้านการบริหารสถานศึกษา (ค่าหนังสือเรียน)	ศูนย์พัฒนาเด็กเล็กทั้ง ๕ แห่ง	๒๔,๐๐๐	๒๔,๐๐๐	๒๔,๐๐๐	๒๔,๐๐๐	๒๔,๐๐๐	๑ โครงการ	เด็กได้รับสนุบสนุนค่าใช้จ่ายด้านการศึกษา	สำนักงานปลัด
๓๔	โครงการสนับสนุนค่าใช้จ่ายด้านการบริหารสถานศึกษา (ค่าอุปกรณ์การเรียน)	เพื่อสนับสนุนค่าใช้จ่ายด้านการบริหารสถานศึกษา (ค่าอุปกรณ์การเรียน)	ศูนย์พัฒนาเด็กเล็กทั้ง ๕ แห่ง	๒๔,๐๐๐	๒๔,๐๐๐	๒๔,๐๐๐	๒๔,๐๐๐	๒๔,๐๐๐	๑ โครงการ	เด็กได้รับสนุบสนุนค่าใช้จ่ายด้านการศึกษา	สำนักงานปลัด
๓๕	โครงการเกษตรเพื่ออาหารกลางวันตามปรัชญาเศรษฐกิจพอเพียง (การเพาะเห็ดนางฟ้าในโรงเรือนและเลี้ยงปลาดุกในบ่อซีเมนต์) (โรงเรียนบ้านตาลปากน้ำ)	นักเรียนได้เรียนรู้หลักปรัชญาเศรษฐกิจพอเพียง และมีความรู้ความเข้าใจในกระบวนการเพาะเห็ดนางฟ้าและเลี้ยงปลาดุก	นักเรียน ป.๕,ป.๖ ได้ปฏิบัติกิจกรรมการเพาะเห็ดนางฟ้าและเลี้ยงปลาดุก และมีผลผลิตนำมาประกอบอาหารกลางวัน	๒๐,๐๐๐	๒๐,๐๐๐	๒๐,๐๐๐	๒๐,๐๐๐	๒๐,๐๐๐	๑ โครงการ	นักเรียนชั้น ป.๕,ป.๖ ได้ปฏิบัติกิจกรรมกาเพาะเห็ดนางฟ้าและเลี้ยงปลาดุกจริง และมีผลผลิตที่นำมาประกอบอาหารกลางวันได้	สำนักงานปลัด

แบบ ผ.๐๒

รายละเอียดโครงการพัฒนา

แผนพัฒนาท้องถิ่น (พ.ศ. ๒๕๖๖ - ๒๕๗๐)

องค์การบริหารส่วนตำบลไชยบุรี

ก.ยุทธศาสตร์จังหวัดที่ ๔ : การพัฒนาสังคมและคุณภาพชีวิตเพื่อสร้างความสุขอย่างยั่งยืน

ข.ยุทธศาสตร์การพัฒนาขององค์กรปกครองส่วนท้องถิ่นในเขตจังหวัดที่ ๓ :การพัฒนาและเสริมสร้างศักยภาพคน

๑.ยุทธศาสตร์การพัฒนาทรัพยากรมนุษย์

๑.๓ แผนงานการศึกษา (งานบริหารทั่วไปเกี่ยวกับการศึกษา)

ที่	โครงการ	วัตถุประสงค์	เป้าหมาย (ผลผลิตของโครงการ)	งบประมาณ					ตัวชี้วัด (KPI)	ผลที่คาดว่าจะได้รับ	หน่วยงานรับผิดชอบหลัก
				๒๕๖๖ (บาท)	๒๕๖๗ (บาท)	๒๕๖๘ (บาท)	๒๕๖๙ (บาท)	๒๕๗๐ (บาท)			
๓๖	โครงการเลี้ยงกบในบ่อซีเมนต์ (โรงเรียนบ้านดอนดู่)	เพื่อให้นักเรียนมีความรู้ และทักษะในการเลี้ยงกบและมีรายได้ระหว่างเรียน	นักเรียนโรงเรียนบ้านดอนดู่ทุกคนมีทักษะในการเลี้ยงกบ	๒๐,๐๐๐	๒๐,๐๐๐	๒๐,๐๐๐	๒๐,๐๐๐	๒๐,๐๐๐	๑ โครงการ	นักเรียนมีความรู้ มีทักษะพื้นฐานในการเลี้ยงกบ	สำนักงานปลัด
๓๗	โครงการขับเคลื่อนและพัฒนาตามหลักปรัชญาเศรษฐกิจพอเพียง (โรงเรียนไชยบุรีวิทยาคม)	เพื่อส่งเสริมการดำเนินชีวิตตามหลักปรัชญาเศรษฐกิจพอเพียงแก่เด็ก อีกทั้งให้นักเรียนมีความรู้ด้านเกษตร ด้านโภชนาการต่อไป	ส่งเสริมหลักปรัชญาเศรษฐกิจพอเพียงในโรงเรียน	๒๐,๐๐๐	๒๐,๐๐๐	๒๐,๐๐๐	๒๐,๐๐๐	๒๐,๐๐๐	๑ โครงการ	นักเรียนได้เรียนรู้เกี่ยวกับทฤษฎีปรัชญาเศรษฐกิจพอเพียง	สำนักงานปลัด
๓๘	โครงการเกษตรตามหลักปรัชญาเศรษฐกิจพอเพียงเพื่อสนับสนุนอาหารกลางวันนักเรียน (โรงเรียนบ้านแก้วปัดโป่ง)	เพื่อให้นักเรียนได้เรียนรู้หลักปรัชญาเศรษฐกิจพอเพียงและนักเรียนได้รับประทานอาหารอย่างเพียงพอ	นักเรียนระดับชั้น ป.๑- ม.๓ ได้ปฏิบัติจริงและมีผลผลิตที่สามารถนำมาประกอบอาหารกลางวันได้	๒๐,๐๐๐	๒๐,๐๐๐	๒๐,๐๐๐	๒๐,๐๐๐	๒๐,๐๐๐	๑ โครงการ	นักเรียนได้ปฏิบัติจริงและมีผลผลิตที่สามารถนำมาประกอบอาหารกลางวันได้	สำนักงานปลัด
๓๙	โครงการแข่งขันกีฬาสี่ญ้อสัมพันธ์ (โรงเรียนบ้านแก้วปัดโป่ง)	เพื่อเสริมสร้างให้ชุมชน ครู บุคลากรและนักเรียนเกิดความรัก สามัคคีในหมู่คณะและมีน้ำใจเป็นนักกีฬา	ชุมชน ครู บุคลากรและนักเรียนมีสุขภาพกายและสุขภาพจิตที่ดี มีร่างกายแข็งแรง	๒๐,๐๐๐	๒๐,๐๐๐	๒๐,๐๐๐	๒๐,๐๐๐	๒๐,๐๐๐	๑ โครงการ	ชุมชน ครู บุคลากรและนักเรียนมีสุขภาพกายสุขภาพจิตที่ดียิ่งขึ้น	สำนักงานปลัด
๔๐	โครงการส่งเสริมการแข่งขันทักษะกีฬาลุ่มน้ำสงครามเกมส์	เพื่อฝึกให้นักเรียนและครูมีน้ำใจนักกีฬามีความรักความสามัคคี	นักเรียนและครูทุกคนได้แสดงออก	๒๐,๐๐๐	๒๐,๐๐๐	๒๐,๐๐๐	๒๐,๐๐๐	๒๐,๐๐๐	๑ โครงการ	นักเรียนและครู มีน้ำใจเป็นนักกีฬา รู้แพ้ รู้ชนะ รู้อภัย มีความรักความสามัคคี	สำนักงานปลัด

แบบ ผ.๐๒

รายละเอียดโครงการพัฒนา

แผนพัฒนาท้องถิ่น (พ.ศ. ๒๕๖๖ - ๒๕๗๐)

องค์การบริหารส่วนตำบลไชยบุรี

ก.ยุทธศาสตร์จังหวัดที่ ๔ : การพัฒนาสังคมและคุณภาพชีวิตเพื่อสร้างความสุขอย่างยั่งยืน

ข.ยุทธศาสตร์การพัฒนาขององค์กรปกครองส่วนท้องถิ่นในเขตจังหวัดที่ ๓ : การพัฒนาและเสริมสร้างศักยภาพคน

๑.ยุทธศาสตร์การพัฒนาทรัพยากรมนุษย์

๑.๓ แผนงานการศึกษา (งานบริหารทั่วไปเกี่ยวกับการศึกษา)

ที่	โครงการ	วัตถุประสงค์	เป้าหมาย (ผลผลิตของโครงการ)	งบประมาณ					ตัวชี้วัด (KPI)	ผลที่คาดว่าจะได้รับ	หน่วยงานรับผิดชอบหลัก
				๒๕๖๖ (บาท)	๒๕๖๗ (บาท)	๒๕๖๘ (บาท)	๒๕๖๙ (บาท)	๒๕๗๐ (บาท)			
๔๑	โครงการส่งเสริมการแข่งขันทักษะกีฬากลุ่มโรงเรียนเครือข่ายไชยบุรี	เพื่อให้นักเรียนมีน้ำใจนักกีฬา	นักเรียนสามารถเล่นและดูกีฬาได้อย่างถูกต้อง	๓๐,๐๐๐	๓๐,๐๐๐	๓๐,๐๐๐	๓๐,๐๐๐	๓๐,๐๐๐	๑ โครงการ	นักเรียนในกลุ่มโรงเรียนเครือข่ายไชยบุรี มีสุขภาพพลานามัยสมบูรณ์แข็งแรง	สำนักงานปลัด
๔๒	อุดหนุนโรงเรียนในเขตตำบลไชยบุรีเพื่อจ่ายเป็นอาหารกลางวัน	เพื่ออุดหนุนอาหารกลางวันให้กับเด็กเล็ก - ป.๖	โรงเรียนในเขตตำบลไชยบุรี จำนวน ๗ แห่ง	๓,๑๔๐,๐๐๐	๓,๑๔๐,๐๐๐	๓,๑๔๐,๐๐๐	๓,๑๔๐,๐๐๐	๓,๑๔๐,๐๐๐	๑ โครงการ	นักเรียนได้ประทานอาหารกลางวันมากขึ้นและเพียงพอ	สำนักงานปลัด
๔๓	โครงการเลี้ยงปลาดุกในท่องซีเมนต์เพื่อครงการอาหารกลางวัน (โรงเรียนบ้านตาลปากน้ำ)	เพื่อให้มีผลผลิตที่นำมาประกอบอาหารกลางวันสำหรับนักเรียน	นักเรียน ป.๕ - ป.๖ ได้ปฏิบัติจริง	๒๐,๐๐๐	๒๐,๐๐๐	๒๐,๐๐๐	๒๐,๐๐๐	๒๐,๐๐๐	๑ โครงการ	นักเรียนสามารถนำไปประกอบอาชีพได้	สำนักงานปลัด
๔๔	โครงการเลี้ยงปลาดุกในท่อซีเมนต์เพื่อครงการอาหารกลางวัน (โรงเรียนบ้านนาหนองบก)	เพื่อให้มีผลผลิตที่นำมาประกอบอาหารกลางวันสำหรับนักเรียน	นักเรียน ได้ปฏิบัติจริง	๒๐,๐๐๐	๒๐,๐๐๐	๒๐,๐๐๐	๒๐,๐๐๐	๒๐,๐๐๐	๑ โครงการ	นักเรียนสามารถนำไปประกอบอาชีพได้	สำนักงานปลัด
๔๕	โครงการพัฒนาคุณธรรมจริยธรรมและคุณลักษณะอันพึงประสงค์ของนักเรียน (โรงเรียนชุมชนบ้านไชยบุรี)	เพื่อส่งเสริมจิตใจของนักเรียนให้เข้มแข็งสามารถตัดสินใจได้ถูกต้องในการดำเนินชีวิตประจำวัน	นักเรียนในโรงเรียนชุมชนบ้านไชยบุรี	๒๐,๐๐๐	๒๐,๐๐๐	๒๐,๐๐๐	๒๐,๐๐๐	๒๐,๐๐๐	๑ โครงการ	นักเรียนเป็นผู้มีคุณธรรมจริยธรรม มีความรับผิดชอบรู้จักบทบาทและหน้าที่ของตน	สำนักงานปลัด

แบบ ผ.๐๒

รายละเอียดโครงการพัฒนา
แผนพัฒนาท้องถิ่น (พ.ศ. ๒๕๖๖ - ๒๕๗๐)
องค์การบริหารส่วนตำบลไชยบุรี

ก.ยุทธศาสตร์จังหวัดที่ ๔ : การพัฒนาสังคมและคุณภาพชีวิตเพื่อสร้างความสุขอย่างยั่งยืน

ข.ยุทธศาสตร์การพัฒนาขององค์กรปกครองส่วนท้องถิ่นในเขตจังหวัดที่ ๓ : การพัฒนาและเสริมสร้างศักยภาพคน

๑.ยุทธศาสตร์การพัฒนาทรัพยากรมนุษย์

๑.๓ แผนงานการศึกษา (งานบริหารทั่วไปเกี่ยวกับการศึกษา)

ที่	โครงการ	วัตถุประสงค์	เป้าหมาย (ผลผลิตของโครงการ)	งบประมาณ					ตัวชี้วัด (KPI)	ผลที่คาดว่าจะได้รับ	หน่วยงานรับผิดชอบหลัก
				๒๕๖๖ (บาท)	๒๕๖๗ (บาท)	๒๕๖๘ (บาท)	๒๕๖๙ (บาท)	๒๕๗๐ (บาท)			
๔๖	โครงการปลูกมะนาวในบ่อซีเมนต์ (โรงเรียนบ้านหาดกวน)	เพื่อให้นักเรียนได้เรียนรู้วิธีในการปลูกมะนาว	ปลูกมะนาวในบ่อซีเมนต์	๒๐,๐๐๐	๒๐,๐๐๐	๒๐,๐๐๐	๒๐,๐๐๐	๒๐,๐๐๐	๑ โครงการ	มีผลผลิตที่นำมาประกอบอาหารกลางวัน	สำนักงานปลัด
๔๗	โครงการเลี้ยงปลาดุกในกระชัง (โรงเรียนบ้านหาดกวน)	ผู้เลี้ยงปลาดุกมีรายได้ระหว่างเรียน	สถานศึกษามีแหล่งเรียนรู้ตามหลักปรัชญาเศรษฐกิจพอเพียงและมีปลาดุกสนับสนุนอาหารกลางวัน	๒๕,๐๐๐	๒๕,๐๐๐	๒๕,๐๐๐	๒๕,๐๐๐	๒๕,๐๐๐	๑ โครงการ	ผู้เรียนมีรายได้ระหว่างเรียนและเพื่อสนับสนุนโครงการอาหารกลางวัน อีกทั้ง ผูเรียนได้ใช้เป็นแหล่งศึกษาหาความรู้ไปประกอบเป็นอาชีพได้	สำนักงานปลัด
๔๘	โครงการเลี้ยงปลาดุกและเลี้ยงกบในบ่อซีเมนต์ (โรงเรียนบ้านวังโพธิ์)	เพื่อส่งเสริมให้นักเรียนมีประสบการณ์ประกอบอาชีพทางการเกษตร(เลี้ยงปลาดุกและเลี้ยงกบ)	โรงเรียนบ้านวังโพธิ์มีปลาดุกและกบเพียงพอสำหรับใช้ในการทำอาหารกลางวันตลอดวันเปิดทำการ	๒๐,๐๐๐	๒๐,๐๐๐	๒๐,๐๐๐	๒๐,๐๐๐	๒๐,๐๐๐	๑ โครงการ	นักเรียนมีรายได้ระหว่างเรียนและเกิดทักษะและประสบการณ์ในการทำงานมากขึ้นและสามารถนำไปประยุกต์ใช้ในชีวิตประจำวันได้เป็นอย่างดี	สำนักงานปลัด
๔๙	โครงการตามรอยหลักปรัชญาเศรษฐกิจพอเพียง (โรงเรียนชุมชนบ้านไชยบุรี)	เพื่อฝึกทักษะอาชีพและมีรายได้ระหว่างเรียน	บุคลากรทุกคนในโรงเรียน	๒๕,๐๐๐	๒๕,๐๐๐	๒๕,๐๐๐	๒๕,๐๐๐	๒๕,๐๐๐	๑ โครงการ	นักเรียนมีความรู้ความเข้าใจในหลักปรัชญาเศรษฐกิจพอเพียงและได้ฝึกทักษะอาชีพและมีรายได้ระหว่างเรียน	สำนักงานปลัด

แบบ ผ.๐๒

รายละเอียดโครงการพัฒนา
แผนพัฒนาท้องถิ่น (พ.ศ. ๒๕๖๖ - ๒๕๗๐)
องค์การบริหารส่วนตำบลไชยบุรี

ก.ยุทธศาสตร์จังหวัดที่ ๔ : การพัฒนาสังคมและคุณภาพชีวิตเพื่อสร้างความสุขอย่างยั่งยืน

ข.ยุทธศาสตร์การพัฒนาขององค์กรปกครองส่วนท้องถิ่นในเขตจังหวัดที่ ๓ : การพัฒนาและเสริมสร้างศักยภาพคน

๑.ยุทธศาสตร์การพัฒนาทรัพยากรมนุษย์

๑.๓ แผนงานการศึกษา (งานบริหารทั่วไปเกี่ยวกับการศึกษา)

ที่	โครงการ	วัตถุประสงค์	เป้าหมาย (ผลผลิตของโครงการ)	งบประมาณ					ตัวชี้วัด (KPI)	ผลที่คาดว่าจะได้รับ	หน่วยงานรับผิดชอบหลัก
				๒๕๖๖ (บาท)	๒๕๖๗ (บาท)	๒๕๖๘ (บาท)	๒๕๖๙ (บาท)	๒๕๗๐ (บาท)			
๕๐	โครงการเลี้ยงกบในบ่อซีเมนต์ (โรงเรียนบ้านตาลปากน้ำ)	เพื่อให้นักเรียนมีอาหารกลางวันที่มีคุณภาพและให้นักเรียนสามารถนำความรู้ไปประกอบอาชีพในอนาคตได้	นักเรียนชั้น ป.๕ - ป.๖ ทุกคน	๒๐,๐๐๐	๒๐,๐๐๐	๒๐,๐๐๐	๒๐,๐๐๐	๒๐,๐๐๐	๑ โครงการ	นักเรียนชั้น ป.๕ - ป.๖ มีความรู้เรื่องการเลี้ยงกบ และมีผลผลิตที่นำไปประกอบอาหารกลางวันได้	สำนักงานปลัด
๕๑	โครงการเพาะเห็ดนางฟ้า/เห็ดขาว เพื่ออาหารกลางวัน (โรงเรียนบ้านดอนดู่)	เพื่อให้นักเรียนได้รับความรู้จากการเพาะเห็ดโดยการลงมือปฏิบัติจริงและสามารถนำความรู้ไปประกอบอาชีพในอนาคตได้	นักเรียนชั้น ป.๔ - ป.๖ ทุกคน	๒๐,๐๐๐	๒๐,๐๐๐	๒๐,๐๐๐	๒๐,๐๐๐	๒๐,๐๐๐	๑ โครงการ	นักเรียนชั้น ป.๔ - ป.๖ มีความรู้จากการปฏิบัติจริงเกี่ยวกับการเพาะเห็ดนางฟ้า และมีอาหารกลางวันจากการเพาะเห็ด	สำนักงานปลัด
๕๒	โครงการเพาะเห็ดนางฟ้า/เห็ดขาว เพื่ออาหารกลางวัน (โรงเรียนบ้านแก้วปัดโป่ง)	เพื่อให้นักเรียนได้รับความรู้จากการเพาะเห็ดโดยการลงมือปฏิบัติจริงและสามารถนำความรู้ไปประกอบอาชีพในอนาคตได้	นักเรียนชั้น ป.๔ - ป.๖ ทุกคน	๒๐,๐๐๐	๒๐,๐๐๐	๒๐,๐๐๐	๒๐,๐๐๐	๒๐,๐๐๐	๑ โครงการ	นักเรียนชั้น ป.๔ - ป.๖ มีความรู้จากการปฏิบัติจริงเกี่ยวกับการเพาะเห็ดนางฟ้า และมีอาหารกลางวันจากการเพาะเห็ด	สำนักงานปลัด

แบบ ผ.๐๒

รายละเอียดโครงการพัฒนา

แผนพัฒนาท้องถิ่น (พ.ศ. ๒๕๖๖ - ๒๕๗๐)

องค์การบริหารส่วนตำบลไชยบุรี

ก.ยุทธศาสตร์จังหวัดที่ ๔ : การพัฒนาสังคมและคุณภาพชีวิตเพื่อสร้างความสุขอย่างยั่งยืน

ข.ยุทธศาสตร์การพัฒนาขององค์กรปกครองส่วนท้องถิ่นในเขตจังหวัดที่ ๓ : การพัฒนาและเสริมสร้างศักยภาพคน

๑.ยุทธศาสตร์การพัฒนาทรัพยากรมนุษย์

๑.๓ แผนงานการศึกษา (งานบริหารทั่วไปเกี่ยวกับการศึกษา)

ที่	โครงการ	วัตถุประสงค์	เป้าหมาย (ผลผลิตของโครงการ)	งบประมาณ					ตัวชี้วัด (KPI)	ผลที่คาดว่าจะได้รับ	หน่วยงานรับผิดชอบหลัก
				๒๕๖๖ (บาท)	๒๕๖๗ (บาท)	๒๕๖๘ (บาท)	๒๕๖๙ (บาท)	๒๕๗๐ (บาท)			
๕๓	โครงการส่งเสริมทักษะความเป็นเลิศทางวิชาการ (กลุ่มโรงเรียนเครือข่ายไชยบุรี)	เพื่อส่งเสริมและสนับสนุนให้นักเรียนได้แสดงออกถึงความสามารถในทางวิชาการ ศิลปะการแสดงและทักษะด้านวิชาชีพ	นักเรียน ครู และบุคลากรทางการศึกษา ทุกคนในกลุ่มโรงเรียนเครือข่ายไชยบุรี	๒๐,๐๐๐	๒๐,๐๐๐	๒๐,๐๐๐	๒๐,๐๐๐	๒๐,๐๐๐	๑ โครงการ	นักเรียน ครู และบุคลากรทางการศึกษาได้แสดงผลงานทางการศึกษาให้ปรากฏเป็นที่น่าชื่นชมแก่ผู้ปกครอง ชุมชน และหน่วยงานที่สนใจ	สำนักงานปลัด
๕๔	โครงการเกษตรกรน้อยเพาะกล้าไม้ ตามรอยพ่อ สานต่อพอเพียง (โรงเรียนบ้านดอนดู่)	เพื่อฝึกทักษะการทำอาชีพเกษตรกรให้กับนักเรียน และส่งเสริมให้นักเรียนมีรายได้ระหว่างเรียน	นักเรียนมีพื้นฐานการประกอบอาชีพด้านเกษตรกรรมและมีรายได้จากการทำกิจกรรม	๒๐,๐๐๐	๒๐,๐๐๐	๒๐,๐๐๐	๒๐,๐๐๐	๒๐,๐๐๐	๑ โครงการ	นักเรียนมีพื้นฐานในด้านเกษตรกรรมและมีรายได้ระหว่างเรียน	สำนักงานปลัด
๕๕	โครงการเพาะเห็ดนางฟ้า (โรงเรียนบ้านวังโพธิ์)	นักเรียนมีความรู้ในการเพาะเห็ดนางฟ้าสามารถนำไปประกอบอาหารกลางวัน อีกทั้งสร้างรายได้ระหว่างเรียน	นักเรียนโรงเรียนบ้านวังโพธิ์ จำนวน ๗๐ คน ก้อนเชื้อเห็ดนางฟ้า จำนวน ๑,๐๐๐ ก้อน	๒๐,๐๐๐	๒๐,๐๐๐	๒๐,๐๐๐	๒๐,๐๐๐	๒๐,๐๐๐	๑ โครงการ	นักเรียนมีทักษาในการเพาะเห็ดนางฟ้า และสามารถนำไปประกอบอาหารกลางวันได้	สำนักงานปลัด
๕๖	โครงการเพาะเห็ดนางฟ้า (โรงเรียนบ้านนาหนองบก)	นักเรียนมีความรู้ในการเพาะเห็ดนางฟ้าสามารถนำไปประกอบอาหารกลางวัน อีกทั้งสร้างรายได้ระหว่างเรียน	นักเรียนโรงเรียนบ้านนาหนองบก จำนวน ๓๗ คน ก้อนเชื้อเห็ดนางฟ้า จำนวน ๑,๐๐๐ ก้อน	๒๐,๐๐๐	๒๐,๐๐๐	๒๐,๐๐๐	๒๐,๐๐๐	๒๐,๐๐๐	๑ โครงการ	นักเรียนมีทักษาในการเพาะเห็ดนางฟ้า และสามารถนำไปประกอบอาหารกลางวันได้	สำนักงานปลัด

แบบ ผ.๐๒

รายละเอียดโครงการพัฒนา

แผนพัฒนาท้องถิ่น (พ.ศ. ๒๕๖๖ - ๒๕๗๐)

องค์การบริหารส่วนตำบลไชยบุรี

ก.ยุทธศาสตร์จังหวัดที่ ๔ : การพัฒนาสังคมและคุณภาพชีวิตเพื่อสร้างความสุขอย่างยั่งยืน

ข.ยุทธศาสตร์การพัฒนาขององค์กรปกครองส่วนท้องถิ่นในเขตจังหวัดที่ ๓ : การพัฒนาและเสริมสร้างศักยภาพคน

๑.ยุทธศาสตร์การพัฒนาทรัพยากรมนุษย์

๑.๓ แผนงานการศึกษา (งานบริหารทั่วไปเกี่ยวกับการศึกษา)

ที่	โครงการ	วัตถุประสงค์	เป้าหมาย (ผลผลิตของโครงการ)	งบประมาณ					ตัวชี้วัด (KPI)	ผลที่คาดว่าจะได้รับ	หน่วยงานรับผิดชอบหลัก
				๒๕๖๖ (บาท)	๒๕๖๗ (บาท)	๒๕๖๘ (บาท)	๒๕๖๙ (บาท)	๒๕๗๐ (บาท)			
๕๗	โครงการเลี้ยงปลาในบ่อดิน (โรงเรียนบ้านหาดกวน)	นักเรียนได้ฝึกปฏิบัติจริงในการเลี้ยงปลา และมีรายได้ระหว่างเรียน พร้อมทั้งสนับสนุนโครงการอาหารกลางวัน	นักเรียนมีความรู้ในการเลี้ยงปลา และสนับสนุนอาหารกลางวัน	๒๐,๐๐๐	๒๐,๐๐๐	๒๐,๐๐๐	๒๐,๐๐๐	๒๐,๐๐๐	๑ โครงการ	นักเรียนใช้เปณนแหล่งศึกษาหาความรู้ และนำไปประกอบอาชีพได้	สำนักงานปลัด
๕๘	โครงการอบรมส่งเสริมการอนุรักษ์ศิลปะวัฒนธรรมและประเพณีพื้นบ้าน (โรงเรียนบ้านแก้วปัดโป่ง)	เพื่อเป็นการอนุรักษ์วัฒนธรรมประเพณี อันดีงามของไทย และให้นักเรียนมีทักษะทางด้านดนตรีนาฏศิลป์	นักเรียนได้แสดงออกในด้านศิลปะ ด้านดนตรี ด้านนาฏศิลป์	๒๐,๐๐๐	๒๐,๐๐๐	๒๐,๐๐๐	๒๐,๐๐๐	๒๐,๐๐๐	๑ โครงการ	นักเรียนกล้าแสดงออกในด้านศิลปะ ด้านดนตรี ด้านนาฏศิลป์	สำนักงานปลัด

แบบ ผ.๐๒

รายละเอียดโครงการพัฒนา

แผนพัฒนาท้องถิ่น (พ.ศ. ๒๕๖๖ - ๒๕๗๐)

องค์การบริหารส่วนตำบลไชยบุรี

ก.ยุทธศาสตร์จังหวัดที่ ๔ : การพัฒนาสังคมและคุณภาพชีวิตเพื่อสร้างความสุขอย่างยั่งยืน

ข.ยุทธศาสตร์การพัฒนาขององค์กรปกครองส่วนท้องถิ่นในเขตจังหวัดที่ ๓ : การพัฒนาและเสริมสร้างศักยภาพคน

๑.ยุทธศาสตร์การพัฒนาทรัพยากรมนุษย์

๑.๔ แผนงานสร้างความเข้มแข็งของชุมชน (งานส่งเสริมและสนับสนุนความเข้มแข็งของชุมชน)

ที่	โครงการ	วัตถุประสงค์	เป้าหมาย (ผลผลิตของโครงการ)	งบประมาณ					ตัวชี้วัด (KPI)	ผลที่คาดว่าจะได้รับ	หน่วยงานรับผิดชอบหล
				๒๕๖๖ (บาท)	๒๕๖๗ (บาท)	๒๕๖๘ (บาท)	๒๕๖๙ (บาท)	๒๕๗๐ (บาท)			
๕๙	โครงการตำบลไชยบุรีเมืองสะอาด บ้านน่าอยู่ ชุมชนสามัคคี	เพื่อส่งเสริมให้ประชาชนมีส่วนร่วมในการพัฒนาหมู่บ้านให้น่าอยู่	โครงการตำบลไชยบุรีเมืองสะอาดบ้านน่าอยู่ชุมชนสามัคคี	๒๖๐,๐๐๐	๒๖๐,๐๐๐	๒๖๐,๐๐๐	๒๖๐,๐๐๐	๒๖๐,๐๐๐	๑ โครงการ/ปี	ตำบลไชยบุรีน่าอยู่มากขึ้น	สำนักงานปลัด
๖๐	โครงการศูนย์เรียนรู้การกำจัดขยะในครัวเรือนระดับตำบล	เพื่อให้ประชาชนรู้วิธีการกำจัดขยะ	โตรงการศูนย์เรียนรู้การกำจัดขยะในครัวเรือนระดับตำบล	๕๐,๐๐๐	๕๐,๐๐๐	๕๐,๐๐๐	๕๐,๐๐๐	๕๐,๐๐๐	๑ โครงการ/ปี	ในตำบลไชยบุรีมีขยะลดลง	สำนักงานปลัด
๖๑	โครงการส่งเสริมสนับสนุนการสร้างความปรองดองสมานฉันท์ของคนในตำบล	เพื่อสร้างทัศนคติและจิตสำนึกที่ดีงามอยู่ร่วมกันอย่างสมานฉันท์	ประชาชนในตำบลไชยบุรี	๑๕๐,๐๐๐	๑๕๐,๐๐๐	๑๕๐,๐๐๐	๑๕๐,๐๐๐	๑๕๐,๐๐๐	๑ โครงการ/ปี	ประชาชนในตำบลไชยบุรีมีความสมานฉันท์	สำนักงานปลัด
๖๒	โครงการจัดทำแผนป้องกันและแก้ไขปัญหายาเสพติด	เพื่อใช้จ่ายในการจัดทำแผนป้องกันและแก้ไขปัญหายาเสพติด	เยาวชนในตำบลไชยบุรี	๒๐,๐๐๐	๒๐,๐๐๐	๒๐,๐๐๐	๒๐,๐๐๐	๒๐,๐๐๐	๑ โครงการ	เยาวชนได้รู้และป้องกันในเรื่องยาเสพติด	สำนักงานปลัด
๖๓	โครงการน้ำคือชีวิต	เพื่อดับความแห้งแล้งและเพิ่มความชุ่มชื้นให้ผืนดิน	ลดความแห้งแล้ง	๒๐,๐๐๐	๒๐,๐๐๐	๒๐,๐๐๐	๒๐,๐๐๐	๒๐,๐๐๐	๑ โครงการ	อนุรักษ์ทรัพยากรธรรมชาติ	สำนักงานปลัด
๖๔	โครงการสร้างภูมิคุ้มกันทางสังคมให้เด็กและเยาวชนตำบลไชยบุรี ("โตไปไม่โกง")	เพื่อเสริมสร้างภูมิคุ้มกันทางสังคมให้เด็กและเยาวชน ไม่ยอมรับพฤติกรรมทุจริตคอร์รัปชันและการโกงทุกรูปแบบ	เด็กและเยาวชนตำบลไชยบุรี จำนวน ๑๐๐ คน	๒๐,๐๐๐	๒๐,๐๐๐	๒๐,๐๐๐	๒๐,๐๐๐	๒๐,๐๐๐	๑ โครงการ	เด็กและเยาวชนได้รบการปลูกฝังให้เป็นคนดีมีคุณธรรมจริยธรรม มีความสื่อสัตย์ สุจริต	สำนักงานปลัด

แบบ ผ.๐๒

รายละเอียดโครงการพัฒนา

แผนพัฒนาท้องถิ่น (พ.ศ. ๒๕๖๖ - ๒๕๗๐)

องค์การบริหารส่วนตำบลไชยบุรี

ก.ยุทธศาสตร์จังหวัดที่ ๔ : การพัฒนาสังคมและคุณภาพชีวิตเพื่อสร้างความสุขอย่างยั่งยืน

ข.ยุทธศาสตร์การพัฒนาขององค์กรปกครองส่วนท้องถิ่นในเขตจังหวัดที่ ๓ : การพัฒนาและเสริมสร้างศักยภาพคน

๑.ยุทธศาสตร์การพัฒนาทรัพยากรมนุษย์

๑.๔ แผนงานสร้างความเข้มแข็งของชุมชน (งานส่งเสริมและสนับสนุนความเข้มแข็งของชุมชน)

ที่	โครงการ	วัตถุประสงค์	เป้าหมาย (ผลผลิตของโครงการ)	งบประมาณ					ตัวชี้วัด (KPI)	ผลที่คาดว่าจะได้รับ	หน่วยงานรับผิดชอบหล
				๒๕๖๖ (บาท)	๒๕๖๗ (บาท)	๒๕๖๘ (บาท)	๒๕๖๙ (บาท)	๒๕๗๐ (บาท)			
๖๕	กิจกรรมเชิดชูเกียรติประชาชนผู้ปฏิบัติตามปรัชญาเศรษฐกิจพอเพียง	เพื่อเชิดชูเกียรติประชาชนผู้ปฏิบัติตามปรัชญาเศรษฐกิจพอเพียง ถ่ายทอดให้แก่เกษตรกร	ระดับความสำเร็จของเกษตรกรสมัครใจเข้าร่วมโครงการเศรษฐกิจพอเพียง เพื่อสนองพระราชดำริตามหลักปรัชญาเศรษฐกิจพอเพียง	๓๐,๐๐๐	๓๐,๐๐๐	๓๐,๐๐๐	๓๐,๐๐๐	๓๐,๐๐๐	๑ โครงการ	เกษตรกรที่ผ่านการอบรมสมัครใจเข้าร่วมโครงการเศรษฐกิจพอเพียงเพื่อสนองพระราชดำริ ตามหลักปรัชญาเศรษฐกิจพอเพียง และนำกลับไปดำเนินการอย่างเป็นรูปธรรม	สำนักงานปลัด
๖๖	โครงการพัฒนาเครือข่ายอาสาร่วมใจต้านภัยทุจริตตำบลไชยบุรี	เพื่อให้กลุ่มเครือข่ายอาสาพัฒนาศักยภาพมีส่วนร่วมสรรค์สร้างท้องถิ่นที่เข้มแข็ง และมีกระบวนการในการป้องกันการทุจริตในตำบลไชยบุรี	พนักงานเจ้าหน้าที่ ผู้นำชุมชน ภาคีเครือข่าย คณะกรรมการธรรมาภิบาลตำบลไชยบุรี และประชาชนทั่วไปในตำบลไชยบุรี อำเภอท่าอุเทน จังหวัดนครพนม	๒๐,๐๐๐	๒๐,๐๐๐	๒๐,๐๐๐	๒๐,๐๐๐	๒๐,๐๐๐	๑ โครงการ	กลุ่มเครือข่ายอาสาเสริมสร้างท้องถิ่นให้เข้มแข็งและมีการส่งเสริมกิจกรรมสร้างสรรค์ในการต่อต้าน การทุจริตให้เกิดแก่ชุมชน	สำนักงานปลัด
๖๗	โครงการประกวดคำขวัญต่อต้านการทุจริต	เพื่อเสริมสร้างค่านิยมที่ถูกต้องให้กับเด็กและเยาวชน และให้เกิดจิตสำนึกที่จะยึดมั่นในการทำความดี มีความสื่อสัตย์สุจริต	เด็ก และเยาวชน ในเขตพื้นที่ตำบลไชยบุรี	๑๐,๐๐๐	๑๐,๐๐๐	๑๐,๐๐๐	๑๐,๐๐๐	๑๐,๐๐๐	๑ โครงการ	เด็กและเยาวชนได้ฝึกฝนทักษะในการเขียนคำขวัญอย่างสร้างสรรค์มีคุณค่าในทางภาษาที่สื่อถึงการต่อต้านการทุจริต	สำนักงานปลัด

แบบ ผ.๐๒

รายละเอียดโครงการพัฒนา

แผนพัฒนาท้องถิ่น (พ.ศ. ๒๕๖๖ - ๒๕๗๐)

องค์การบริหารส่วนตำบลไชยบุรี

ก.ยุทธศาสตร์จังหวัดที่ ๔ :การพัฒนาสังคมและคุณภาพชีวิตเพื่อสร้างความสุขอย่างยั่งยืน

ข.ยุทธศาสตร์การพัฒนาขององค์กรปกครองส่วนท้องถิ่นในเขตจังหวัดที่ ๓ : การพัฒนาและเสริมสร้างศักยภาพคน

๑.ยุทธศาสตร์การพัฒนาทรัพยากรมนุษย์

๑.๔ แผนงานสร้างความเข้มแข็งของชุมชน (งานส่งเสริมและสนับสนุนความเข้มแข็งของชุมชน)

ที่	โครงการ	วัตถุประสงค์	เป้าหมาย (ผลผลิตของโครงการ)	งบประมาณ					ตัวชี้วัด (KPI)	ผลที่คาดว่าจะได้รับ	หน่วยงานรับผิดชอบหล
				๒๕๖๖ (บาท)	๒๕๖๗ (บาท)	๒๕๖๘ (บาท)	๒๕๖๙ (บาท)	๒๕๗๐ (บาท)			
๖๘	โครงการพาน้องท่องธรรมะ	เพื่อให้ผู้เข้าร่วมโครงการมีพัฒนาการในด้านร่างกาย จิตใจ อารมณ์และการอยู่ร่วมกันในสังคม	เด็กนักเรียนและเยาวชนตำบลไชยบุรี	๒๐,๐๐๐	๒๐,๐๐๐	๒๐,๐๐๐	๒๐,๐๐๐	๒๐,๐๐๐	๑ โครงการ	ผู้เข้าร่วมโครงการมีพัฒนาการทางด้านร่างกาย จิตใจ อารมณ์ สังคมและสติปัญญาแก่เด็ก	สำนักงานปลัด
๖๙	โครงการปลูกต้นไม้เพื่อเพิ่มพื้นที่สีเขียว ลดภาวะโลกร้อนในพื้นที่ตำบลไชยบุรี	เพื่อให้ประชาชนตระหนักในคุณค่าของสิ่งแวดล้อม และรักษาทรัพยากรธรรมชาติอันเป็นสาธารณะร่วมกัน	ประชาชนร่วมกันปลูกต้นไม้ จำนวน ๑,๐๐๐ ต้น	๓๐,๐๐๐	๓๐,๐๐๐	๓๐,๐๐๐	๓๐,๐๐๐	๓๐,๐๐๐	๑ โครงการ	ทำให้ผู้เข้าร่วมกิจกรรมมีความเข้าใจถึงความสำคัญของทรัพยากรธรรมชาติและสิ่งแวดล้อม	สำนักงานปลัด
๗๐	กิจกรรมเชิดชูเกียรติประชาชนผู้มีจิตสาธารณะ	เพื่อเป็นขวัญและกำลังใจให้บุคคล เด็กและเยาวชน ร่วมสนับสนุนและส่งเสริมการดำเนินงานด้านศาสนา ศิลปะ และวัฒนธรรมอย่างต่อเนื่องและกว้างขวางยิ่งขึ้น	เด็ก เยาวชน และประชาชนในพื้นที่ตำบลไชยบุรี	-	-	-	-	-	๑ โครงการ	ผู้ทำคุณประโยชน์ได้รับการเชิดชูเกียรติ ประชาชนผู้มีจิตสาธารณะ เพื่อให้เป็นแบบอย่างกับประชาชน	สำนักงานปลัด
๗๑	มาตรการการเฝ้าระวังการคอร์รัปชันโดยภาคประชาชน	สนับสนุนให้ภาคประชาชนร่วมกันเฝ้าระวังการคอร์รัปชันขององค์กรปกครองส่วนท้องถิ่น	คณะกรรมการชุมชนหรือตัวแทนประชาชนในตำบลไชยบุรี	-	-	-	-	-	๑ โครงการ	คณะกรรมการชุมชนมีความรู้ความเข้าใจเรื่องการคอร์รัปชันและสามารถตรวจสอบการคอร์รัปชันได้	สำนักงานปลัด

แบบ ผ.๐๒

รายละเอียดโครงการพัฒนา

แผนพัฒนาท้องถิ่น (พ.ศ. ๒๕๖๖ - ๒๕๗๐)

องค์การบริหารส่วนตำบลไชยบุรี

ก.ยุทธศาสตร์จังหวัดที่ ๔ : การพัฒนาสังคมและคุณภาพชีวิตเพื่อสร้างความสุขอย่างยั่งยืน

ข.ยุทธศาสตร์การพัฒนาขององค์กรปกครองส่วนท้องถิ่นในเขตจังหวัดที่ ๓ : การพัฒนาและเสริมสร้างศักยภาพคน

๑.ยุทธศาสตร์การพัฒนาทรัพยากรมนุษย์

๑.๔ แผนงานสร้างความเข้มแข็งของชุมชน (งานส่งเสริมและสนับสนุนความเข้มแข็งของชุมชน)

ที่	โครงการ	วัตถุประสงค์	เป้าหมาย (ผลผลิตของโครงการ)	งบประมาณ					ตัวชี้วัด (KPI)	ผลที่คาดว่าจะได้รับ	หน่วยงานรับผิดชอบหล
				๒๕๖๖ (บาท)	๒๕๖๗ (บาท)	๒๕๖๘ (บาท)	๒๕๖๙ (บาท)	๒๕๗๐ (บาท)			
๗๒	กิจกรรมการประชุมพลังผู้นำชุมชนและภาคีเครือข่ายตำบล	เพื่อให้มีการแลกเปลี่ยนความคิดเห็นระหว่างองค์กรชุมชน และหน่วยงานในพื้นที่	ผู้นำชุมชน แกนนำชุมชนและหน่วยงานราชการในเขตพื้นที่ตำบลไชยบุรี	-	-	-	-	-	๑ โครงการ	มีการแก้ไขปัญหาที่เกิดขึ้นในพื้นที่ร่วมกัน	สำนักงานปลัด
๗๓	โครงการประชุมประชาคมหมู่บ้านและประชาคมตำบล	เพื่อให้การบริหารจัดการเป็นไปตามหลักการมีส่วนร่วมของประชาชน โปร่งใสและตรวจสอบได้	ประชาชนทั่วไปจำนวนไม่น้อยกว่า ๖๐๐ คน	๓๐,๐๐๐	๓๐,๐๐๐	๓๐,๐๐๐	๓๐,๐๐๐	๓๐,๐๐๐	๑ โครงการ	ผู้เข้าร่วมประชุมประชาคมสามารถเข้าใจการบริหารงานแบบการมีส่วนร่วม	สำนักงานปลัด

แบบ ผ.๐๒

รายละเอียดโครงการพัฒนา

แผนพัฒนาท้องถิ่น (พ.ศ. ๒๕๖๖ - ๒๕๗๐)

องค์การบริหารส่วนตำบลไชยบุรี

ก. ยุทธศาสตร์จังหวัดที่ ๑ : การพัฒนาคุณภาพทางการท่องเที่ยวและบริการ

ข. ยุทธศาสตร์การพัฒนาขององค์กรปกครองส่วนท้องถิ่นในเขตจังหวัดที่ ๒ : การสร้างความสามารถในการแข่งขัน

๒. ยุทธศาสตร์การพัฒนาและส่งเสริมการท่องเที่ยว

๒.๑ แผนงานศาสนาวัฒนธรรมและนันทนาการ (งานศาสนาและวัฒนธรรมท้องถิ่น)

ที่	โครงการ	วัตถุประสงค์	เป้าหมาย (ผลผลิตของโครงการ)	งบประมาณ					ตัวชี้วัด (KPI)	ผลที่คาดว่าจะได้รับ	หน่วยงานรับผิดชอบหลัก
				๒๕๖๖ (บาท)	๒๕๖๗ (บาท)	๒๕๖๘ (บาท)	๒๕๖๙ (บาท)	๒๕๗๐ (บาท)			
๗๔	โครงการสนับสนุนประเพณีหมู่บ้าน เช่น ลอยกระทง/ไหลเรือไฟหมู่บ้าน/นางเทียม/ผีฟ้า/บุญเดือน ๓ / บุญมหาชาด/บุญกองข้าว ฯลฯ	เพื่ออนุรักษ์ประเพณีท้องถิ่น	สนับสนุนงบประมาณ รวม ๑๗ หมู่บ้าน พร้อมรายจ่ายอื่นที่จำเป็น	๑๐๐,๐๐๐	๑๐๐,๐๐๐	๑๐๐,๐๐๐	๑๐๐,๐๐๐	๑๐๐,๐๐๐	๑๗ หมู่บ้าน	ประชาชนได้รักษาขนบธรรมเนียมประเพณีที่ดีงาม ๑ ประเพณี	สำนักงานปลัด
๗๕	สนับสนุนโครงการย้อนรอยเมืองไชยบุรี (ม.๑,ม.๓)	เพื่อเป็นการอนุรักษ์และเป็นแหล่งเรียนรู้สำหรับผู้สนใจเข้ามาเยี่ยมชม	ประชาชนในตำบลไชยบุรีและประชาชนทั่วไป	๕๐,๐๐๐	๕๐,๐๐๐	๕๐,๐๐๐	๕๐,๐๐๐	๕๐,๐๐๐	๑ โครงการ	เป็นแหล่งเรียนรู้และมีนักท่องเที่ยวเพิ่มขึ้น	สำนักงานปลัด
๗๖	โครงการขุดค้นขุดแต่งและจัดทำรูปแบบรายการเพื่อบูรณะโบสถ์ (สิม) วัดศรีบุญเรือง	เพื่อค้นหาของโบราณและส่งเสริมการท่องเที่ยว	ขุดค้นขุดแต่งและบูรณะโบสถ์ (สิม)	๘๓๓,๒๕๐	๘๓๓,๒๕๐	๘๓๓,๒๕๐	๘๓๓,๒๕๐	๘๓๓,๒๕๐	๑ โครงการ	บูรณะโบสถ์ (สิม) วัดศรีบุญเรือง	สำนักงานปลัด
๗๗	อุดหนุนสภาวัฒนธรรมตำบลไชยบุรีตามโครงการจัดงานประเพณีบุญมหาชาติ (บุญผะเหวด)	เพื่ออนุรักษ์ประเพณีท้องถิ่น	จัดงานและกิจกรรม ๑ ครั้ง/โครงการ/ปี	๕๐,๐๐๐	๕๐,๐๐๐	๕๐,๐๐๐	๕๐,๐๐๐	๕๐,๐๐๐	๑ โครงการ	ประชาชนได้รักษาขนบธรรมเนียมประเพณีที่ดีงาม	สำนักงานปลัด
๗๘	อุดหนุนสภาวัฒนธรรมอำเภอท่าอุเทนตามโครงการส่งเสริมงานประเพณีท้องถิ่น (งานประเพณีไหลเรือไฟ,งานวันอนุรักษ์มรดกไทยและวันสำคัญของชาติ)	เพื่อเป็นการอนุรักษ์และส่งเสริมประเพณี ศิลปะวัฒนธรรมท้องถิ่นให้ดำรงสืบไป ไหลเรือไฟ	- งานประเพณีไหลเรือไฟ - งานอนุรักษ์มรดกไทยและวันสำคัญของชาติ	๖๐,๐๐๐	๖๐,๐๐๐	๖๐,๐๐๐	๖๐,๐๐๐	๖๐,๐๐๐	๑ โครงการ	ประชาชนทั่วไปรักและส่งเสริมงานประเพณีศิลปะวัฒนธรรมและภูมิปัญญาท้องถิ่น	สำนักงานปลัด

แบบ ผ.๐๒

รายละเอียดโครงการพัฒนา

แผนพัฒนาท้องถิ่น (พ.ศ. ๒๕๖๖ - ๒๕๗๐)

องค์การบริหารส่วนตำบลไชยบุรี

ก. ยุทธศาสตร์จังหวัดที่ ๑ : การพัฒนาคุณภาพทางการท่องเที่ยวและบริการ

ข. ยุทธศาสตร์การพัฒนาขององค์กรปกครองส่วนท้องถิ่นในเขตจังหวัดที่ ๒ : การสร้างความสามารถในการแข่งขัน

๒. ยุทธศาสตร์การพัฒนาและส่งเสริมการท่องเที่ยว

๒.๑ แผนงานการศาสนาวัฒนธรรมและนันทนาการ (งานศาสนาและวัฒนธรรมท้องถิ่น)

ที่	โครงการ	วัตถุประสงค์	เป้าหมาย (ผลผลิตของโครงการ)	งบประมาณ					ตัวชี้วัด (KPI)	ผลที่คาดว่าจะได้รับ	หน่วยงานรับผิดชอบหลัก
				๒๕๖๖ (บาท)	๒๕๖๗ (บาท)	๒๕๖๘ (บาท)	๒๕๖๙ (บาท)	๒๕๗๐ (บาท)			
๗๙	อุดหนุนสภาวัฒนธรรมตำบลไชยบุรี - โครงการประเพณีบุญบั้งไฟไชยบุรี (๓๐๐,๐๐๐ บ.) - โครงการบุญบั้งไฟหาดกวน (๕๐,๐๐๐ บ.) - โครงการแข่งขันเรือพายเล็ก (๕๐,๐๐๐ บ.) - โครงการบรรพชาสามเณรภาคฤดูร้อนเฉลิมพระเกียรติสมเด็จพระกนิษฐาธิราชเจ้ากรมสมเด็จพระเทพรัตนราชสุดา เจ้าฟ้ามหาจักรีสิรินธรฯ สยามบรมราชกุมารี (๕๐,๐๐๐ บ.) - โครงการสืบสานวัฒนธรรมไทยใส่ใจผู้สูงอายุ (๖๔,๐๐๐ บ.)	เพื่ออนุรักษ์ประเพณีท้องถิ่น	จัดงานและกิจกรรม ๑ ครั้ง/โครงการ/ปี	๕๑๔,๐๐๐	๕๑๔,๐๐๐	๕๑๔,๐๐๐	๕๑๔,๐๐๐	๕๑๔,๐๐๐	๕ โครงการ/ปี	ประชาชนได้รักษาขนบธรรมเนียมประเพณีที่ดีงาม ๑ ครั้ง/โครงการ/ปี	สำนักงานปลัด
๘๐	อุดหนุนสภาวัฒนธรรมตำบลไชยบุรีตามโครงการประเพณีนมัสการองค์พระธาตุท่าอุเทน	เพื่อสืบสานวัฒนธรรมประเพณีดั้งเดิมให้คงอยู่	ประชาชนทั้ง ๑๗ หมู่บ้าน	๓๕,๐๐๐	๓๕,๐๐๐	๓๕,๐๐๐	๓๕,๐๐๐	๓๕,๐๐๐	๑ โครงการ	ได้ส่งเสริมงานประเพณีนมัสการองค์พระธาตุท่าอุเทน	สำนักงานปลัด

แบบ ผ.๐๒

รายละเอียดโครงการพัฒนา

แผนพัฒนาท้องถิ่น (พ.ศ. ๒๕๖๖ - ๒๕๗๐)

องค์การบริหารส่วนตำบลไชยบุรี

ก. ยุทธศาสตร์จังหวัดที่ ๑ :การพัฒนาคุณภาพทางการท่องเที่ยวและบริการ

ข. ยุทธศาสตร์การพัฒนาขององค์กรปกครองส่วนท้องถิ่นในเขตจังหวัดที่ ๒ : การสร้างความสามารถในการแข่งขัน

๒. ยุทธศาสตร์การพัฒนาและส่งเสริมการท่องเที่ยว

๒.๑ แผนงานการศาสนาวัฒนธรรมและนันทนาการ (งานศาสนาและวัฒนธรรมท้องถิ่น)

ที่	โครงการ	วัตถุประสงค์	เป้าหมาย (ผลผลิตของโครงการ)	งบประมาณ					ตัวชี้วัด (KPI)	ผลที่คาดว่าจะได้รับ	หน่วยงานรับผิดชอบหลัก
				๒๕๖๖ (บาท)	๒๕๖๗ (บาท)	๒๕๖๘ (บาท)	๒๕๖๙ (บาท)	๒๕๗๐ (บาท)			
๘๑	โครงการส่งเสริมให้ประชาชนเข้าวัดทำบุญทุกวันพระ ๑๕ ค่ำ	เพื่อเป็นการส่งเสริมให้ประชาชนรักษาธรรมเนียมประเพณีให้ดำรงสืบไป	ประชนชนในหมู่บ้าน	๑๐,๐๐๐	๑๐,๐๐๐	๑๐,๐๐๐	๑๐,๐๐๐	๑๐,๐๐๐	๑ โครงการ	ประชาชนทั่วไปรักและส่งเสริมงานประเพณีศิลปะวัฒนธรรมและภูมิปัญญาท้องถิ่น	สำนักงานปลัด

แบบ ผ.๐๒

รายละเอียดโครงการพัฒนา

แผนพัฒนาท้องถิ่น (พ.ศ. ๒๕๖๖ - ๒๕๗๐)

องค์การบริหารส่วนตำบลไชยบุรี

ก. ยุทธศาสตร์จังหวัดที่ ๑ : การพัฒนาคุณภาพทางการท่องเที่ยวและบริการ

ข. ยุทธศาสตร์การพัฒนาขององค์กรปกครองส่วนท้องถิ่นในเขตจังหวัดที่ ๒ : การสร้างความสามารถในการแข่งขัน

๒. ยุทธศาสตร์การพัฒนาและส่งเสริมการท่องเที่ยว

๒.๒ แผนงานการศาสนาวัฒนธรรมและนันทนาการ (งานกีฬาและนันทนาการ)

ที่	โครงการ	วัตถุประสงค์	เป้าหมาย (ผลผลิตของโครงการ)	งบประมาณ					ตัวชี้วัด (KPI)	ผลที่คาดว่าจะได้รับ	หน่วยงานรับผิดชอบหลัก
				๒๕๖๖ (บาท)	๒๕๖๗ (บาท)	๒๕๖๘ (บาท)	๒๕๖๙ (บาท)	๒๕๗๐ (บาท)			
๘๒	โครงการจัดซื้ออุปกรณ์กีฬา	เพื่อสร้างเสริมสุขภาพแก่ผู้สนใจกีฬา	อุปกรณ์กีฬาตามชนิดที่หมู่บ้านเสนอ	๑๐๐,๐๐๐	๑๐๐,๐๐๐	๑๐๐,๐๐๐	๑๐๐,๐๐๐	๑๐๐,๐๐๐	๑ โครงการ/ปี	ประชาชน เยาวชน ประมาณ ๑,๐๐๐ คน มีอุปกรณ์กีฬาไว้เล่นตลอดปี	สำนักงานปลัด
๘๓	โครงการแข่งขันกีฬาตำบล	เพื่อส่งเสริมกิจกรรมกีฬาแก่ประชาชน	จัดกีฬาตำบล ๑ ครั้ง	๒๕๐,๐๐๐	๒๕๐,๐๐๐	๒๕๐,๐๐๐	๒๕๐,๐๐๐	๒๕๐,๐๐๐	๑ โครงการ/ปี	- ประชาชนมีส่วนร่วม ๕๐๐ คน - มีกิจกรรมนันทนาการระหว่างหมู่บ้าน	สำนักงานปลัด
๘๔	อุดหนุนกีฬาหมู่บ้าน ม.๕,๘,๑๒,๑๓,๑๔	เพื่อส่งเสริมกิจกรรมกีฬาแก่ประชาชน	ประชาชน ม.๕,๘,๑๒,๑๓,๑๔ ได้ร่วมกิจกรรมกีฬา	๒๐,๐๐๐	๒๐,๐๐๐	๒๐,๐๐๐	๒๐,๐๐๐	๒๐,๐๐๐	๑ โครงการ/ปี	ประชาชนมีทักษะในการเล่นกีฬา รู้จักกฎกติกา ทุกคนมีความรัก ความสามัคคีในหมู่คณะมากยิ่งขึ้น	สำนักงานปลัด
๘๕	โครงการส่งทีมนักกีฬาพร้อมคณะผู้ฝึกสอนผู้ควบคุมทีมฯ เข้าร่วมการแข่งขัน	เพื่อใช้ในโครงการการแข่งขันกีฬาต่างๆ เช่น อบต.สัมพันธ์ กีฬาท้องถิ่นคัพ เป็นต้น	พนักงานและสมาชิกสภาฯ	๕๘,๐๐๐	๕๘,๐๐๐	๕๘,๐๐๐	๕๘,๐๐๐	๕๘,๐๐๐	๑ โครงการ	สร้างความสัมพันธ์ที่ดีระหว่างหน่วยงาน	สำนักงานปลัด
๘๖	อุดหนุนสภาวัฒนธรรมตำบลไชยบุรีตามโครงการสนับสนุนการจัดงานแข่งขันกีฬาแม่น้ำสองสีเกมส์	เพื่อเป็นการส่งเสริมกีฬาของตำบลไชยบุรีและยกระดับมาตรฐานการเล่นกีฬาให้เป็นสากลมากขึ้น	จัดงานและกิจกรรม ๑ ครั้ง	๕๐,๐๐๐	๕๐,๐๐๐	๕๐,๐๐๐	๕๐,๐๐๐	๕๐,๐๐๐	๑ โครงการ	ประชาชนมีสุขภาพแข็งแรงห่างไกลจากยาเสพติด	สำนักงานปลัด

แบบ ผ.๐๒

รายละเอียดโครงการพัฒนา

แผนพัฒนาท้องถิ่น (พ.ศ. ๒๕๖๖ - ๒๕๗๐)

องค์การบริหารส่วนตำบลไชยบุรี

ก. ยุทธศาสตร์จังหวัดที่ ๑ : การพัฒนาคุณภาพทางการท่องเที่ยวและบริการ

ข. ยุทธศาสตร์การพัฒนาขององค์กรปกครองส่วนท้องถิ่นในเขตจังหวัดที่ ๒ : การสร้างความสามารถในการแข่งขัน

๒. ยุทธศาสตร์การพัฒนาและส่งเสริมการท่องเที่ยว

๒.๓ แผนงานการศาสนาวัฒนธรรมและนันทนาการ (งานวิชาการวางแผนและส่งเสริมการท่องเที่ยว

ที่	โครงการ	วัตถุประสงค์	เป้าหมาย (ผลผลิตของโครงการ)	งบประมาณ					ตัวชี้วัด (KPI)	ผลที่คาดว่าจะได้รับ	หน่วยงานรับผิดชอบหลัก
				๒๕๖๖ (บาท)	๒๕๖๗ (บาท)	๒๕๖๘ (บาท)	๒๕๖๙ (บาท)	๒๕๗๐ (บาท)			
๘๗	โครงการส่งเสริมกิจกรรมการท่องเที่ยว	เพื่อสนับสนุนแหล่งท่องเที่ยวตำบล เช่น จุดชมวิวริมแม่น้ำโขง (แม่น้ำสองสี) จุดชมวิวหนองหาร สร้างแพท่องเที่ยว	จัดทำป้ายประชาสัมพันธ์แหล่งท่องเที่ยวสร้างจุดชมวิวปลูกต้นไม้บริเวณแหล่งท่องเที่ยวหนองหาร/สร้างแพท่องเที่ยว	๔๐๐,๐๐๐	๔๐๐,๐๐๐	๔๐๐,๐๐๐	๔๐๐,๐๐๐	๔๐๐,๐๐๐	๑ โครงการ/ปี	มีการสนับสนุนจุดชมวิวแม่น้ำโขง (แม่น้ำสองสี)/หนองหาร	สำนักงานปลัด

แบบ ผ.๐๒

รายละเอียดโครงการพัฒนา

แผนพัฒนาท้องถิ่น (พ.ศ. ๒๕๖๖ - ๒๕๗๐)

องค์การบริหารส่วนตำบลไชยบุรี

ก.ยุทธศาสตร์จังหวัดที่ ๒ :การพัฒนาการเกษตรและอุตสาหกรรมการเกษตรเป็นมิตรกับสิ่งแวดล้อม

ข.ยุทธศาสตร์การพัฒนาขององค์กรปกครองส่วนท้องถิ่นในเขตจังหวัดที่ ๕ :การสร้างการเติบโตบนคุณภาพชีวิตที่เป็นมิตรต่อสิ่งแวดล้อม

๓.ยุทธศาสตร์การพัฒนาการเกษตรและอุตสาหกรรมการเกษตร

๓.๑ แผนงานการเกษตร (งานส่งเสริมการเกษตร)

ที่	โครงการ	วัตถุประสงค์	เป้าหมาย (ผลผลิตของโครงการ)	งบประมาณ					ตัวชี้วัด (KPI)	ผลที่คาดว่าจะได้รับ	หน่วยงานรับผิดชอบหล
				๒๕๖๖ (บาท)	๒๕๖๗ (บาท)	๒๕๖๘ (บาท)	๒๕๖๙ (บาท)	๒๕๗๐ (บาท)			
๘๘	โครงการพัฒนาบริหารจัดการและถ่ายทอดความรู้ของศูนย์บริการและถ่ายทอดเทคโนโลยีการเกษตร (เกษตรตำบลไชยบุรี)	เพื่อให้ประชาชนมีความรู้ความเข้าใจในเรื่องเทคโนโลยีทางการเกษตรและเรื่องอื่นๆ	ประชาชนในตำบลไชยบุรี	๑๐๐,๐๐๐	๑๐๐,๐๐๐	๑๐๐,๐๐๐	๑๐๐,๐๐๐	๑๐๐,๐๐๐	๑ โครงการ/ปี	ประชาชนในตำบลไชยบุรี	สำนักงานปลัด
๘๙	เสริมอาชีพทางการเกษตร เช่น เลี้ยงปลา เลี้ยงกบ เลี้ยงไส้เดือน ปลูกฟักทอง ปลูกมะนาว ฯลฯ	เพื่อส่งเสริมประชาชนในการทำเกษตรแบบพอเพียง	หมู่ที่ ๑ - ๑๗	๕๐,๐๐๐	๕๐,๐๐๐	๕๐,๐๐๐	๕๐,๐๐๐	๕๐,๐๐๐	๑๗ หมู่บ้าน	ประชาชนในตำบลไชยบุรี	สำนักงานปลัด

แบบ ผ.๐๒

รายละเอียดโครงการพัฒนา

แผนพัฒนาท้องถิ่น (พ.ศ. ๒๕๖๖ - ๒๕๗๐)

องค์การบริหารส่วนตำบลไชยบุรี

ก.ยุทธศาสตร์จังหวัดที่ ๒ :การพัฒนาการเกษตรและอุตสาหกรรมการเกษตรเป็นมิตรกับสิ่งแวดล้อม

ข.ยุทธศาสตร์การพัฒนาขององค์กรปกครองส่วนท้องถิ่นในเขตจังหวัดที่ ๕ :การสร้างการเติบโตบนคุณภาพชีวิตที่เป็นมิตรต่อสิ่งแวดล้อม

๓.ยุทธศาสตร์การพัฒนาการเกษตรและอุตสาหกรรมการเกษตร

๓.๒ แผนงานการเกษตร (งานสิ่งแวดล้อมและธรรมกรธรรมชาติ)

ที่	โครงการ	วัตถุประสงค์	เป้าหมาย (ผลผลิตของโครงการ)	งบประมาณ					ตัวชี้วัด (KPI)	ผลที่คาดว่าจะได้รับ	หน่วยงานรับผิดชอบหล
				๒๕๖๖ (บาท)	๒๕๖๗ (บาท)	๒๕๖๘ (บาท)	๒๕๖๙ (บาท)	๒๕๗๐ (บาท)			
๙๐	โครงการกำจัดผักตบชวา จอกแหนและวัชพืช	เพื่อกำจัดผักตบชวา จอกแหนและวัชพืช และประชาชนได้ใช้ประโยชน์ในแหล่งน้ำที่สะอาดขึ้น	กำจัดผักตบชวา จอกแหนและวัชพืช	๓๐๐,๐๐๐	๓๐๐,๐๐๐	๓๐๐,๐๐๐	๓๐๐,๐๐๐	๓๐๐,๐๐๐	๑ โครงการ	น้ำสะอาด ประชาชนได้ใช้ประโยชน์จากแหล่งน้ำ เช่น ปลา และใช้น้ำในการทำการเกษตร	สำนักงานปลัด
๙๑	โครงการรักน้ำ รักป่า รักษาแผ่นดิน	เพื่อเฉลิมพระเกียรติพระบาทสมเด็จพระเจ้าอยู่หัวและสมเด็จพระนางเจ้าสุทิดาฯ พระบรมราชินี ในการอนุรักษ์ทรัพยากรน้ำและป่ารวมทั้งสร้างจิตสำนึกของประชาชนในการรักษาสิ่งแวดล้อม และอนุรักษ์ทรัพยากรธรรมชาติ	สร้างจิตสำนึกของประชาชนในการรักษาสิ่งแวดล้อมและอนุรักษ์ทรัพยากรธรรมชาติ	๒๐,๐๐๐	๒๐,๐๐๐	๒๐,๐๐๐	๒๐,๐๐๐	๒๐,๐๐๐	๑ โครงการ	อนุรักษ์ทรัพยากรธรรมชาติ	สำนักงานปลัด
๙๒	โครงการอนุรักษ์พันธุกรรมพืชอันเนื่องมาจากพระราชดำริ	เพื่อสืบสานพระราชปณิธานในการอนุรักษ์ทรัพยากรของพระบาทสมเด็จพระปรมินทรมหาภูมิพลอดุลยเดช	เพื่ออนุรักษ์พันธุกรรมพืชและอนุรักษ์ทรัพยากรธรรมชาติ เช่นพืชชนิดต่างๆ	๑๐๐,๐๐๐	๑๐๐,๐๐๐	๑๐๐,๐๐๐	๑๐๐,๐๐๐	๑๐๐,๐๐๐	๑ โครงการ	อนุรักษ์ทรัพยากรธรรมชาติ	สำนักงานปลัด

แบบ ผ.๐๒

รายละเอียดโครงการพัฒนา

แผนพัฒนาท้องถิ่น (พ.ศ. ๒๕๖๖ - ๒๕๗๐)

องค์การบริหารส่วนตำบลไชยบุรี

ก.ยุทธศาสตร์จังหวัดที่ ๔ : การพัฒนาสังคมและคุณภาพชีวิตเพื่อสร้างความสุขอย่างยั่งยืน

ข.ยุทธศาสตร์การพัฒนาขององค์กรปกครองส่วนท้องถิ่นในเขตจังหวัดที่ ๖ : การปรับสมดุลและพัฒนาระบบการบริหารจัดการภาครัฐ

๕.ยุทธศาสตร์การปรับสมดุลและเพิ่มประสิทธิภาพการบริหารจัดการภาครัฐ

๕.๑ แผนงานบริหารงานทั่วไป (งานบริหารทั่วไป)

ที่	โครงการ	วัตถุประสงค์	เป้าหมาย (ผลผลิตของโครงการ)	งบประมาณ					ตัวชี้วัด (KPI)	ผลที่คาดว่าจะได้รับ	หน่วยงานรับผิดชอบหลัก
				๒๕๖๖ (บาท)	๒๕๖๗ (บาท)	๒๕๖๘ (บาท)	๒๕๖๙ (บาท)	๒๕๗๐ (บาท)			
๙๓	ค่ารับรองและพิธีการ	เพื่อใช้เป็นค่ารับรองของผู้ตรวจราชการ รับรองสภาฯ รับรองคณะทัศนศึกษาดูงาน ฯลฯ	ค่ารับรองและพิธีการ	๖๐,๐๐๐	๖๐,๐๐๐	๖๐,๐๐๐	๖๐,๐๐๐	๖๐,๐๐๐	๑ โครงการ	รับรองผู้ตรวจงานและรับรองสภา	สำนักงานปลัด
๙๔	ค่าใช้จ่ายในการเลือกตั้งนายก อบต./สมาชิก อบต.	เพื่อใช้จ่ายในการเลือกตั้งทั่วไปหรือเลือกตั้งซ่อมสมาชิกสภาฯ	เลือกตั้งนายก อบต./สมาชิก อบต.	๘๐๐,๐๐๐	๘๐๐,๐๐๐	๘๐๐,๐๐๐	๘๐๐,๐๐๐	๘๐๐,๐๐๐	๑ โครงการ	เพิ่มศักยภาพของหน่วยงาน	สำนักงานปลัด
๙๕	โครงการทัศนศึกษาดูงาน	เพื่อเพิ่มศักยภาพของบุคลากรให้ดีขึ้น	ทัศนะศึกษานอกสถานที่ ๑ ครั้ง/ปี	๓๐๐,๐๐๐	๓๐๐,๐๐๐	๓๐๐,๐๐๐	๓๐๐,๐๐๐	๓๐๐,๐๐๐	๑ โครงการ/ปี	บุคลากรมีศักยภาพมากขึ้น	สำนักงานปลัด
๙๖	โครงการอบรมให้ความรู้เรื่องการปฏิบัติงานของพนักงานส่วนตำบลและพนักงานจ้าง	เพื่อเพิ่มศักยภาพของบุคลากรให้ดีขึ้น	อบรมและประเมินผลพนักงานทุกทุกตำแหน่ง ๑ ครั้ง/ปี	๑๐๐,๐๐๐	๑๐๐,๐๐๐	๑๐๐,๐๐๐	๑๐๐,๐๐๐	๑๐๐,๐๐๐	๑ โครงการ/ปี	บุคลากรมีศักยภาพมากขึ้น	สำนักงานปลัด
๙๗	โครงการอบรมให้ความรู้แก่ฝ่ายข้าราชการการเมือง	เพื่อเพิ่มศักยภาพของบุคลากรให้ดีขึ้น	อบรมและประเมินผลข้าราชการการเมือง ๑ ครั้ง/ปี	๔๐,๐๐๐	๔๐,๐๐๐	๔๐,๐๐๐	๔๐,๐๐๐	๔๐,๐๐๐	๑ โครงการ/ปี	บุคลากรมีศักยภาพมากขึ้น	สำนักงานปลัด
๙๘	โครงการอบรมสัมมนานอกหน่วยงาน	เพื่อเพิ่มศักยภาพของบุคลากรให้ดีขึ้น	พนักงานเข้าอบรมตามแผนที่กำหนด	๖๐,๐๐๐	๖๐,๐๐๐	๖๐,๐๐๐	๖๐,๐๐๐	๖๐,๐๐๐	๑ โครงการ/ปี	บุคลากรมีศักยภาพมากขึ้น	สำนักงานปลัด

แบบ ผ.๐๒

รายละเอียดโครงการพัฒนา

แผนพัฒนาท้องถิ่น (พ.ศ. ๒๕๖๖ - ๒๕๗๐)

องค์การบริหารส่วนตำบลไชยบุรี

ก.ยุทธศาสตร์จังหวัดที่ ๔ : การพัฒนาสังคมและคุณภาพชีวิตเพื่อสร้างความสุขอย่างยั่งยืน

ข.ยุทธศาสตร์การพัฒนาขององค์กรปกครองส่วนท้องถิ่นในเขตจังหวัดที่ ๖ : การปรับสมดุลและพัฒนาระบบการบริหารจัดการภาครัฐ

๕.ยุทธศาสตร์การปรับสมดุลและเพิ่มประสิทธิภาพการบริหารจัดการภาครัฐ

๕.๑ แผนงานบริหารงานทั่วไป (งานบริหารทั่วไป)

ที่	โครงการ	วัตถุประสงค์	เป้าหมาย (ผลผลิตของโครงการ)	งบประมาณ					ตัวชี้วัด (KPI)	ผลที่คาดว่าจะได้รับ	หน่วยงานรับผิดชอบหลัก
				๒๕๖๖ (บาท)	๒๕๖๗ (บาท)	๒๕๖๘ (บาท)	๒๕๖๙ (บาท)	๒๕๗๐ (บาท)			
๙๙	โครงการจัดกิจกรรมเทิดพระเกียรติ ๒๘ กรกฎาคมและ ๑๒ สิงหามหาราชินี	เพื่อเทิดพระเกียรติพระบาทสมเด็จพระเจ้าอยู่หัวและวันแม่แห่งชาติ	ประชาชนในตำบลไชยบุรีได้แสดงความจงรักภัคดี	๙๐,๐๐๐	๙๐,๐๐๐	๙๐,๐๐๐	๙๐,๐๐๐	๙๐,๐๐๐	๑ โครงการ/ปี	ประชาชนได้แสดงความจงรักภัคดี	สำนักงานปลัด
๑๐๐	โครงการ อบต.สัญจร	เพื่อเพิ่มศักยภาพของบุคลากรให้ดีขึ้น	ออกสัญจร ๒ ครั้ง/ปี	๔๐,๐๐๐	๔๐,๐๐๐	๔๐,๐๐๐	๔๐,๐๐๐	๔๐,๐๐๐	๑ โครงการ/ปี	หน่วยงานมีความเข้มแข็ง รู้ปัญหาและประชาชนให้การยอมรับ	สำนักงานปลัด
๑๐๑	โครงการอบรมคุณธรรมจริยธรรม	เพื่อเพิ่มศักยภาพของบุคลากรให้ดีขึ้น	อบรมอย่างน้อย ๑ ครั้ง/ปี	๔๐,๐๐๐	๔๐,๐๐๐	๔๐,๐๐๐	๔๐,๐๐๐	๔๐,๐๐๐	๑ โครงการ/ปี	สมาชิก/พนักงาน อบต. ได้รับการอบรมอย่างน้อย ๑ ครั้ง/ปี	สำนักงานปลัด
๑๐๒	โครงการติดตั้งระบบอินเตอร์เน็ตชุมชน (WiFi)	เพื่อให้ประชาชนได้รับความสะดวกในการบริการอินเตอร์เน็ต	ติดตั้งจุดบริการอินเตอร์เน็ตชุมชน ๓ จุด	๒๐๐,๐๐๐	๒๐๐,๐๐๐	๒๐๐,๐๐๐	๒๐๐,๐๐๐	๒๐๐,๐๐๐	๑ โครงการ/ปี	ชุมชนได้รับความสะดวกในการบริการอินเตอร์เน็ต	สำนักงานปลัด
๑๐๓	โครงการปลูกต้นไม้และปลูกป่าเฉลิมพระเกียรติ	เพื่อเทอดพระเกียรติ เป็นการอนุรักษ์ป่าไม้สร้างสิ่งแวดล้อมปลูกป่าในที่สาธารณะ	ปลูกป่าในที่สาธารณะทั้งตำบล	๘๐,๐๐๐	๘๐,๐๐๐	๘๐,๐๐๐	๘๐,๐๐๐	๘๐,๐๐๐	๑ โครงการ/ปี	ประชาชนได้ร่วมกิจกรรมปลูกต้นไม้เฉลิมพระเกียรติ มีการอนุรักษ์ป่าไม้ เพื่อสร้างสิ่งแวดล้อมที่ดี	สำนักงานปลัด
๑๐๔	โครงการตั้งธนาคารขยะ	เพื่อจัดตั้งธนาคารขยะต้นแบบให้แก่ชุมชน	สร้างงาน สร้างรายได้จากการแยกขยะ	๑๐๐,๐๐๐	๑๐๐,๐๐๐	๑๐๐,๐๐๐	๑๐๐,๐๐๐	๑๐๐,๐๐๐	๑ โครงการ	ในพื้นที่ตำบลไชยบุรีไม่มีขยะตกค้าง	สำนักงานปลัด

แบบ ผ.๐๒

รายละเอียดโครงการพัฒนา

แผนพัฒนาท้องถิ่น (พ.ศ. ๒๕๖๖ - ๒๕๗๐)

องค์การบริหารส่วนตำบลไชยบุรี

ก.ยุทธศาสตร์จังหวัดที่ ๔ : การพัฒนาสังคมและคุณภาพชีวิตเพื่อสร้างความสุขอย่างยั่งยืน

ข.ยุทธศาสตร์การพัฒนาขององค์กรปกครองส่วนท้องถิ่นในเขตจังหวัดที่ ๖ : การปรับสมดุลและพัฒนาระบบการบริหารจัดการภาครัฐ

๕.ยุทธศาสตร์การปรับสมดุลและเพิ่มประสิทธิภาพการบริหารจัดการภาครัฐ

๕.๑ แผนงานบริหารงานทั่วไป (งานบริหารทั่วไป)

ที่	โครงการ	วัตถุประสงค์	เป้าหมาย (ผลผลิตของโครงการ)	งบประมาณ					ตัวชี้วัด (KPI)	ผลที่คาดว่าจะได้รับ	หน่วยงานรับผิดชอบหลัก
				๒๕๖๖ (บาท)	๒๕๖๗ (บาท)	๒๕๖๘ (บาท)	๒๕๖๙ (บาท)	๒๕๗๐ (บาท)			
๑๐๕	โครงการดำเนินงานศูนย์รับเรื่องร้องทุกข์	เพื่อรับทราบปัญหาความเดือดร้อนของประชาชนในพื้นที่	ให้บริการรับเรื่องร้องเรียน ร้องทุกข์	๕,๐๐๐	๕,๐๐๐	๕,๐๐๐	๕,๐๐๐	๕,๐๐๐	๑ โครงการ	สามารถดำเนินการแก้ไขปรับปรุงตามเรื่องที่ประชาชนร้องเรียน/ร้องทุกข์	สำนักงานปลัด
๑๐๖	โครงการส่งเสริมคุณธรรมและจริยธรรมในการป้องกันการทุจริต	เพื่อปรับทัศนคติ ค่านิยม และเจตคติของบุคลากรต่อการทำงาน ต่อเพื่อนร่วมงาน ต่อผู้มาขอรับบริการและต่อผู้บังคับบัญชาให้ดียิ่งขึ้น	คณะผู้บริหาร สมาชิกสภาฯ ข้าราชการ/พนักงาน จำนวน ๘๖ คน	๒๐,๐๐๐	๒๐,๐๐๐	๒๐,๐๐๐	๒๐,๐๐๐	๒๐,๐๐๐	๑ โครงการ	ปลูกจิตสำนึกให้บุคลากรและประชาชนมีทัศนคติ ค่านิยมความซื่อสัตย์สุจริต และเจตคติต่อองค์กรต่อการทำงาน	สำนักงานปลัด
๑๐๗	โครงการจัดหาคณะกรรมการจัดซื้อจัดจ้างจากตัวแทนชุมชน	เพื่อป้องกันการทุจริตในด้านที่เกี่ยวข้องกับงบประมาณขององค์การบริหารส่วนตำบลไชยบุรีให้เกิดการพัฒนาได้อย่างคุ้มค่า	ตัวแทนชุมชนในพื้นที่ตำบลไชยบุรี	๒๐,๐๐๐	๒๐,๐๐๐	๒๐,๐๐๐	๒๐,๐๐๐	๒๐,๐๐๐	๑ โครงการ	การจัดซื้อจัดจ้างมีความโปร่งใส โดยมีตัวแทนประชาชนร่วมตรวจสอบและไม่เกิดปัญหาการทุจริตคอร์รัปชัน	สำนักงานปลัด
๑๐๘	โครงการส่งเสริมให้เจ้าหน้าที่มีความรู้และสามารถปฏิบัติตามกฎหมายว่าด้วยการพัสดุและการควบคุมภายใน	เพื่อเสริมสร้างความเข้มแข็งในการป้องกันและปราบปรามการทุจริต	พนักงาน อบต.	๓๐,๐๐๐	๓๐,๐๐๐	๓๐,๐๐๐	๓๐,๐๐๐	๓๐,๐๐๐	๑ โครงการ	พัฒนาสมรรถนะเจ้าหน้าที่ในการป้องกันและปราบปรามการทุจริต	สำนักงานปลัด

แบบ ผ.๐๒

รายละเอียดโครงการพัฒนา

แผนพัฒนาท้องถิ่น (พ.ศ. ๒๕๖๖ - ๒๕๗๐)

องค์การบริหารส่วนตำบลไชยบุรี

ก.ยุทธศาสตร์จังหวัดที่ ๔ : การพัฒนาสังคมและคุณภาพชีวิตเพื่อสร้างความสุขอย่างยั่งยืน

ข.ยุทธศาสตร์การพัฒนาขององค์กรปกครองส่วนท้องถิ่นในเขตจังหวัดที่ ๖ : การปรับสมดุลและพัฒนาระบบการบริหารจัดการภาครัฐ

๕.ยุทธศาสตร์การปรับสมดุลและเพิ่มประสิทธิภาพการบริหารจัดการภาครัฐ

๕.๑ แผนงานบริหารงานทั่วไป (งานบริหารทั่วไป)

ที่	โครงการ	วัตถุประสงค์	เป้าหมาย (ผลผลิตของโครงการ)	งบประมาณ					ตัวชี้วัด (KPI)	ผลที่คาดว่าจะได้รับ	หน่วยงานรับผิดชอบหลัก
				๒๕๖๖ (บาท)	๒๕๖๗ (บาท)	๒๕๖๘ (บาท)	๒๕๖๙ (บาท)	๒๕๗๐ (บาท)			
๑๐๙	โครงการเสริมสร้างความซื่อสัตย์สุจริต และปลูกฝังทัศนคติ วัฒนธรรมที่ดีในการต่อต้านการทุจริต	เพื่อปรับเปลี่ยนฐานความคิดของคณะผู้บริหาร สมาชิกสภาองค์การบริหารส่วนตำบล พนักงานส่วนตำบล พนักงานครูองค์การบริหารส่วนตำบล ลูกจ้างประจำ และพนักงานจ้างขององค์การบริหารส่วนตำบลไชยบุรี ให้มีจิตสาธารณะและเห็นแก่ประโยชน์ส่วนรวมมากกว่าประโยชน์ส่วนตน	คณะผู้บริหาร พนักงานองค์การบริหารส่วนตำบล ลูกจ้างประจำ และพนักงานจ้างขององค์การบริหารส่วนตำบล จำนวน ๕๔ คน	๒๐,๐๐๐	๒๐,๐๐๐	๒๐,๐๐๐	๒๐,๐๐๐	๒๐,๐๐๐	๑ โครงการ	ระดับความรู้ความเข้าใจของผู้เข้าร่วมโครงการ ไม่น้อยกว่าร้อยละ ๗๕	สำนักงานปลัด
๑๑๐	กิจกรรมการส่งเสริมและพัฒนาศักยภาพสมาชิกสภาท้องถิ่น	เพื่อสร้างการเรียนรู้และประสบการณ์ทำงานให้กับสมาชิกสภาท้องถิ่นให้มีความเข้าใจในการทำงานตามบทบาทและอำนาจหน้าที่	สมาชิกสภาองค์การบริหารส่วนตำบลไชยบุรี จำนวน ๓๒ คน	๓๐,๐๐๐	๓๐,๐๐๐	๓๐,๐๐๐	๓๐,๐๐๐	๓๐,๐๐๐	๑ โครงการ	สมาชิกสภาท้องถิ่นมีความรู้ความเข้าใจในการทำงานตามบทบาทและอำนาจหน้าที่	สำนักงานปลัด
๑๑๑	กิจกรรม "อบรมให้ความรู้ตาม พ.ร.บ. ข้อมูลข่าวสารของราชการ พ.ศ.๒๕๔๐ "	กิจกรรม "อบรมให้ความรู้ตาม พ.ร.บ. ข้อมูลข่าวสารของราชการ พ.ศ.๒๕๔๐"	ผู้เข้าร่วมอบรมจำนวน ๙๐ คน (ตัวแทน สำนัก/กอง จำนวน ๑๐ คน ,ตัวแทนชุมชน จำนวน ๘๐ คน) ผลการเรียนรู้เฉลี่ย ร้อยละ ๘๐ ผู้เข้าร่วมกิจกรรมมีความพึงพอใจ ร้อยละ ๘๐	๒๐,๐๐๐	๒๐,๐๐๐	๒๐,๐๐๐	๒๐,๐๐๐	๒๐,๐๐๐	๑ โครงการ	จำนวนผู้เข้าร่วมอบรม ร้อยละของผลการเรียนรู้เฉลี่ยร้อยละความพึงพอใจของผู้เข้าร่วมกิจกรรม	สำนักงานปลัด

แบบ ผ.๐๒

รายละเอียดโครงการพัฒนา

แผนพัฒนาท้องถิ่น (พ.ศ. ๒๕๖๖ - ๒๕๗๐)

องค์การบริหารส่วนตำบลไชยบุรี

ก.ยุทธศาสตร์จังหวัดที่ ๔ : การพัฒนาสังคมและคุณภาพชีวิตเพื่อสร้างความสุขอย่างยั่งยืน

ข.ยุทธศาสตร์การพัฒนาขององค์กรปกครองส่วนท้องถิ่นในเขตจังหวัดที่ ๖ : การปรับสมดุลและพัฒนาระบบการบริหารจัดการภาครัฐ

๕.ยุทธศาสตร์การปรับสมดุลและเพิ่มประสิทธิภาพการบริหารจัดการภาครัฐ

๕.๑ แผนงานบริหารงานทั่วไป (งานบริหารทั่วไป)

ที่	โครงการ	วัตถุประสงค์	เป้าหมาย (ผลผลิตของโครงการ)	งบประมาณ					ตัวชี้วัด (KPI)	ผลที่คาดว่าจะได้รับ	หน่วยงานรับผิดชอบหลัก
				๒๕๖๖ (บาท)	๒๕๖๗ (บาท)	๒๕๖๘ (บาท)	๒๕๖๙ (บาท)	๒๕๗๐ (บาท)			
๑๑๒	โครงการ อบต.เคลื่อนที่	เพื่อรับทราบปัญหาความเดือดร้อนของประชาชนในพื้นที่และจะได้แก้ปัญหาได้อย่างถูกต้องหรือนำมาเป็นข้อมูลในการทำแผนงาน โครงการ แก้ไขปัญหาต่อไป	นำบริการในหน้าที่ของทุกส่วนงานขององค์การบริหารส่วนตำบลไชยบุรีออกไปให้บริการแก่ประชาชนหมุนเวียนชุมชนต่างๆ ในเขตตำบลไชยบุรีทั้งหมด ร่วมกับการประชุมเวทีประชาคมทำแผนพัฒนาชุมชน	๑๐,๐๐๐	๑๐,๐๐๐	๑๐,๐๐๐	๑๐,๐๐๐	๑๐,๐๐๐	๑ โครงการ	มีสถิติจำนวนประชาชนทุกชุมชนที่อยู่ในเขตตำบลไชยบุรีซึ่งได้เข้าร่วมโครงการฯ ได้รับบริการที่สะดวก รวดเร็ว ประหยัด พร้อมทั้งได้รับทราบนโยบายต่างๆ ขององค์การบริหารส่วนตำบลไชยบุรีอย่างทั่วถึง	สำนักงานปลัด
๑๑๓	โครงการปกป้องสถาบันสำคัญของชาติ	เพื่อเป็นการฝึกอบรมอาสาสมัครปกป้องสถาบัน (อสป.) การรับเสด็จ การดำเนินการในราชพิธี เป็นต้น	ประชาชนในตำบลไชยบุรีและประชาชนทั่วไป	๔๐,๐๐๐	๔๐,๐๐๐	๔๐,๐๐๐	๔๐,๐๐๐	๔๐,๐๐๐	๑ โครงการ	มีความพร้อมในการจัดพิธีต่างๆ	สำนักงานปลัด
๑๑๔	โครงการอุดหนุนศูนย์ปฏิบัติการร่วมในการช่วยเหลือประชาชนขององค์กรปกครองส่วนท้องถิ่น	เพื่อให้มีศูนย์ปฏิบัติการร่วมในการช่วยเหลือประชาชน	ประชาชนในอำเภอท่าอุเทน	๓๐,๐๐๐	๓๐,๐๐๐	๓๐,๐๐๐	๓๐,๐๐๐	๓๐,๐๐๐	๑ โครงการ	มีศูนย์ปฏิบัติการร่วมในการช่วยเหลือประชาชน	สำนักงานปลัด

แบบ ผ.๐๒

รายละเอียดโครงการพัฒนา
แผนพัฒนาท้องถิ่น (พ.ศ. ๒๕๖๖ - ๒๕๗๐)
องค์การบริหารส่วนตำบลไชยบุรี

ก.ยุทธศาสตร์จังหวัดที่ ๔ : การพัฒนาสังคมและคุณภาพชีวิตเพื่อสร้างความสุขอย่างยั่งยืน

ข.ยุทธศาสตร์การพัฒนาขององค์กรปกครองส่วนท้องถิ่นในเขตจังหวัดที่ ๖ : การปรับสมดุลและพัฒนาระบบการบริหารจัดการภาครัฐ

๕.ยุทธศาสตร์การปรับสมดุลและเพิ่มประสิทธิภาพการบริหารจัดการภาครัฐ

๕.๑ แผนงานบริหารงานทั่วไป (งานบริหารทั่วไป)

ที่	โครงการ	วัตถุประสงค์	เป้าหมาย (ผลผลิตของโครงการ)	งบประมาณ					ตัวชี้วัด (KPI)	ผลที่คาดว่าจะได้รับ	หน่วยงานรับผิดชอบหลัก
				๒๕๖๖ (บาท)	๒๕๖๗ (บาท)	๒๕๖๘ (บาท)	๒๕๖๙ (บาท)	๒๕๗๐ (บาท)			
๑๑๕	โครงการคัดเลือกพนักงานดีเด่น เพื่อยกย่องเชิดชูเกียรติ	เพื่อยกย่องพนักงานที่ทำความดี	พนักงานในองค์กร	-	-	-	-	-	๑ โครงการ	เป็นขวัญและกำลังใจให้กับพนักงานที่ทำความดี	สำนักงานปลัด
๑๑๖	โครงการจัดทำแผนปฏิบัติการป้องกันและปราบปรามการทุจริต	เพื่อใช้เป็นแนวทางในการทำโครงการต่างๆ ในการป้องกันการทุจริต	พนักงานและผู้บริหาร อบต.	-	-	-	-	-	๑ โครงการ	องค์กรมีประสิทธิภาพมากขึ้น	สำนักงานปลัด
๑๑๗	จัดทำกิจกรรมประชาสัมพันธ์ข้อมูลข่าวสารตามบอร์ดประชาสัมพันธ์ แจ้งผู้ใหญ่บ้าน และเว็บไซต์ facebook line ของ อบต. หอกระจายข่าว วารสารสื่อสิ่งพิมพ์ ต่าง ๆ	เพื่อประชาชนในพื้นที่จะได้ทราบข้อมูลข่าวสาร	ประชาชนในพื้นที่ตำบลไชยบุรี	-	-	-	-	-	๑ โครงการ	ประชาชนทราบข้อมูลข่าวสาร	สำนักงานปลัด
๑๑๘	กิจกรรมให้ความรู้ เรื่องผลประโยชน์ทับซ้อนให้กับพนักงานส่วนตำบลและพนักงานจ้างขององค์การบริหารส่วนตำบลไชยบุรี	เพื่อเสริมสร้างพฤติกรรมและวิธีการทำงานที่สุจริตโปร่งใสของข้าราชการและเจ้าหน้าที่ขององค์การบริหารส่วนตำบลไชยบุรี	พนักงานส่วนตำบลและพนักงานจ้างองค์การบริหารส่วนตำบลไชยบุรี	-	-	-	-	-	๑ โครงการ	พนักงานส่วนตำบลและพนักงานจ้างมีความรู้เกี่ยวกับผลประโยชน์ทับซ้อนและมีความประพฤติปฏิบัติงานไม่ยุ่งเกี่ยวกับผลประโยชน์ทับซ้อน	สำนักงานปลัด
๑๑๙	มาตรการประกาศเจตจำนงต่อต้านการทุจริตของผู้บริหารองค์การบริหารส่วนตำบลไชยบุรี	เพื่อแสดงเจตจำนงทางการเมืองในการต่อต้านการทุจริตทุกรูปแบบ	พนักงาน เจ้าหน้าที่ มีความรู้ ความเข้าใจ ยึดหลักคุณธรรม จริยธรรม	-	-	-	-	-	๑ โครงการ	พนักงาน เจ้าหน้าที่ มีความรู้ความเข้าใจ เกิดความโปร่งใสทุกขั้นตอน	สำนักงานปลัด

แบบ ผ.๐๒

รายละเอียดโครงการพัฒนา

แผนพัฒนาท้องถิ่น (พ.ศ. ๒๕๖๖ - ๒๕๗๐)

องค์การบริหารส่วนตำบลไชยบุรี

ก.ยุทธศาสตร์จังหวัดที่ ๔ : การพัฒนาสังคมและคุณภาพชีวิตเพื่อสร้างความสุขอย่างยั่งยืน

ข.ยุทธศาสตร์การพัฒนาขององค์กรปกครองส่วนท้องถิ่นในเขตจังหวัดที่ ๖ : การปรับสมดุลและพัฒนาระบบการบริหารจัดการภาครัฐ

๕.ยุทธศาสตร์การปรับสมดุลและเพิ่มประสิทธิภาพการบริหารจัดการภาครัฐ

๕.๑ แผนงานบริหารงานทั่วไป (งานบริหารทั่วไป)

ที่	โครงการ	วัตถุประสงค์	เป้าหมาย (ผลผลิตของโครงการ)	งบประมาณ					ตัวชี้วัด (KPI)	ผลที่คาดว่าจะได้รับ	หน่วยงานรับผิดชอบหลัก
				๒๕๖๖ (บาท)	๒๕๖๗ (บาท)	๒๕๖๘ (บาท)	๒๕๖๙ (บาท)	๒๕๗๐ (บาท)			
๑๒๐	มาตรการจัดทำบันทึกข้อตกลงการปฏิบัติราชการ	เพื่อกำหนดเป้าหมายผลการปฏิบัติราชการขององค์กรที่ชัดเจน ถูกต้อง โปร่งใสและเป็นธรรม	พนักงาน เจ้าหน้าที่ องค์การบริหารส่วนตำบลไชยบุรี	-	-	-	-	-	๑ โครงการ	พนักงาน เจ้าหน้าที่ อบต. ไชยบุรี ทุกคนมีผลการประเมินการปฏิบัติงานอยู่ในระดับดีขึ้นไป และมีความโปร่งใส ตรวจสอบได้	สำนักงานปลัด
๑๒๑	มาตรการ "ยกระดับคุณภาพการบริการประชาชน"	เพื่อให้ประชาชนผู้มารับบริการเกิดความพึงพอใจต่อคุณภาพการให้บริการ	ความพึงพอใจเฉลี่ยของประชาชนผู้รับบริการ ร้อยละ ๘๐	-	-	-	-	-	๑ โครงการ	ร้อยละความพึงพอใจของประชาชนผู้รับบริการ	สำนักงานปลัด
๑๒๒	กิจกรรมการลดขั้นตอนการปฏิบัติงาน	เพื่อปรับปรุงและเพิ่มประสิทธิภาพในการให้บริการประชาชน	ลดขั้นตอนการปฏิบัติงาน	-	-	-	-	-	๑ โครงการ	เพื่อลดขั้นตอนในการทำงานขององค์การบริหารส่วนตำบลไชยบุรีให้สั้นลง	สำนักงานปลัด
๑๒๓	มาตรการ การมอบอำนาจอนุมัติ อนุญาต สั่งการ เพื่อลดขั้นตอนการปฏิบัติราชการ	เพื่อให้การบริหารราชการขององค์การบริหารส่วนตำบลไชยบุรี ภายใต้กรอบอำนาจหน้าที่ตามที่กฎหมายกำหนดให้เป็นไปอย่างมีประสิทธิภาพ รวดเร็ว และเกิดประโยชน์สูงสุดแก่ราชการ	คณะผู้บริหารองค์การบริหารส่วนตำบล ปลัดองค์การบริหารส่วนตำบล รองปลัดองค์การบริหารส่วนตำบล หรือ หัวหน้าส่วนราชการ	-	-	-	-	-	๑ โครงการ	การบริหารราชการ การดำเนินงาน การปฏิบัติงานเกิดความคล่องตัว และรวดเร็ว ตลอดจนการอำนวยความสะดวก และการให้บริการประชาชน/บริการสาธารณะได้อย่างมีประสิทธิภาพ	สำนักงานปลัด

แบบ ผ.๐๒

รายละเอียดโครงการพัฒนา

แผนพัฒนาท้องถิ่น (พ.ศ. ๒๕๖๖ - ๒๕๗๐)

องค์การบริหารส่วนตำบลไชยบุรี

ก.ยุทธศาสตร์จังหวัดที่ ๔ :การพัฒนาสังคมและคุณภาพชีวิตเพื่อสร้างความสุขอย่างยั่งยืน

ข.ยุทธศาสตร์การพัฒนาขององค์กรปกครองส่วนท้องถิ่นในเขตจังหวัดที่ ๖ : การปรับสมดุลและพัฒนาระบบการบริหารจัดการภาครัฐ

๕.ยุทธศาสตร์การปรับสมดุลและเพิ่มประสิทธิภาพการบริหารจัดการภาครัฐ

๕.๑ แผนงานบริหารงานทั่วไป (งานบริหารทั่วไป)

ที่	โครงการ	วัตถุประสงค์	เป้าหมาย (ผลผลิตของโครงการ)	งบประมาณ					ตัวชี้วัด (KPI)	ผลที่คาดว่าจะได้รับ	หน่วยงานรับผิดชอบหลัก
				๒๕๖๖ (บาท)	๒๕๖๗ (บาท)	๒๕๖๘ (บาท)	๒๕๖๙ (บาท)	๒๕๗๐ (บาท)			
๑๒๔	กิจกรรมยกย่องเชิดชูเกียรติให้แก่บุคลากร อบต.ไชยบุรี	เพื่อสนับสนุนและเชิดชูเกียรติพนักงาน เจ้าหน้าที่ ที่มีความสื่อสัตย์ สุจริต มีคุณธรรม จริยธรรม	พนักงานเจ้าหน้าที่ อบต.ไชยบุรี เกิดแรงบันดาลใจในการทำความดี	-	-	-	-	-	๑ โครงการ	พนักงานเจ้าหน้าที่ได้รับการยกย่องเชิดชูเกียรติให้เป็นแบบอย่างที่ดี และมีขวัญกำลังใจในการปฏิบัติหน้าที่อย่างเต็มที่	สำนักงานปลัด
๑๒๕	มาตรการตรวจสอบโดยคณะกรรมการประเมินผลการปฏิบัติตามหลักเกณฑ์และวิธีการบริหารกิจการบ้านเมืองที่ดีขององค์การบริหารส่วนตำบลไชยบุรี	เพื่อเพิ่มประสิทธิภาพในการบริหารงานองค์การบริหารส่วนตำบล ให้เกิดความโปร่งใส ตรวจสอบได้ เสริมสร้างบทบาทของประชาชน	ผู้แทนชุมชน ผู้แทนสภาท้องถิ่น ผู้ทรงคุณวุฒิ ผู้แทนพนักงานส่วนตำบล	-	-	-	-	-	๑ โครงการ	เป็นการเปิดโอกาสให้ประชาชนได้เข้ามาร่วมในการตัดสินใจในการบริหารงานขององค์การบริหารส่วนตำบลไชยบุรี หรือ โครงการที่มีผลกระทบต่อความเป็นอยู่ของประชาชน ทำให้องค์การบริหารส่วนตำบลไชยบุรีมีความโปร่งใสตรวจสอบได้	สำนักงานปลัด
๑๒๖	มาตรการส่งเสริมให้ประชาชนมีส่วนร่วมตรวจสอบ กำกับ ดูแล การบริหารงานบุคคลเกี่ยวกับการบรรจุ แต่งตั้ง การโอน ย้าย	เพื่อให้ประชาชนมีส่วนร่วม การตรวจสอบ กำกับ ดูแลการบริหารงานบุคคลให้เป็นไปด้วยความโปร่งใสและเป็นธรรม	พนักงานส่วนตำบล พนักงานครูส่วนตำบล พนักงานจ้าง ที่มีการดำเนินการด้านการบริหารงานบุคคล	-	-	-	-	-	๑ โครงการ	ประชาชนมีส่วนร่วมในการตรวจสอบ กำกับ ดูแลการบริหารงานบุคคลเกี่ยวกับการบรรจุ การโอน ย้าย ขององค์การบริหารส่วนตำบลไชยบุรี และมีแนวทางในการปฏิบัติงานอย่างชัดเจน พร้อมทั้งเปิดเผยและสามารถอธิบายผลที่เกิดขึ้นดังกล่าวได้	สำนักงานปลัด

แบบ ผ.๐๒

รายละเอียดโครงการพัฒนา

แผนพัฒนาท้องถิ่น (พ.ศ. ๒๕๖๖ - ๒๕๗๐)

องค์การบริหารส่วนตำบลไชยบุรี

ก.ยุทธศาสตร์จังหวัดที่ ๔ : การพัฒนาสังคมและคุณภาพชีวิตเพื่อสร้างความสุขอย่างยั่งยืน

ข.ยุทธศาสตร์การพัฒนาขององค์กรปกครองส่วนท้องถิ่นในเขตจังหวัดที่ ๖ : การปรับสมดุลและพัฒนาระบบการบริหารจัดการภาครัฐ

๕.ยุทธศาสตร์การปรับสมดุลและเพิ่มประสิทธิภาพการบริหารจัดการภาครัฐ

๕.๑ แผนงานบริหารงานทั่วไป (งานบริหารทั่วไป)

ที่	โครงการ	วัตถุประสงค์	เป้าหมาย (ผลผลิตของโครงการ)	งบประมาณ					ตัวชี้วัด (KPI)	ผลที่คาดว่าจะได้รับ	หน่วยงานรับผิดชอบหลัก
				๒๕๖๖ (บาท)	๒๕๖๗ (บาท)	๒๕๖๘ (บาท)	๒๕๖๙ (บาท)	๒๕๗๐ (บาท)			
๑๒๗	มาตรการ "จัดทำข้อตกลงการปฏิบัติราชการ"	เพื่อกำหนดเป้าหมายผลการปฏิบัติราชการขององค์กรที่ชัดเจน ถูกต้อง โปร่งใส และเป็นธรรม	พนักงาน เจ้าหน้าที่องค์การบริหารส่วนตำบลไชยบุรี	-	-	-	-	-	๑ โครงการ	พนักงาน เจ้าหน้าที่ อบต.ไชยบุรีทุกคน มีผลการประเมินการปฏิบัติงานอยู่ในระดับดีขึ้นไป และมีความโปร่งใสตรวจสอบได้	สำนักงานปลัด
๑๒๘	มาตรการ "ให้ความร่วมมือกับหน่วยงานตรวจสอบทั้งภาครัฐ และองค์กรอิสระ"	เพื่อส่งเสริมสนับสนุนกลไกการตรวจสอบจากหน่วยงานภาครัฐและองค์กรอิสระที่มีหน้าที่ตรวจสอบองค์กรปกครองส่วนท้องถิ่นให้มีประสิทธิภาพ	การตรวจสอบ ควบคุม ดูแลการปฏิบัติราชการขององค์การบริหารส่วนตำบลไชยบุรีจากหน่วยงานภาครัฐและองค์กรอิสระเป็นไปอย่างมีประสิทธิภาพ	-	-	-	-	-	๑ โครงการ	องค์การบริหารส่วนตำบลไชยบุรีให้ความร่วมมือในการตรวจสอบ ควบคุม ดูแลการปฏิบัติราชการขององค์การบริหารส่วนตำบลไชยบุรี จากหน่วยงานภาครัฐ และองค์กรอิสระ	สำนักงานปลัด
๑๒๙	มาตรการ "แต่งตั้งผู้รับผิดชอบเกี่ยวกับเรื่องร้องเรียน"	เพื่อจัดให้มีเจ้าหน้าที่ผู้รับผิดชอบดำเนินการรับแจ้งเรื่องร้องเรียนต่างๆ	มีการมอบหมายแต่งตั้งเจ้าหน้าที่รับผิดชอบดำเนินการเกี่ยวกับเรื่องร้องเรียน	-	-	-	-	-	๑ โครงการ	เจ้าหน้าที่รับผิดชอบดำเนินการเกี่ยวกับเรื่องร้องเรียนดำเนินการจัดการเรื่องร้องเรียนขององค์การบริหารส่วนตำบลไชยบุรีตามคู่มือ	สำนักงานปลัด
๑๓๐	มาตรการ "จัดให้มีช่องทางที่ประชาชนเข้าถึงข้อมูลข่าวสารขององค์การบริหารส่วนตำบลไชยบุรี	เพื่อให้ประชาชนหรือผู้รับบริการสามารถเข้าถึงข้อมูลข่าวสารได้สะดวกมากยิ่งขึ้น	ช่องทางในการเผยแพร่ข้อมูลข่าวสารของหน่วยงานจำนวนไม่น้อยกว่า ๗ ช่องทาง	-	-	-	-	-	๑ โครงการ	จำนวนช่องทางในการเผยแพร่ข้อมูลข่าวสารของหน่วยงาน	สำนักงานปลัด

แบบ ผ.๐๒

รายละเอียดโครงการพัฒนา
แผนพัฒนาท้องถิ่น (พ.ศ. ๒๕๖๖ - ๒๕๗๐)
องค์การบริหารส่วนตำบลไชยบุรี

ก.ยุทธศาสตร์จังหวัดที่ ๔ : การพัฒนาสังคมและคุณภาพชีวิตเพื่อสร้างความสุขอย่างยั่งยืน

ข.ยุทธศาสตร์การพัฒนาขององค์กรปกครองส่วนท้องถิ่นในเขตจังหวัดที่ ๖ : การปรับสมดุลและพัฒนาระบบการบริหารจัดการภาครัฐ

๕.ยุทธศาสตร์การปรับสมดุลและเพิ่มประสิทธิภาพการบริหารจัดการภาครัฐ

๕.๑ แผนงานบริหารงานทั่วไป (งานบริหารทั่วไป)

ที่	โครงการ	วัตถุประสงค์	เป้าหมาย (ผลผลิตของโครงการ)	งบประมาณ					ตัวชี้วัด (KPI)	ผลที่คาดว่าจะได้รับ	หน่วยงานรับผิดชอบหลัก
				๒๕๖๖ (บาท)	๒๕๖๗ (บาท)	๒๕๖๘ (บาท)	๒๕๖๙ (บาท)	๒๕๗๐ (บาท)			
๑๓๑	กิจกรรมรายงานผลการตรวจสอบข้อเท็จจริงให้ผู้ร้องเรียน/ร้องทุกข์รับทราบ	เพื่อให้ผู้ร้องได้รับทราบขั้นตอนของการดำเนินการเรื่องร้องเรียนร้องทุกข์และส่งเสริมภาคประชาชนร่วม ตรวจสอบการดำเนินงานของทางราชการ	ผู้ร้องเรียนร้องทุกข์ทุกราย	-	-	-	-	-	๑ โครงการ	การปฏิบัติหน้าที่ราชการถูกต้องตามระเบียบ กฎหมาย เป็นธรรมกับทุกฝ่าย	สำนักงานปลัด

แบบ ผ.๐๒

รายละเอียดโครงการพัฒนา

แผนพัฒนาท้องถิ่น (พ.ศ. ๒๕๖๖ - ๒๕๗๐)

องค์การบริหารส่วนตำบลไชยบุรี

ก.ยุทธศาสตร์จังหวัดที่ ๔ : การพัฒนาสังคมและคุณภาพชีวิตเพื่อสร้างความสุขอย่างยั่งยืน

ข.ยุทธศาสตร์การพัฒนาขององค์กรปกครองส่วนท้องถิ่นในเขตจังหวัดที่ ๖ : การปรับสมดุลและพัฒนาระบบการบริหารจัดการภาครัฐ

๕.ยุทธศาสตร์การปรับสมดุลและเพิ่มประสิทธิภาพการบริหารจัดการภาครัฐ

๕.๒ แผนงานบริหารงานทั่วไป (งานวางแผนสถิติและวิชาการ)

ที่	โครงการ	วัตถุประสงค์	เป้าหมาย (ผลผลิตของโครงการ)	งบประมาณ					ตัวชี้วัด (KPI)	ผลที่คาดว่าจะได้รับ	หน่วยงานรับผิดชอบหลัก
				๒๕๖๖ (บาท)	๒๕๖๗ (บาท)	๒๕๖๘ (บาท)	๒๕๖๙ (บาท)	๒๕๗๐ (บาท)			
๑๓๒	โครงการจัดทำแผนพัฒนาตำบลและข้อบัญญัติงบประมาณ	เพื่อใช้จ่ายในการจัดประชุมประชาคม ค่าวัสดุ อุปกรณ์ต่างๆ ฯลฯ	จัดทำแผนพัฒนาท้องถิ่นและข้อบัญญัติ	๓๐,๐๐๐	๓๐,๐๐๐	๓๐,๐๐๐	๓๐,๐๐๐	๓๐,๐๐๐	๑ โครงการ/ปี	เพิ่มศักยภาพของหน่วยงาน	สำนักงานปลัด

แบบ ผ.๐๒

รายละเอียดโครงการพัฒนา

แผนพัฒนาท้องถิ่น (พ.ศ. ๒๕๖๖ - ๒๕๗๐)

องค์การบริหารส่วนตำบลไชยบุรี

ก.ยุทธศาสตร์จังหวัดที่ ๔ : การพัฒนาสังคมและคุณภาพชีวิตเพื่อสร้างความสุขอย่างยั่งยืน

ข.ยุทธศาสตร์การพัฒนาขององค์กรปกครองส่วนท้องถิ่นในเขตจังหวัดที่ ๖ : การปรับสมดุลและพัฒนาระบบการบริหารจัดการภาครัฐ

๕.ยุทธศาสตร์การปรับสมดุลและเพิ่มประสิทธิภาพการบริหารจัดการภาครัฐ

๕.๓ แผนงานบริหารงานทั่วไป (งานบริหารงานคลัง)

ที่	โครงการ	วัตถุประสงค์	เป้าหมาย (ผลผลิตของโครงการ)	งบประมาณ					ตัวชี้วัด (KPI)	ผลที่คาดว่าจะได้รับ	หน่วยงานรับผิดชอบหลัก
				๒๕๖๖ (บาท)	๒๕๖๗ (บาท)	๒๕๖๘ (บาท)	๒๕๖๙ (บาท)	๒๕๗๐ (บาท)			
๑๓๓	โครงการจัดทำแผนที่ภาษี	เพื่อใช้จ่ายนำร่องโครงการจัดทำแผนที่ภาษีและทะเบียนทรัพย์สินของ อบต.ไชยบุรี	แผนที่ภาษี	๕๐๐,๐๐๐	๕๐๐,๐๐๐	๕๐๐,๐๐๐	๕๐๐,๐๐๐	๕๐๐,๐๐๐	๑ โครงการ/ปี	ได้พัฒนาตำบลไชยบุรีอย่างต่อเนื่อง	กองคลัง
๑๓๔	โครงการเผยแพร่ข้อมูลข่าวสารด้านการจัดซื้อ – จัดจ้าง	เพื่อให้ประชาชนได้รับทราบข้อมูลข่าวสารเกี่ยวกับการจัดซื้อ-จัดจ้างตามโครงการและกิจกรรมต่างๆ ของ อบต.	เผยแพร่ข้อมูลข่าวสารการจัดซื้อ – จัดจ้าง	-	-	-	-	-	๑ โครงการ/ปี	การจัดหาพัสดุเป็นไปอย่างโปร่งใส ตรวจสอบได้ทุกขั้นตอน	กองคลัง
๑๓๕	กิจกรรมการรายงานผลการใช้จ่ายเงินให้ประชาชนได้รับทราบ	เพื่อให้เกิดความโปร่งใสสามารถตรวจสอบได้	ประชาชนในเขตองค์การบริหารส่วนตำบลไชยบุรี	-	-	-	-	-	๑ โครงการ/ปี	มีการพัฒนาการบริหารด้านการเงินการคลังและงบประมาณอย่างมีประสิทธิภาพ	กองคลัง
๑๓๖	กิจกรรม "การเผยแพร่ข้อมูลข่าวสารด้านการเงิน การคลัง พัสดุและทรัพย์สินขององค์การบริหารส่วนตำบล และการรับเรื่องร้องเรียนเกี่ยวกับการเงินการคลัง"	เพื่อเผยแพร่ข้อมูลข่าวสารในการปฏิบัติงานให้ประชาชนได้รับรู้ เพื่อประชาสัมพันธ์การปฏิบัติงานของภาครัฐเพื่อส่งเสริมบทบาทการมีส่วนร่วมของภาคประชาชนในการติดตามตรวจสอบการทุจริต	ประชาชนภายในเขตตำบลไชยบุรี	-	-	-	-	-	๑ โครงการ/ปี	ประชาชนได้รับรู้ข้อมูลข่าวสารที่สำคัญของทางราชการ ประชาชนมีโอกาสได้ตรวจสอบการบริหารงานขององค์การบริหารส่วนตำบล	กองคลัง

แบบ ผ.๐๒

รายละเอียดโครงการพัฒนา

แผนพัฒนาท้องถิ่น (พ.ศ. ๒๕๖๖ - ๒๕๗๐)

องค์การบริหารส่วนตำบลไชยบุรี

ก.ยุทธศาสตร์จังหวัดที่ ๔ : การพัฒนาสังคมและคุณภาพชีวิตเพื่อสร้างความสุขอย่างยั่งยืน

ข.ยุทธศาสตร์การพัฒนาขององค์กรปกครองส่วนท้องถิ่นในเขตจังหวัดที่ ๖ : การปรับสมดุลและพัฒนาระบบการบริหารจัดการภาครัฐ

๕.ยุทธศาสตร์การปรับสมดุลและเพิ่มประสิทธิภาพการบริหารจัดการภาครัฐ

๕.๔ แผนงานบริหารงานทั่วไป (งานควบคุมภายในและการตรวจสอบภายใน)

ที่	โครงการ	วัตถุประสงค์	เป้าหมาย (ผลผลิตของโครงการ)	งบประมาณ					ตัวชี้วัด (KPI)	ผลที่คาดว่าจะได้รับ	หน่วยงานรับผิดชอบหลัก
				๒๕๖๖ (บาท)	๒๕๖๗ (บาท)	๒๕๖๘ (บาท)	๒๕๖๙ (บาท)	๒๕๗๐ (บาท)			
๑๓๗	โครงการจัดทำรายงานการควบคุมภายใน	เพื่อสรุปรายงานผลการประเมินผลการควบคุมภายในให้นายกองค์การบริหารส่วนตำบลไชยบุรีทราบตามที่ระเบียบฯ กำหนด	ส่วนราชการทุกหน่วยงานขององค์การบริหารส่วนตำบลไชยบุรี	-	-	-	-	-	๑ โครงการ	บุคลากรมีความรู้ ความเข้าใจในการปฏิบัติงานเพื่อให้เกิดประสิทธิภาพสูงสุด	สำนักงานปลัด
๑๓๘	กิจกรรมติดตามประเมินผลการควบคุมภายใน	เพื่อให้การปฏิบัติงานเป็นไปอย่างมีประสิทธิภาพและประสิทธิผล ทำให้การใช้ทรัพยากรเป็นไปอย่างประหยัดและคุ้มค่า	เพื่อให้การควบคุมภายในขององค์การบริหารส่วนตำบลไชยบุรี เป็นไปอย่างมีประสิทธิภาพและเหมาะสมกับการปฏิบัติงานในหน่วยงาน	-	-	-	-	-	๑ โครงการ	ระดับความพึงพอใจของผู้ที่เกี่ยวข้องในการจัดทำรายงานการประเมินผลการควบคุมภายใน (ร้อยละ ๘๐ ในระดับมาก)	สำนักงานปลัด

แบบ ผ.๐๒

รายละเอียดโครงการพัฒนา

แผนพัฒนาท้องถิ่น (พ.ศ. ๒๕๖๖ - ๒๕๗๐)

องค์การบริหารส่วนตำบลไชยบุรี

ก.ยุทธศาสตร์จังหวัดที่ ๔ : การพัฒนาสังคมและคุณภาพชีวิตเพื่อสร้างความสุขอย่างยั่งยืน

ข.ยุทธศาสตร์การพัฒนาขององค์กรปกครองส่วนท้องถิ่นในเขตจังหวัดที่ ๓ : การพัฒนาและเสริมสร้างศักยภาพคน

๖.ยุทธศาสตร์การพัฒนาเมืองน่าอยู่

๖.๑ แผนงานเคหะและชุมชน (งานไฟฟ้าและประปา)

ที่	โครงการ	วัตถุประสงค์	เป้าหมาย (ผลผลิตของโครงการ)	งบประมาณ					ตัวชี้วัด (KPI)	ผลที่คาดว่าจะได้รับ	หน่วยงานรับผิดชอบหลัก
				๒๕๖๖ (บาท)	๒๕๖๗ (บาท)	๒๕๖๘ (บาท)	๒๕๖๙ (บาท)	๒๕๗๐ (บาท)			
๑๓๙	อุดหนุนการไฟฟ้าส่วนภูมิภาคจังหวัดนครพนมในการติดตั้งมิเตอร์	เพื่อจ่ายในการติดตั้งมิเตอร์ ม.๑-๑๗	หมู่ที่ ๑-๑๗	๕๐๐,๐๐๐	๕๐๐,๐๐๐	๕๐๐,๐๐๐	๕๐๐,๐๐๐	๕๐๐,๐๐๐	๑ โครงการ	ประชาชนได้ใช้ประโยชน์ในการติดตั้งมิเตอร์ไฟฟ้า	กองช่าง
๑๔๐	อุดหนุนการไฟฟ้าส่วนภูมิภาคจังหวัดนครพนมในการติดตั้งหม้อแปลงไฟฟ้า	เพื่อจ่ายในการติดตั้งหม้อแปลงไฟฟ้ ม.๑-๑๗	หมู่ที่ ๑-๑๗	๕๐๐,๐๐๐	๕๐๐,๐๐๐	๕๐๐,๐๐๐	๕๐๐,๐๐๐	๕๐๐,๐๐๐	๑ โครงการ	ประชาชนได้ใช้ประโยชน์ในการติดตั้งหม้อแปลงไฟฟ้า	กองช่าง

แบบ ผ.๐๒

รายละเอียดโครงการพัฒนา
แผนพัฒนาท้องถิ่น (พ.ศ. ๒๕๖๖ - ๒๕๗๐)
องค์การบริหารส่วนตำบลไชยบุรี

ก.ยุทธศาสตร์จังหวัดที่ ๔ : การพัฒนาสังคมและคุณภาพชีวิตเพื่อสร้างความสุขอย่างยั่งยืน

ข.ยุทธศาสตร์การพัฒนาขององค์กรปกครองส่วนท้องถิ่นในเขตจังหวัดที่ ๓ : การพัฒนาและเสริมสร้างศักยภาพคน

๖.ยุทธศาสตร์การพัฒนาเมืองน่าอยู่

๖.๑ แผนงานอุตสาหกรรมและการโยธา (งานก่อสร้าง)

ที่	โครงการ	วัตถุประสงค์	เป้าหมาย (ผลผลิตของโครงการ)	งบประมาณ					ตัวชี้วัด (KPI)	ผลที่คาดว่าจะได้รับ	หน่วยงานรับผิดชอบหลัก
				๒๕๖๖ (บาท)	๒๕๖๗ (บาท)	๒๕๖๘ (บาท)	๒๕๖๙ (บาท)	๒๕๗๐ (บาท)			
๑๔๑	โครงการก่อสร้างร่องระบายน้ำจากหลังบ้านนายรุ่ง ทองถมยา - แม่น้ำสงคราม (หมู่ที่ ๑)	เพื่อป้องกันน้ำท่วมขังบ้านเรือนราษฎรลดความเสี่ยงต่อโรคภัยไข้เจ็บในช่วงน้ำหลาก	กว้าง ๐.๔๐ เมตร ยาว ๒๐๐ เมตร ลึก ๐.๕๐ เมตร	๔๐๐,๐๐๐	๔๐๐,๐๐๐	๔๐๐,๐๐๐	๔๐๐,๐๐๐	๔๐๐,๐๐๐	๑ สาย	ลดการท่วมขังของน้ำ ลดการเสี่ยงต่อโรคภัยไข้เจ็บ เพื่อป้องกันไม่ให้น้ำเน่าเสีย	กองช่าง
๑๔๒	โครงการก่อสร้างรางระบายน้ำจากบ้าน ด.ต.เอกพล จิตตนุมาส - ห้วยแม่แดง (หมู่ที่ ๑)	เพื่อป้องกันน้ำท่วมขังบ้านเรือนราษฎรลดความเสี่ยงต่อโรคภัยไข้เจ็บในช่วงน้ำหลาก	กว้าง ๐.๔๐ เมตร ยาว ๘๘ เมตร	๒๒๐,๐๐๐	๒๒๐,๐๐๐	๒๒๐,๐๐๐	๒๒๐,๐๐๐	๒๒๐,๐๐๐	๑ สาย	ลดการท่วมขังของน้ำ ลดการเสี่ยงต่อโรคภัยไข้เจ็บ เพื่อป้องกันไม่ให้น้ำเน่าเสีย	กองช่าง
๑๔๓	โครงการก่อสร้างป้อมยามประจำหมู่บ้าน (หมู่ที่ ๑)	เพื่อป้องกันน้ำท่วมขังบ้านเรือนราษฎรลดความเสี่ยงต่อโรคภัยไข้เจ็บในช่วงน้ำหลาก	กว้าง ๓ เมตร ยาว ๔ เมตร	๑๕๐,๐๐๐	๑๕๐,๐๐๐	๑๕๐,๐๐๐	๑๕๐,๐๐๐	๑๕๐,๐๐๐	๑ โครงการ	ลดการท่วมขังของน้ำ ลดการเสี่ยงต่อโรคภัยไข้เจ็บ เพื่อป้องกันไม่ให้น้ำเน่าเสีย	กองช่าง
๑๔๔	โครงการก่อสร้างร่องระบายน้ำจากบ้านนางเดือนเพ็ญ เสนจันทร์ฒิไชย - ห้วยแม่แดง (ม.๑)	เพื่อป้องกันน้ำท่วมขังบ้านเรือนราษฎรลดความเสี่ยงต่อโรคภัยไข้เจ็บในช่วงน้ำหลาก	กว้าง ๐.๓๐ ม. ยาว ๒๑๐.๐๐ ม. ลึก ๐.๕๐ ม.	๔๖๕,๑๕๐	๔๖๕,๑๕๐	๔๖๕,๑๕๐	๔๖๕,๑๕๐	๔๖๕,๑๕๐	๑ โครงการ	ลดการท่วมขังของน้ำ ลดการเสี่ยงต่อโรคภัยไข้เจ็บ เพื่อป้องกันไม่ให้น้ำเน่าเสีย	กองช่าง
๑๔๕	โครงการก่อสร้างร่องระบายน้ำจากหน้าบ้านนางศิริพร แสนสุพรรณ - หน้าบ้านนายนิวัต เจริญขันธ์ (หมู่ที่ ๑)	เพื่อป้องกันน้ำท่วมขังบ้านเรือนราษฎรลดความเสี่ยงต่อโรคภัยไข้เจ็บในช่วงน้ำหลาก	กว้าง ๐.๓๐ เมตร ยาว ๒๑ เมตร ลึกเฉลี่ย ๐.๕๐ เมตร	๕๔,๖๐๐	๕๔,๖๐๐	๕๔,๖๐๐	๕๔,๖๐๐	๕๔,๖๐๐	๑ สาย	ลดการท่วมขังของน้ำ ลดการเสี่ยงต่อโรคภัยไข้เจ็บ เพื่อป้องกันไม่ให้น้ำเน่าเสีย	กองช่าง
๑๔๖	โครงการก่อสร้างถนนลูกรังเพื่อการเกษตร จากหน้าหมวดมวลชนสัมพันธ์ - ดอนหมากบ้า (หมู่ที่ ๑)	เพื่อให้ประชาชนในหมู่บ้านและผู้ที่สัญจรไปมาได้มีถนนสำหรับการคมนาคมได้สะดวก รวดเร็ว และปลอดภัย	กว้าง ๔.๐๐ เมตร ยาว ๕๐๐ เมตร	๒๐๐,๐๐๐	๒๐๐,๐๐๐	๒๐๐,๐๐๐	๒๐๐,๐๐๐	๒๐๐,๐๐๐	๑ สาย	ประชาชนมีการคมนาคมสะดวก รวดเร็วปลอดภัย เพื่อป้องกันไม่ให้น้ำเน่าเสีย	กองช่าง

แบบ ผ.๐๒

รายละเอียดโครงการพัฒนา

แผนพัฒนาท้องถิ่น (พ.ศ. ๒๕๖๖ - ๒๕๗๐)

องค์การบริหารส่วนตำบลไชยบุรี

ก.ยุทธศาสตร์จังหวัดที่ ๔ : การพัฒนาสังคมและคุณภาพชีวิตเพื่อสร้างความสุขอย่างยั่งยืน

ข.ยุทธศาสตร์การพัฒนาขององค์กรปกครองส่วนท้องถิ่นในเขตจังหวัดที่ ๓ : การพัฒนาและเสริมสร้างศักยภาพคน

๖.ยุทธศาสตร์การพัฒนาเมืองน่าอยู่

๖.๑ แผนงานอุตสาหกรรมและการโยธา (งานก่อสร้าง)

ที่	โครงการ	วัตถุประสงค์	เป้าหมาย (ผลผลิตของโครงการ)	งบประมาณ					ตัวชี้วัด (KPI)	ผลที่คาดว่าจะได้รับ	หน่วยงานรับผิดชอบหลัก
				๒๕๖๖ (บาท)	๒๕๖๗ (บาท)	๒๕๖๘ (บาท)	๒๕๖๙ (บาท)	๒๕๗๐ (บาท)			
๑๔๗	โครงการก่อสร้างถนน คสล. จากร้านอาหารปากน้ำ - ห้วยแม่แดง (หมู่ที่ ๑)	เพื่อให้ประชาชนในหมู่บ้านและผู้ที่สัญจรไปมาได้มีถนนสำหรับการคมนาคมได้สะดวก รวดเร็ว และปลอดภัย	กว้าง ๔ เมตร ยาว ๒๕๕ เมตร หนา ๐.๑๕ เมตร	๕๓๐,๔๐๐	๕๓๐,๔๐๐	๕๓๐,๔๐๐	๕๓๐,๔๐๐	๕๓๐,๔๐๐	๑ สาย	ประชาชนมีการคมนาคมสะดวก รวดเร็วปลอดภัย	กองช่าง
๑๔๘	โครงการก่อสร้างถนนลูกรังจากหนองไผ่ - บ้านนายมิตรชาย ศรีเพชร (หมู่ที่ ๑)	เพื่อให้ประชาชนในหมู่บ้านและผู้ที่สัญจรไปมาได้มีถนนสำหรับการคมนาคมได้สะดวก รวดเร็ว และปลอดภัย	กว้าง ๔ เมตร ยาว ๑,๐๐๐ เมตร หนา ๐.๒๐ เมตร	๒๐๐,๐๐๐	๒๐๐,๐๐๐	๒๐๐,๐๐๐	๒๐๐,๐๐๐	๒๐๐,๐๐๐	๑ สาย	ประชาชนมีการคมนาคมสะดวก รวดเร็วปลอดภัย	กองช่าง
๑๔๙	โครงการก่อสร้างถนนลูกรังหน้ามวลชนสัมพันธ์ - หนองไผ่ (หมู่ที่ ๑)	เพื่อให้ประชาชนในหมู่บ้านและผู้ที่สัญจรไปมาได้มีถนนสำหรับการคมนาคมได้สะดวก รวดเร็ว และปลอดภัย	กว้าง ๔ เมตร ยาว ๒,๕๐๐ เมตร หนา ๐.๒๐ เมตร	๒๕๐,๐๐๐	๒๕๐,๐๐๐	๒๕๐,๐๐๐	๒๕๐,๐๐๐	๒๕๐,๐๐๐	๑ สาย	ประชาชนมีการคมนาคมสะดวก รวดเร็วปลอดภัย	กองช่าง
๑๕๐	โครงการก่อสร้างถนนลูกรังจากบ้านนางรัตติยากรณ์ คำสีทา - หนองหวาย (หมู่ที่ ๒)	เพื่อให้ประชาชนในหมู่ที่ ๒ ได้มีถนนสำหรับการคมนาคมได้สะดวก รวดเร็วและปลอดภัย	กว้าง ๔ เมตร ยาว ๑,๐๐๐ เมตร	๑๕๐,๐๐๐	๑๕๐,๐๐๐	๑๕๐,๐๐๐	๑๕๐,๐๐๐	๑๕๐,๐๐๐	๑ สาย	ประชาชนมีการคมนาคมสะดวก รวดเร็วปลอดภัย	กองช่าง
๑๕๑	โครงการก่อสร้างร่องระบายน้ำจากบ้านนายกมล บุญญะศรี - ปากทางถนนสาย ๒๑๒ (หมู่ที่ ๒)	เพื่อป้องกันน้ำท่วมขังบ้านเรือนราษฎรลดความเสี่ยงต่อโรคภัยไข้เจ็บในช่วงน้ำหลาก	กว้าง ๐.๐๔ เมตร ยาว ๓๕๐ เมตร ลึก ๐.๕๐ เมตร	๗๐๐,๐๐๐	๗๐๐,๐๐๐	๗๐๐,๐๐๐	๗๐๐,๐๐๐	๗๐๐,๐๐๐	๑ สาย	ลดการท่วมขังของน้ำ ลดการเสี่ยงต่อโรคภัยไข้เจ็บ เพื่อป้องกันไม่ให้น้ำเน่าเสีย	กองช่าง

แบบ ผ.๐๒

รายละเอียดโครงการพัฒนา

แผนพัฒนาท้องถิ่น (พ.ศ. ๒๕๖๖ - ๒๕๗๐)

องค์การบริหารส่วนตำบลไชยบุรี

ก.ยุทธศาสตร์จังหวัดที่ ๔ : การพัฒนาสังคมและคุณภาพชีวิตเพื่อสร้างความสุขอย่างยั่งยืน

ข.ยุทธศาสตร์การพัฒนาขององค์กรปกครองส่วนท้องถิ่นในเขตจังหวัดที่ ๓ : การพัฒนาและเสริมสร้างศักยภาพคน

๖.ยุทธศาสตร์การพัฒนาเมืองน่าอยู่

๖.๑ แผนงานอุตสาหกรรมและการโยธา (งานก่อสร้าง)

ที่	โครงการ	วัตถุประสงค์	เป้าหมาย (ผลผลิตของโครงการ)	งบประมาณ					ตัวชี้วัด (KPI)	ผลที่คาดว่าจะได้รับ	หน่วยงานรับผิดชอบหลัก
				๒๕๖๖ (บาท)	๒๕๖๗ (บาท)	๒๕๖๘ (บาท)	๒๕๖๙ (บาท)	๒๕๗๐ (บาท)			
๑๕๒	โครงการก่อสร้างรางระบายน้ำสายจากบ้านนายวิเวทย์ บุญยะศรี ไปบ้านนายสุรพล บุญยะศรี ลงแม่น้ำสงคราม (หมู่ที่ ๒)	เพื่อป้องกันน้ำท่วมขังบ้านเรือนราษฎรลดความเสี่ยงต่อโรคภัยไข้เจ็บในช่วงน้ำหลาก	กว้าง ๐.๔๐ เมตร ยาว ๑๐๔ เมตร	๒๖๐,๐๐๐	๒๖๐,๐๐๐	๒๖๐,๐๐๐	๒๖๐,๐๐๐	๒๖๐,๐๐๐	๑ สาย	ลดการท่วมขังของน้ำ ลดการเสี่ยงต่อโรคภัยไข้เจ็บ เพื่อป้องกันไม่ให้น้ำเน่าเสีย	กองช่าง
๑๕๓	โครงการก่อสร้างร่องระบายน้ำจากบ้านนายมนัส สมวงศ์ - บ้านนางมณี ใสส่อง (หมู่ที่ ๒)	เพื่อป้องกันน้ำท่วมขังบ้านเรือนราษฎรลดความเสี่ยงต่อโรคภัยไข้เจ็บในช่วงน้ำหลาก	กว้าง ๐.๔๐ เมตร ยาว ๒๘๐ เมตร	๗๐๐,๐๐๐	๗๐๐,๐๐๐	๗๐๐,๐๐๐	๗๐๐,๐๐๐	๗๐๐,๐๐๐	๑ สาย	ลดการท่วมขังของน้ำ ลดการเสี่ยงต่อโรคภัยไข้เจ็บ เพื่อป้องกันไม่ให้น้ำเน่าเสีย	กองช่าง
๑๕๔	โครงการก่อสร้างถนนลูกรังสายจากป่าช้า - นานายมีชัย สุวรรณมาโจ (หมู่ที่ ๒)	เพื่อให้ประชาชนในหมู่ที่ ๒ ได้มีถนนสำหรับการคมนาคมได้สะดวก รวดเร็วและปลอดภัย	กว้าง ๔ เมตร ยาว ๓๐๐ เมตร	๑๐๐,๐๐๐	๑๐๐,๐๐๐	๑๐๐,๐๐๐	๑๐๐,๐๐๐	๑๐๐,๐๐๐	๑ สาย	ประชาชนมีการคมนาคมสะดวก รวดเร็วปลอดภัย	กองช่าง
๑๕๕	โครงการขยายเขตประปาจากบ้านนางรัตติยากรณ์ คำสีทา - นานายอำนาจ นนทะการ (หมู่ที่ ๒)	เพื่อให้ประชาชนมีน้ำประปาใช้อย่างทั่วถึง	กว้าง ๕๐๐ เมตร	๓๖,๕๐๐	๓๖,๕๐๐	๓๖,๕๐๐	๓๖,๕๐๐	๓๖,๕๐๐	๑ สาย	ประชาชนมีน้ำใช้อย่างเพียงพอ	กองช่าง
๑๕๖	โครงการก่อสร้างร่องระบายน้ำสายจากบ้านนายเสถียร สมวงศ์- บ้านนายกัมปนาถ บุญยะศรี (หมู่ที่ ๒)	เพื่อป้องกันน้ำท่วมขังบ้านเรือนราษฎรลดความเสี่ยงต่อโรคภัยไข้เจ็บในช่วงน้ำหลาก	กว้าง ๐.๔๐ เมตร ยาว ๑๔๔ เมตร	๓๖๐,๐๐๐	๓๖๐,๐๐๐	๓๖๐,๐๐๐	๓๖๐,๐๐๐	๓๖๐,๐๐๐	๑ สาย	ลดการท่วมขังของน้ำ ลดการเสี่ยงต่อโรคภัยไข้เจ็บ เพื่อป้องกันไม่ให้น้ำเน่าเสีย	กองช่าง
	โครงการก่อสร้างถนน คสล.จากห้วยนาใน - บ้านนางวิไล แสงนิกุล (ม.๒)	เพื่อให้ประชาชนผู้สัญจรไปมาได้มีถนนสำหรับคมนาคมได้สะดวก รวดเร็วและปลอดภัย	กว้าง ๔.๐๐ ม. ยาว ๙๐.๐๐ ม.	๑๘๗,๒๐๐	๑๘๗,๒๐๐	๑๘๗,๒๐๐	๑๘๗,๒๐๐	๑๘๗,๒๐๐	๑ โครงการ	ประชาชนมีการคมนาคมสะดวก รวดเร็ว และปลอดภัย	กองช่าง

แบบ ผ.๐๒

รายละเอียดโครงการพัฒนา

แผนพัฒนาท้องถิ่น (พ.ศ. ๒๕๖๖ - ๒๕๗๐)

องค์การบริหารส่วนตำบลไชยบุรี

ก.ยุทธศาสตร์จังหวัดที่ ๔ : การพัฒนาสังคมและคุณภาพชีวิตเพื่อสร้างความสุขอย่างยั่งยืน

ข.ยุทธศาสตร์การพัฒนาขององค์กรปกครองส่วนท้องถิ่นในเขตจังหวัดที่ ๓ : การพัฒนาและเสริมสร้างศักยภาพคน

๖.ยุทธศาสตร์การพัฒนาเมืองน่าอยู่

๖.๑ แผนงานอุตสาหกรรมและการโยธา (งานก่อสร้าง)

ที่	โครงการ	วัตถุประสงค์	เป้าหมาย (ผลผลิตของโครงการ)	งบประมาณ					ตัวชี้วัด (KPI)	ผลที่คาดว่าจะได้รับ	หน่วยงานรับผิดชอบหลัก
				๒๕๖๖ (บาท)	๒๕๖๗ (บาท)	๒๕๖๘ (บาท)	๒๕๖๙ (บาท)	๒๕๗๐ (บาท)			
๑๕๗	โครงการก่อสร้างรางระบายน้ำจากหน้าบ้านนางมณี ใสส่อง - แม่น้ำสงคราม (หมู่ที่ ๒) โครงการอันดับ ๑	เพื่อป้องกันน้ำท่วมขังบ้านเรือนราษฎรลดความเสี่ยงต่อโรคภัยไข้เจ็บในช่วงน้ำหลาก	ขนาดกว้าง ๐.๓๐ ม. ยาว ๑๖๕ ม. ลึกเฉลี่ย ๐.๕๐ ม.	๑๕๐,๐๐๐	๑๕๐,๐๐๐	๑๕๐,๐๐๐	๑๕๐,๐๐๐	๑๕๐,๐๐๐	๑ สาย	ลดการท่วมขังของน้ำ ลดการเสี่ยงต่อโรคภัยไข้เจ็บ เพื่อป้องกันไม่ให้น้ำเน่าเสีย	กองช่าง
๑๕๘	โครงการก่อสร้างถนน คสล. จากบ้านนายศักดิ์ชาย กุลยะ - บ้านนายยุทธศิลป์ เบ้าลี (หมู่ที่ ๒)	เพื่อให้ประชาชนในหมู่บ้านและผู้ที่สัญจรไปมาได้มีถนนสำหรับการคมนาคมได้สะดวก ปลอดภัย	กว้าง ๔ เมตร ยาว ๑๐๐ เมตร หนา ๐.๑๕ เมตร	๒๑๐,๐๐๐	๒๑๐,๐๐๐	๒๑๐,๐๐๐	๒๑๐,๐๐๐	๒๑๐,๐๐๐	๑ สาย	ประชาชนมีการคมนาคมสะดวก รวดเร็วปลอดภัย	กองช่าง
๑๕๙	โครงการก่อสร้างถนนลูกรังจากห้วยนาใน-นานางสมหมาย พินิจนอก (หมู่ที่ ๒)	เพื่อให้ประชาชนในหมู่บ้านและผู้ที่สัญจรไปมาได้มีถนนสำหรับการคมนาคมได้สะดวก ปลอดภัย	กว้าง ๔ เมตร ยาว ๒๐๐ เมตร หนา ๐.๑๕ เมตร	๓๕๐,๐๐๐	๓๕๐,๐๐๐	๓๕๐,๐๐๐	๓๕๐,๐๐๐	๓๕๐,๐๐๐	๑ สาย	ประชาชนมีการคมนาคมสะดวก รวดเร็วปลอดภัย	กองช่าง
๑๖๐	โครงการก่อสร้างร่องระบายน้ำจากบ้านนายมีชัย สุวรรณมาโจ - บ้านนางบังอร บุตรบุรี (หมู่ที่ ๒)	เพื่อป้องกันน้ำท่วมขังบ้านเรือนราษฎรลดความเสี่ยงต่อโรคภัยไข้เจ็บในช่วงน้ำหลาก	ยาว ๓๐๐ เมตร	๗๕๐,๐๐๐	๗๕๐,๐๐๐	๗๕๐,๐๐๐	๗๕๐,๐๐๐	๗๕๐,๐๐๐	๑ สาย	ลดการท่วมขังของน้ำ ลดการเสี่ยงต่อโรคภัยไข้เจ็บ เพื่อป้องกันไม่ให้น้ำเน่าเสีย	กองช่าง
๑๖๑	โครงการฝังกลบบ่อขยะบ้านไชยบุรี หมู่ที่ ๓	เพื่อฝังกลบบ่อขยะ	บ่อขยะได้รับการฝังกลบอย่างถูกวิธี	๑๐๐,๐๐๐	๑๐๐,๐๐๐	๑๐๐,๐๐๐	๑๐๐,๐๐๐	๑๐๐,๐๐๐	๑ โครงการ	กองขยะเก่าและมูลฝอยที่นำเข้ามากำจัดในแต่ละวันได้รับการฝังกลบอย่างถูกวิธี	กองช่าง
๑๖๒	โครงการปรับปรุงซ่อมแซมร่องระบายน้ำจากบ้านนายสมพร เดชาเลิศ-วัดยอดแก้ว (หมู่ที่ ๓)	เพื่อป้องกันน้ำท่วมขังบ้านเรือนราษฎรลดความเสี่ยงต่อโรคภัยไข้เจ็บในช่วงน้ำหลาก	ยาว ๒๐๐ เมตร	๔๐๐,๐๐๐	๔๐๐,๐๐๐	๔๐๐,๐๐๐	๔๐๐,๐๐๐	๔๐๐,๐๐๐	๑ สาย	ลดการท่วมขังของน้ำ ลดการเสี่ยงต่อโรคภัยไข้เจ็บ เพื่อป้องกันไม่ให้น้ำเน่าเสีย	กองช่าง
๑๖๓	โครงการก่อสร้างร่องระบายน้ำ คสล. จากบ้านนางศิริศร สาสนธิ - บ้านนางรังสี กลางคำ (หมู่ที่ ๓)	เพื่อป้องกันน้ำท่วมขังบ้านเรือนราษฎรลดความเสี่ยงต่อโรคภัยไข้เจ็บในช่วงน้ำหลาก	กว้าง ๐.๔๐ เมตร ยาว ๒๑๖ เมตร	๕๔๐,๐๐๐	๕๔๐,๐๐๐	๕๔๐,๐๐๐	๕๔๐,๐๐๐	๕๔๐,๐๐๐	๑ สาย	ลดการท่วมขังของน้ำ ลดการเสี่ยงต่อโรคภัยไข้เจ็บ เพื่อป้องกันไม่ให้น้ำเน่าเสีย	กองช่าง

แบบ ผ.๐๒

รายละเอียดโครงการพัฒนา

แผนพัฒนาท้องถิ่น (พ.ศ. ๒๕๖๖ - ๒๕๗๐)

องค์การบริหารส่วนตำบลไชยบุรี

ก.ยุทธศาสตร์จังหวัดที่ ๔ : การพัฒนาสังคมและคุณภาพชีวิตเพื่อสร้างความสุขอย่างยั่งยืน

ข.ยุทธศาสตร์การพัฒนาขององค์กรปกครองส่วนท้องถิ่นในเขตจังหวัดที่ ๓ : การพัฒนาและเสริมสร้างศักยภาพคน

๖.ยุทธศาสตร์การพัฒนาเมืองน่าอยู่

๖.๑ แผนงานอุตสาหกรรมและการโยธา (งานก่อสร้าง)

ที่	โครงการ	วัตถุประสงค์	เป้าหมาย (ผลผลิตของโครงการ)	งบประมาณ					ตัวชี้วัด (KPI)	ผลที่คาดว่าจะได้รับ	หน่วยงานรับผิดชอบหลัก
				๒๕๖๖ (บาท)	๒๕๖๗ (บาท)	๒๕๖๘ (บาท)	๒๕๖๙ (บาท)	๒๕๗๐ (บาท)			
๑๖๔	โครงการก่อสร้างคอนกรีตเสริมเหล็กเชื่อมโยงโบราณสถานวัดยอดแก้ว บ้านไชยบุรี หมู่ที่ ๓	เพื่อให้ประชาชนมีถนนสำหรับคมนาคมได้สะดวกรวดเร็วและปลอดภัย	กว้าง ๔ เมตร ยาว ๖๐๔ เมตร หนา ๐.๑๕ เมตร	๑,๒๑๙,๐๐๐	๑,๒๑๙,๐๐๐	๑,๒๑๙,๐๐๐	๑,๒๑๙,๐๐๐	๑,๒๑๙,๐๐๐	๑ โครงการ	ประชาชนมีการคมนาคมสะดวก	กองช่าง
๑๖๕	โครงการก่อสร้างถนน คสล.จากบ้านนางมัทนา พงษ์พัฒน์ - ม.๑๖ (หมู่ที่ ๓)	เพื่อให้ประชาชนในหมู่บ้านและผู้สัญจรไปมาได้มีถนนสำหรับการคมนาคมได้สะดวกรวดเร็วและปลอดภัย	กว้าง ๔ เมตร ยาว ๔๐๐ เมตร	๘๓๒,๐๐๐	๘๓๒,๐๐๐	๘๓๒,๐๐๐	๘๓๒,๐๐๐	๘๓๒,๐๐๐	๑ สาย	ประชาชนมีการคมนาคมสะดวกรวดเร็วปลอดภัย	กองช่าง
๑๖๖	โครงการขยายจุดหอกระจายข่าวภายในหมู่บ้าน (ม.๓)	เพื่อขยายจุดประชาสัมพันธ์หอกระจายข่าวภายในหมู่บ้าน	ขยายจุดเพื่อประชาสัมพันธ์หอกระจายข่าวภายในหมู่บ้านอย่างทั่วถึง	๕๐,๐๐๐	๕๐,๐๐๐	๕๐,๐๐๐	๕๐,๐๐๐	๕๐,๐๐๐	๑ โครงการ	ประชาชนมีการคมนาคมสะดวก รวดเร็ว และปลอดภัย	กองช่าง
๑๖๗	โครงการเจาะบ่อบาดาล พร้อมติดตั้งเครื่องสูบน้ำ บ้านไชยบุรี หมู่ที่ ๓	เจาะบ่อบาดาลพร้อมติดตั้งเครื่องสูบน้ำ จำนวน ๑ บ่อ	บ่อบาดาลพร้อมติดตั้งเครื่องสูบน้ำ จำนวน ๑ บ่อ	๒๗๐,๐๐๐	๒๗๐,๐๐๐	๒๗๐,๐๐๐	๒๗๐,๐๐๐	๒๗๐,๐๐๐	๑ โครงการ	ประชาชนมีน้ำใช้อย่างเพียงพอ	กองช่าง
๑๖๘	โครงการก่อสร้างศาลาจุดชมวิวห้วยเกิน หมู่ที่ ๔	เพื่อส่งเสริมการท่องเที่ยวของคนภายในตำบลไชยบุรี	กว้าง ๔ ม. ยาว ๔ ม.	๒๐๐,๐๐๐	๒๐๐,๐๐๐	๒๐๐,๐๐๐	๒๐๐,๐๐๐	๒๐๐,๐๐๐	๑ สาย	มีสถานที่ท่องเที่ยวเพิ่มขึ้น	กองช่าง
๑๖๙	โครงการก่อสร้างป้อมยามภายในหมู่บ้าน หมู่ที่ ๔	เพื่อให้อุบัติเหตลดน้อยลงและหมู่บ้านมีความปลอดภัย	กว้าง ๓ เมตร ยาว ๔ เมตร	๑๕๐,๐๐๐	๑๕๐,๐๐๐	๑๕๐,๐๐๐	๑๕๐,๐๐๐	๑๕๐,๐๐๐	๑ โครงการ	อุบัติเหตุลดน้อยลงและหมู่บ้านมีความปลอดภัย	กองช่าง
๑๗๐	โครงการก่อสร้างถนนลูกรังริมเขื่อนแม่น้ำโขง หมู่ที่ ๔	เพื่อให้ประชาชนในหมู่บ้านและผู้สัญจรไปมาได้มีถนนสำหรับการคมนาคม ได้สะดวกรวดเร็วและปลอดภัย	กว้าง ๔ เมตร ยาว ๑,๓๐๐ เมตร	๕๒๐,๐๐๐	๕๒๐,๐๐๐	๕๒๐,๐๐๐	๕๒๐,๐๐๐	๕๒๐,๐๐๐	๑ สาย	ประชาชนมีการคมนาคมสะดวก รวดเร็วปลอดภัย	กองช่าง

แบบ ผ.๐๒

รายละเอียดโครงการพัฒนา

แผนพัฒนาท้องถิ่น (พ.ศ. ๒๕๖๖ - ๒๕๗๐)

องค์การบริหารส่วนตำบลไชยบุรี

ก.ยุทธศาสตร์จังหวัดที่ ๔ : การพัฒนาสังคมและคุณภาพชีวิตเพื่อสร้างความสุขอย่างยั่งยืน

ข.ยุทธศาสตร์การพัฒนาขององค์กรปกครองส่วนท้องถิ่นในเขตจังหวัดที่ ๓ : การพัฒนาและเสริมสร้างศักยภาพคน

๖.ยุทธศาสตร์การพัฒนาเมืองน่าอยู่

๖.๑ แผนงานอุตสาหกรรมและการโยธา (งานก่อสร้าง)

ที่	โครงการ	วัตถุประสงค์	เป้าหมาย (ผลผลิตของโครงการ)	งบประมาณ					ตัวชี้วัด (KPI)	ผลที่คาดว่าจะได้รับ	หน่วยงานรับผิดชอบหลัก
				๒๕๖๖ (บาท)	๒๕๖๗ (บาท)	๒๕๖๘ (บาท)	๒๕๖๙ (บาท)	๒๕๗๐ (บาท)			
๑๗๑	โครงการขุดลอกห้วยหนองหวายน้อย หมู่ที่ ๔	เพื่อให้ประชาชนในหมู่บ้านมีน้ำสำรองในกรณีฝนทิ้งช่วง ลดปัญหาน้ำท่วม	กว้าง ๕๐ ม. ยาว ๘๐ เมตร ลึก ๒ เมตร	๔๔๐,๐๐๐	๔๔๐,๐๐๐	๔๔๐,๐๐๐	๔๔๐,๐๐๐	๔๔๐,๐๐๐	๑ โครงการ	สามารถรับน้ำเข้าเก็บเพื่อส่งกระจายไปยังพื้นที่เกษตรได้มากขึ้น	กองช่าง
๑๗๒	โครงการก่อสร้างถนน คสล.จากบ้านนายโชคชัย - สำนักสงฆ์ริมแม่น้ำโขง (ม.๔)	เพื่อให้ประชาชนผู้สัญจรไปมาได้มีถนนสำหรับคมนาคมได้สะดวก รวดเร็วและปลอดภัย	กว้าง ๔.๐๐ ม. ยาว ๑๕๐.๐๐ ม.	๓๑๒,๐๐๐	๓๑๒,๐๐๐	๓๑๒,๐๐๐	๓๑๒,๐๐๐	๓๑๒,๐๐๐	๑ โครงการ	ประชาชนมีการคมนาคมสะดวก รวดเร็ว และปลอดภัย	กองช่าง
๑๗๓	โครงการซ่อมแซมคลองส่งน้ำเพื่อการเกษตรจากบ้านนาหนองบก - บ้านนายาง (หมู่ที่ ๔) โครงการอันดับ ๓	เพื่อส่งเสริมการประกอบอาชีพเกษตรกรรม และประชาชนมีแหล่งน้ำใช้อย่างทั่วถึง	กว้าง ๑.๕๐ เมตร ยาว ๙๐.๐๐ เมตร	๓๐๐,๐๐๐	๓๐๐,๐๐๐	๓๐๐,๐๐๐	๓๐๐,๐๐๐	๓๐๐,๐๐๐	๑ โครงการ	เกษตรกรที่ประกอบอาชีพเกตรกรรมมีแหล่งน้ำใช้อย่างทั่วถึง	กองช่าง
๑๗๔	โครงการซ่อมแซมเขื่อนที่ชำรุดจากบ้านพักคลองส่งน้ำ - ทิศเหนือ (หมู่ที่ ๔)	เพื่อซ่อมแซมเขื่อนที่ชำรุดให้มีสภาพใช้งานได้ดี และมีความปลอดภัยมากขึ้น	ความยาว ๑๐๐ เมตร	๒๐,๐๐๐	๒๐,๐๐๐	๒๐,๐๐๐	๒๐,๐๐๐	๒๐,๐๐๐	๑ โครงการ	ประชาชนมีเขื่อนที่สวยงามและปลอดภัย	กองช่าง
๑๗๕	โครงการก่อสร้างถนนลูกรังจากถนนชนบท-นานายสมาน นันทสาน (หมู่ที่ ๔)	เพื่อให้ประชาชนในหมู่บ้านและผู้ที่สัญจรไปมาได้มีถนนสำหรับการคมนาคมได้สะดวก รวดเร็ว และปลอดภัย	กว้าง ๔ ม. ยาว ๒๐๐ ม.	๔๑๖,๐๐๐	๔๑๖,๐๐๐	๔๑๖,๐๐๐	๔๑๖,๐๐๐	๔๑๖,๐๐๐	๑ สาย	ประชาชนมีการคมนาคมสะดวก รวดเร็วปลอดภัย	กองช่าง
๑๗๖	โครงการก่อสร้าง/ซ่อมแซมถนน คสล. จากบ้านนายเขียน วันดี - บ้านนางสงค์ บุญเทียม (หมู่ที่ ๕)	เพื่อให้ประชาชนในหมู่บ้านและผู้สัญจรไปมาได้มีถนนสำหรับการคมนาคมได้สะดวกรวดเร็วและปลอดภัย	ยาว ๑๐๐ เมตร	๒๐๐,๐๐๐	๒๐๐,๐๐๐	๒๐๐,๐๐๐	๒๐๐,๐๐๐	๒๐๐,๐๐๐	๑ สาย	ประชาชนมีการคมนาคมสะดวกรวดเร็วปลอดภัย	กองช่าง

แบบ ผ.๐๒

รายละเอียดโครงการพัฒนา

แผนพัฒนาท้องถิ่น (พ.ศ. ๒๕๖๖ - ๒๕๗๐)

องค์การบริหารส่วนตำบลไชยบุรี

ก.ยุทธศาสตร์จังหวัดที่ ๔ : การพัฒนาสังคมและคุณภาพชีวิตเพื่อสร้างความสุขอย่างยั่งยืน

ข.ยุทธศาสตร์การพัฒนาขององค์กรปกครองส่วนท้องถิ่นในเขตจังหวัดที่ ๓ : การพัฒนาและเสริมสร้างศักยภาพคน

๖.ยุทธศาสตร์การพัฒนาเมืองน่าอยู่

๖.๑ แผนงานอุตสาหกรรมและการโยธา (งานก่อสร้าง)

ที่	โครงการ	วัตถุประสงค์	เป้าหมาย (ผลผลิตของโครงการ)	งบประมาณ					ตัวชี้วัด (KPI)	ผลที่คาดว่าจะได้รับ	หน่วยงานรับผิดชอบหลัก
				๒๕๖๖ (บาท)	๒๕๖๗ (บาท)	๒๕๖๘ (บาท)	๒๕๖๙ (บาท)	๒๕๗๐ (บาท)			
๑๗๗	โครงการก่อสร้างถนนลูกรังจากสะพาน - ห้วยหนองเข็ง หมู่ที่ ๕	เพื่อให้ประชาชนในหมู่บ้านและผู้สัญจรไปมาได้มีถนนสำหรับการคมนาคมได้สะดวกรวดเร็วและปลอดภัย	กว้าง ๕ เมตร ยาว ๑,๐๐๐ เมตร	๔๐๐,๐๐๐	๔๐๐,๐๐๐	๔๐๐,๐๐๐	๔๐๐,๐๐๐	๔๐๐,๐๐๐	๑ สาย	ประชาชนมีการคมนาคมสะดวกรวดเร็วปลอดภัย	กองช่าง
๑๗๘	โครงการเสริมถนนลูกรังจากนานายสมชาติ วันดี - แม่น้ำสงคราม (หมู่ที่ ๕)	เพื่อให้ประชาชนในหมู่บ้านได้มีถนนสำหรับคมนาคมได้ได้สะดวก	กว้าง ๔ เมตร ยาว ๔๑๐ เมตร	๑๖๔,๐๐๐	๑๖๔,๐๐๐	๑๖๔,๐๐๐	๑๖๔,๐๐๐	๑๖๔,๐๐๐	๑ โครงการ	ประชาชนมีการคมนาคมสะดวกรวดเร็วปลอดภัย	กองช่าง
๑๗๙	โครงการก่อสร้างถนนลูกรังจากนานายสมพร วันดี - นานายภู วันดี (ม.๕)	เพื่อให้ประชาชนผู้สัญจรไปมาได้มีถนนสำหรับคมนาคมได้สะดวก รวดเร็วและปลอดภัย	กว้าง ๔.๐๐ ม. ยาว ๑๐๐.๐๐ ม.	๑๐,๐๐๐	๑๐,๐๐๐	๑๐,๐๐๐	๑๐,๐๐๐	๑๐,๐๐๐	๑ โครงการ	ประชาชนมีการคมนาคมสะดวก รวดเร็ว และปลอดภัย	กองช่าง
๑๘๐	โครงการก่อสร้างถนนลูกรังจากนานางหนู วันดี - นานายเอี่ยม บุญยะศรี (ม.๕)	เพื่อให้ประชาชนผู้สัญจรไปมาได้มีถนนสำหรับคมนาคมได้สะดวก รวดเร็วและปลอดภัย	กว้าง ๔.๐๐ ม. ยาว ๑๔๐.๐๐ ม.	๒๐,๐๐๐	๒๐,๐๐๐	๒๐,๐๐๐	๒๐,๐๐๐	๒๐,๐๐๐	๑ โครงการ	ประชาชนมีการคมนาคมสะดวก รวดเร็ว และปลอดภัย	กองช่าง
๑๘๑	โครงการก่อสร้างถนนลูกรังจากนานายพรจรัส วันดี - แม่น้ำสงคราม (ม.๕)	เพื่อให้ประชาชนผู้สัญจรไปมาได้มีถนนสำหรับคมนาคมได้สะดวก รวดเร็วและปลอดภัย	กว้าง ๔.๐๐ ม. ยาว ๒๐๐.๐๐ ม.	๔๐,๐๐๐	๔๐,๐๐๐	๔๐,๐๐๐	๔๐,๐๐๐	๔๐,๐๐๐	๑ โครงการ	ประชาชนมีการคมนาคมสะดวก รวดเร็ว และปลอดภัย	กองช่าง
๑๘๒	โครงการก่อสร้างถนนลูกรังจากนานายเลิศ ชัยบุญตา - น้ำสงคราม (นานายเขียน วันดี) (หมู่ที่ ๕)	เพื่อให้ประชาชนในหมู่บ้านและผู้ที่สัญจรไปมาได้มีถนนสำหรับการคมนาคมได้สะดวก รวดเร็ว และปลอดภัย	กว้าง ๔ เมตร ยาว ๔๕๐ เมตร สูงเฉลี่ย ๐.๗๐ เมตร	๒๑๔,๐๐๐	๒๑๔,๐๐๐	๒๑๔,๐๐๐	๒๑๔,๐๐๐	๒๑๔,๐๐๐	๑ สาย	ประชาชนมีการคมนาคมสะดวก รวดเร็วปลอดภัย	กองช่าง

แบบ ผ.๐๒

รายละเอียดโครงการพัฒนา

แผนพัฒนาท้องถิ่น (พ.ศ. ๒๕๖๖ - ๒๕๗๐)

องค์การบริหารส่วนตำบลไชยบุรี

ก.ยุทธศาสตร์จังหวัดที่ ๔ : การพัฒนาสังคมและคุณภาพชีวิตเพื่อสร้างความสุขอย่างยั่งยืน

ข.ยุทธศาสตร์การพัฒนาขององค์กรปกครองส่วนท้องถิ่นในเขตจังหวัดที่ ๓ : การพัฒนาและเสริมสร้างศักยภาพคน

๖.ยุทธศาสตร์การพัฒนาเมืองน่าอยู่

๖.๑ แผนงานอุตสาหกรรมและการโยธา (งานก่อสร้าง)

ที่	โครงการ	วัตถุประสงค์	เป้าหมาย (ผลผลิตของโครงการ)	งบประมาณ					ตัวชี้วัด (KPI)	ผลที่คาดว่าจะได้รับ	หน่วยงานรับผิดชอบหลัก
				๒๕๖๖ (บาท)	๒๕๖๗ (บาท)	๒๕๖๘ (บาท)	๒๕๖๙ (บาท)	๒๕๗๐ (บาท)			
๑๘๓	โครงการก่อสร้างถนน คสล. จากบ้านนางอริสา วันดี - บ้านนางหนู วันดี (หมู่ที่ ๕)	เพื่อให้ประชาชนในหมู่บ้านและผู้ที่สัญจรไปมาได้มีถนนสำหรับการคมนาคมได้สะดวก รวดเร็ว และปลอดภัย	กว้าง ๓ เมตร ยาว ๑๕๐ เมตร หนา ๐.๑๕ เมตร	๒๓๔,๐๐๐	๒๓๔,๐๐๐	๒๓๔,๐๐๐	๒๓๔,๐๐๐	๒๓๔,๐๐๐	๑ สาย	ประชาชนมีการคมนาคมสะดวก รวดเร็วปลอดภัย	กองช่าง
๑๘๔	โครงการก่อสร้างถนน คสล. จากบ้านนายประชัน วันดี - บ้านนางสังวาน วันดี (หมู่ที่ ๕)	เพื่อให้ประชาชนในหมู่บ้านและผู้สัญจรไปมาได้มีถนนสำหรับการคมนาคม ได้สะดวก รวดเร็วและปลอดภัย	กว้าง ๔ เมตร ยาว ๕๐ เมตร หนา ๐.๑๕ เมตร	๑๐๔,๐๐๐	๑๐๔,๐๐๐	๑๐๔,๐๐๐	๑๐๔,๐๐๐	๑๐๔,๐๐๐	๑ สาย	ประชาชนมีการคมนาคมสะดวก รวดเร็วปลอดภัย	กองช่าง
๑๘๕	โครงการก่อสร้างถนน คสล. จากบ้านนายกิติภพ ไชยมหา - บ้านนายตะวัน วันดี (หมู่ที่ ๕)	เพื่อให้ประชาชนในหมู่บ้านและผู้สัญจรไปมาได้มีถนนสำหรับการคมนาคม ได้สะดวก	กว้าง ๔ เมตร ยาว ๒๐๐ เมตร หนา ๐.๑๕ เมตร	๔๑๖,๐๐๐	๔๑๖,๐๐๐	๔๑๖,๐๐๐	๔๑๖,๐๐๐	๔๑๖,๐๐๐	๑ สาย	ประชาชนมีการคมนาคมสะดวก รวดเร็วปลอดภัย	กองช่าง
๑๘๖	โครงการก่อสร้างถนน คสล. จากบ้านนายเขียน วันดี - บ้านนางประยูร วันดี (หมู่ที่ ๕)	เพื่อให้ประชาชนในหมู่บ้านและผู้สัญจรไปมาได้มีถนนสำหรับการคมนาคมได้สะดวก รวดเร็วและปลอดภัย	กว้าง ๔ เมตร ยาว ๒๐๐ เมตร หนา ๐.๑๕ ม.	๔๑๖,๐๐๐	๔๑๖,๐๐๐	๔๑๖,๐๐๐	๔๑๖,๐๐๐	๔๑๖,๐๐๐	๑ สาย	ประชาชนมีการคมนาคมสะดวกรวดเร็วปลอดภัย	กองช่าง
๑๘๗	โครงการก่อสร้างถนน คสล. จากหนองจอก - บ้านนายทุ่ง แสนสอน (หมู่ที่ ๕)	เพื่อให้ประชาชนในหมู่บ้านและผู้ที่สัญจรไปมาได้มีถนนสำหรับการคมนาคมได้สะดวก รวดเร็ว และปลอดภัย	กว้าง ๓ เมตร ยาว ๔๒ เมตร หนา ๐.๑๕ เมตร พร้อมวางท่อระบายน้ำขนาด ๐.๓๐ x ๑.๐๐ เมตร จำนวน ๑๐ ท่อน	๗๘,๒๐๐	๗๘,๒๐๐	๗๘,๒๐๐	๗๘,๒๐๐	๗๘,๒๐๐	๑ สาย	ประชาชนมีการคมนาคมสะดวก รวดเร็วปลอดภัย	กองช่าง

แบบ ผ.๐๒

รายละเอียดโครงการพัฒนา

แผนพัฒนาท้องถิ่น (พ.ศ. ๒๕๖๖ - ๒๕๗๐)

องค์การบริหารส่วนตำบลไชยบุรี

ก.ยุทธศาสตร์จังหวัดที่ ๔ : การพัฒนาสังคมและคุณภาพชีวิตเพื่อสร้างความสุขอย่างยั่งยืน

ข.ยุทธศาสตร์การพัฒนาขององค์กรปกครองส่วนท้องถิ่นในเขตจังหวัดที่ ๓ : การพัฒนาและเสริมสร้างศักยภาพคน

๖.ยุทธศาสตร์การพัฒนาเมืองน่าอยู่

๖.๑ แผนงานอุตสาหกรรมและการโยธา (งานก่อสร้าง)

ที่	โครงการ	วัตถุประสงค์	เป้าหมาย (ผลผลิตของโครงการ)	งบประมาณ					ตัวชี้วัด (KPI)	ผลที่คาดว่าจะได้รับ	หน่วยงานรับผิดชอบหลัก
				๒๕๖๖ (บาท)	๒๕๖๗ (บาท)	๒๕๖๘ (บาท)	๒๕๖๙ (บาท)	๒๕๗๐ (บาท)			
๑๘๘	โครงการก่อสร้างถนนลูกรังจากนานายนิรุต วันดี - นานายทอน วันดี (หมู่ที่ ๕)	เพื่อให้ประชาชนในหมู่บ้านและผู้ที่สัญจรไปมาได้มีถนนสำหรับการคมนาคมได้สะดวก รวดเร็ว และปลอดภัย	กว้าง ๓.๐๐ เมตร ยาว ๒๖๐.๐๐ เมตร	๑๐๖,๐๐๐	๑๐๖,๐๐๐	๑๐๖,๐๐๐	๑๐๖,๐๐๐	๑๐๖,๐๐๐	๑ สาย	ประชาชนมีการคมนาคมสะดวก รวดเร็วปลอดภัย	กองช่าง
๑๘๙	โครงการถนนลูกรังจากบ้านนายอุทิน โชติรักษา – บ้านนายวารินทร์ ถาอ้วน ยาว ๑๕๐ เมตร และจากแยกบ้านนายสมสัน เสนจันทร์ฒิไชย– หนองหาร (หมู่ที่ ๖)	เพื่อให้ประชาชนในหมู่บ้านและผู้สัญจรไปมาได้มีถนนสำหรับการคมนาคมได้สะดวกรวดเร็วและปลอดภัย	กว้าง ๔ ม. ยาว ๔๐๐ ม.	๗๗,๔๐๐	๗๗,๔๐๐	๗๗,๔๐๐	๗๗,๔๐๐	๗๗,๔๐๐	๑ สาย	ประชาชนมีการคมนาคมสะดวกรวดเร็วปลอดภัย	กองช่าง
๑๙๐	โครงการก่อสร้างถนน คสล. จากบ้านนางพิมโชติรักษา - บ้าน ร.ต.อ.สุวรรณ สุขมาก (หมู่ที่ ๖)	เพื่อให้ประชาชนในหมู่บ้านและผู้สัญจรไปมาได้มีถนนสำหรับการคมนาคมได้สะดวก	กว้าง ๔ เมตร ยาว ๖๐ เมตร หนา ๐.๑๕ ม.	๑๒๐,๐๐๐	๑๒๐,๐๐๐	๑๒๐,๐๐๐	๑๒๐,๐๐๐	๑๒๐,๐๐๐	๑ สาย	ประชาชนมีการคมนาคมสะดวกรวดเร็วปลอดภัย	กองช่าง
๑๙๑	โครงการก่อสร้างร่องระบายน้ำจากบ้านนายบุญส่ง สุวรรณโส - บ้านนายธีรภาพ นามวงษ์ (หมู่ที่ ๖)	เพื่อป้องกันน้ำท่วมขังบ้านเรือนราษฎรลดความเสี่ยงต่อโรคภัยไข้เจ็บในช่วงน้ำหลาก	กว้าง ๐.๔๐ เมตร ยาว ๑๘๔ เมตร ลึก ๐.๕๐ เมตร	๓๖๘,๐๐๐	๓๖๘,๐๐๐	๓๖๘,๐๐๐	๓๖๘,๐๐๐	๓๖๘,๐๐๐	๑ สาย	ลดการท่วมขังของน้ำ ลดการเสี่ยงต่อโรคภัยไข้เจ็บ เพื่อป้องกันไม่ให้น้ำเน่าเสีย	กองช่าง
๑๙๒	โครงการก่อสร้างถนน คสล.จากบ้านนายอุเทน แสนสอน - บ้านนางรจนา แสนสอน (หมู่ที่ ๖)	เพื่อให้ประชาชนในหมู่บ้านและผู้สัญจรไปมาได้มีถนนสำหรับการคมนาคมได้สะดวกรวดเร็วและปลอดภัย	กว้าง ๔ เมตร ยาว ๓๐๐ เมตร หนา ๐.๑๕ ม.	๖๐๐,๐๐๐	๖๐๐,๐๐๐	๖๐๐,๐๐๐	๖๐๐,๐๐๐	๖๐๐,๐๐๐	๑ สาย	ประชาชนมีการคมนาคมสะดวกรวดเร็วปลอดภัย	กองช่าง
๑๙๓	โครงการก่อสร้างถนนลูกรังจากบ้านนายพรมมา แก่นคำ - บ้านนายโชคทวี แก่นคำ แยกไปนานายมงคล แก่นคำ (หมู่ที่ ๖)	เพื่อให้ประชาชนในหมู่บ้านและผู้สัญจรไปมาได้มีถนนสำหรับการคมนาคมได้สะดวกรวดเร็วและปลอดภัย	กว้าง ๔ เมตร ยาว ๓๐๐ เมตร	๔๐,๐๐๐	๔๐,๐๐๐	๔๐,๐๐๐	๔๐,๐๐๐	๔๐,๐๐๐	๑ สาย	ประชาชนมีการคมนาคมสะดวกรวดเร็วปลอดภัย	กองช่าง

แบบ ผ.๐๒

รายละเอียดโครงการพัฒนา

แผนพัฒนาท้องถิ่น (พ.ศ. ๒๕๖๖ - ๒๕๗๐)

องค์การบริหารส่วนตำบลไชยบุรี

ก.ยุทธศาสตร์จังหวัดที่ ๔ : การพัฒนาสังคมและคุณภาพชีวิตเพื่อสร้างความสุขอย่างยั่งยืน

ข.ยุทธศาสตร์การพัฒนาขององค์กรปกครองส่วนท้องถิ่นในเขตจังหวัดที่ ๓ : การพัฒนาและเสริมสร้างศักยภาพคน

๖.ยุทธศาสตร์การพัฒนาเมืองน่าอยู่

๖.๑ แผนงานอุตสาหกรรมและการโยธา (งานก่อสร้าง)

ที่	โครงการ	วัตถุประสงค์	เป้าหมาย (ผลผลิตของโครงการ)	งบประมาณ					ตัวชี้วัด (KPI)	ผลที่คาดว่าจะได้รับ	หน่วยงานรับผิดชอบหลัก
				๒๕๖๖ (บาท)	๒๕๖๗ (บาท)	๒๕๖๘ (บาท)	๒๕๖๙ (บาท)	๒๕๗๐ (บาท)			
๑๙๔	โครงการก่อสร้างถนน คสล. จากบ้านนายลา แก่นคำ - นานายประกอบสิน ไชยบูลย์ (ม.๖)	เพื่อให้ประชาชนผู้สัญจรไปมาได้มีถนนสำหรับคมนาคมได้สะดวก รวดเร็วและปลอดภัย	กว้าง ๕.๐๐ ม. ยาว ๑๕๑.๐๐ ม.	๓๙๒,๖๐๐	๓๙๒,๖๐๐	๓๙๒,๖๐๐	๓๙๒,๖๐๐	๓๙๒,๖๐๐	๑ โครงการ	ประชาชนมีการคมนาคมสะดวก รวดเร็ว และปลอดภัย	กองช่าง
๑๙๕	โครงการก่อสร้างถนน คสล. จากโรงเรียนบ้านนาเพียง - บ้านนายหวา สุวรรณโส (หมู่ที่ ๖)	เพื่อให้ประชาชนในหมู่บ้านและผู้สัญจรไปมาได้มีถนนสำหรับการคมนาคมได้สะดวกรวดเร็วและปลอดภัย	กว้าง ๕ เมตร ยาว ๑๒๐ เมตร หนา ๐.๑๕ ม.	๓๑๒,๐๐๐	๓๑๒,๐๐๐	๓๑๒,๐๐๐	๓๑๒,๐๐๐	๓๑๒,๐๐๐	๑ สาย	ประชาชนมีการคมนาคมสะดวกรวดเร็วปลอดภัย	กองช่าง
๑๙๖	โครงการก่อสร้างร่องระบายน้ำจากบ้านนายบุญส่ง สุวรรณโส - บ้านนายธีรภาพ นามวงค์ (หมู่ที่ ๖)	เพื่อป้องกันน้ำท่วมขังบ้านเรือนราษฎรลดความเสี่ยงต่อโรคภัยไข้เจ็บในช่วงน้ำหลาก	ระยะทางยาว ๑๗๐ เมตร	๔๓๐,๐๐๐	๔๓๐,๐๐๐	๔๓๐,๐๐๐	๔๓๐,๐๐๐	๔๓๐,๐๐๐	๑ สาย	ลดการท่วมขังของน้ำ ลดการเสี่ยงต่อโรคภัยไข้เจ็บ เพื่อป้องกันไม่ให้น้ำเน่าเสีย	กองช่าง
๑๙๗	โครงการก่อสร้างถนนลูกรังจากแยกบ้านนายสมสัน เสนจันทร์ฒิไชย - หนองหาร (หมู่ที่ ๖)	เพื่อให้ประชาชนในหมู่บ้านและผู้สัญจรไปมาได้มีถนนสำหรับการคมนาคมได้สะดวกรวดเร็วและปลอดภัย	กว้าง ๔ เมตร ยาว ๕๐๐ เมตร สูงเฉลี่ย ๐.๗๐ ม.	๒๓๐,๐๐๐	๒๓๐,๐๐๐	๒๓๐,๐๐๐	๒๓๐,๐๐๐	๒๓๐,๐๐๐	๑ สาย	ประชาชนมีการคมนาคมสะดวกรวดเร็วปลอดภัย	กองช่าง
๑๙๘	โครงการก่อสร้างถนน คสล. จากบ้านนางคำตา แสนสอน - บ้านนางรจนา แสนสอน (หมู่ที่ ๖)	เพื่อให้ประชาชนในหมู่บ้านและผู้สัญจรไปมาได้มีถนนสำหรับการคมนาคมได้สะดวกรวดเร็วและปลอดภัย	กว้าง ๔ เมตร ยาว ๑๕๐ เมตร หนา ๐.๑๕ ม.	๓๑๒,๐๐๐	๓๑๒,๐๐๐	๓๑๒,๐๐๐	๓๑๒,๐๐๐	๓๑๒,๐๐๐	๑ สาย	ประชาชนมีการคมนาคมสะดวกรวดเร็วปลอดภัย	กองช่าง

แบบ ผ.๐๒

รายละเอียดโครงการพัฒนา

แผนพัฒนาท้องถิ่น (พ.ศ. ๒๕๖๖ - ๒๕๗๐)

องค์การบริหารส่วนตำบลไชยบุรี

ก.ยุทธศาสตร์จังหวัดที่ ๔ : การพัฒนาสังคมและคุณภาพชีวิตเพื่อสร้างความสุขอย่างยั่งยืน

ข.ยุทธศาสตร์การพัฒนาขององค์กรปกครองส่วนท้องถิ่นในเขตจังหวัดที่ ๓ : การพัฒนาและเสริมสร้างศักยภาพคน

๖.ยุทธศาสตร์การพัฒนาเมืองน่าอยู่

๖.๑ แผนงานอุตสาหกรรมและการโยธา (งานก่อสร้าง)

ที่	โครงการ	วัตถุประสงค์	เป้าหมาย (ผลผลิตของโครงการ)	งบประมาณ					ตัวชี้วัด (KPI)	ผลที่คาดว่าจะได้รับ	หน่วยงานรับผิดชอบหลัก
				๒๕๖๖ (บาท)	๒๕๖๗ (บาท)	๒๕๖๘ (บาท)	๒๕๖๙ (บาท)	๒๕๗๐ (บาท)			
๑๙๙	โครงการก่อสร้างถนนลูกรังจากบ้านนางคำตา แสนสอน - หนองหาร (หมู่ที่ ๖)	เพื่อให้ประชาชนในหมู่บ้านและผู้สัญจรไปมาได้มีถนนสำหรับการคมนาคมได้สะดวกรวดเร็วและปลอดภัย	กว้าง ๕ เมตร ยาว ๕๐๐ เมตร สูงเฉลี่ย ๐.๗๐ ม.	๒๘๔,๐๐๐	๒๘๔,๐๐๐	๒๘๔,๐๐๐	๒๘๔,๐๐๐	๒๘๔,๐๐๐	๑ สาย	ประชาชนมีการคมนาคมสะดวกรวดเร็วปลอดภัย	กองช่าง
๒๐๐	โครงการเสริมลูกรังจากหน้าโรงเรียนบ้านนาเพียง - หนองท่ม (หมู่ที่ ๖)	เพื่อให้ประชาชนในหมู่บ้านและผู้สัญจรไปมาได้มีถนนสำหรับการคมนาคมได้สะดวกรวดเร็วและปลอดภัย	กว้าง ๔ เมตร ยาว ๙๐๐ เมตร	๑๐๐,๐๐๐	๑๐๐,๐๐๐	๑๐๐,๐๐๐	๑๐๐,๐๐๐	๑๐๐,๐๐๐	๑ สาย	ประชาชนมีการคมนาคมสะดวกรวดเร็วปลอดภัย	กองช่าง
๒๐๑	โครงการก่อสร้างถนน คสล. จากบ้านนางพัทยา จันทะบุตร - บ้านนายธีรภาพ นามวงค์ษา (หมู่ที่ ๖)	เพื่อให้ประชาชนในหมู่บ้านและผู้สัญจรไปมาได้มีถนนสำหรับการคมนาคมได้สะดวกรวดเร็วและปลอดภัย	กว้าง ๔ เมตร ยาว ๕๐ เมตร	๑๐๔,๐๐๐	๑๐๔,๐๐๐	๑๐๔,๐๐๐	๑๐๔,๐๐๐	๑๐๔,๐๐๐	๑ สาย	ประชาชนมีการคมนาคมสะดวกรวดเร็วปลอดภัย	กองช่าง
๒๐๒	โครงการเสริมลูกรังจากบ้านนายพรชัย ยศไชยวิบูลย์ - บ้านนางไกรสร มาตรารักษ์ (หมู่ที่ ๖)	เพื่อให้ประชาชนในหมู่บ้านและผู้สัญจรไปมาได้มีถนนสำหรับการคมนาคมได้สะดวกรวดเร็วและปลอดภัย	กว้าง ๔ เมตร ยาว ๑๐๐ เมตร	๑๐,๐๐๐	๑๐,๐๐๐	๑๐,๐๐๐	๑๐,๐๐๐	๑๐,๐๐๐	๑ สาย	ประชาชนมีการคมนาคมสะดวกรวดเร็วปลอดภัย	กองช่าง
๒๐๓	โครงการเสริมลูกรังจากหน้าวัดป่า - บ้านนางมยุรี ถาอ้วน (หมู่ที่ ๖)	เพื่อให้ประชาชนในหมู่บ้านและผู้สัญจรไปมาได้มีถนนสำหรับการคมนาคมได้สะดวกรวดเร็วและปลอดภัย	กว้าง ๔ เมตร ยาว ๑๐๐ เมตร	๑๐,๐๐๐	๑๐,๐๐๐	๑๐,๐๐๐	๑๐,๐๐๐	๑๐,๐๐๐	๑ สาย	ประชาชนมีการคมนาคมสะดวกรวดเร็วปลอดภัย	กองช่าง

แบบ ผ.๐๒

รายละเอียดโครงการพัฒนา

แผนพัฒนาท้องถิ่น (พ.ศ. ๒๕๖๖ - ๒๕๗๐)

องค์การบริหารส่วนตำบลไชยบุรี

ก.ยุทธศาสตร์จังหวัดที่ ๔ : การพัฒนาสังคมและคุณภาพชีวิตเพื่อสร้างความสุขอย่างยั่งยืน

ข.ยุทธศาสตร์การพัฒนาขององค์กรปกครองส่วนท้องถิ่นในเขตจังหวัดที่ ๓ : การพัฒนาและเสริมสร้างศักยภาพคน

๖.ยุทธศาสตร์การพัฒนาเมืองน่าอยู่

๖.๑ แผนงานอุตสาหกรรมและการโยธา (งานก่อสร้าง)

ที่	โครงการ	วัตถุประสงค์	เป้าหมาย (ผลผลิตของโครงการ)	งบประมาณ					ตัวชี้วัด (KPI)	ผลที่คาดว่าจะได้รับ	หน่วยงานรับผิดชอบหลัก
				๒๕๖๖ (บาท)	๒๕๖๗ (บาท)	๒๕๖๘ (บาท)	๒๕๖๙ (บาท)	๒๕๗๐ (บาท)			
๒๐๔	โครงการก่อสร้างระบบท่อส่งน้ำเพื่อการเกษตรจากแม่น้ำสงคราม - บ้านนาเพียง (หมู่ที่ ๖)	เพื่อส่งเสริมการประกอบอาชีพเกษตรกรรม และประชาชนมีแหล่งน้ำใช้อย่างทั่วถึง	ระยะทางยาว ๑,๕๐๐ เมตร	๙๕๐,๐๐๐	๙๕๐,๐๐๐	๙๕๐,๐๐๐	๙๕๐,๐๐๐	๙๕๐,๐๐๐	๑ โครงการ	เกษตรกรที่ประกอบอาชีพเกตรกรรมมีแหล่งน้ำใช้อย่างทั่วถึง	กองช่าง
๒๐๕	โครงการก่อสร้างถนน คสล. จากบ้านนายพนพรหมแสง - ป้อมยามกองร้อย ๒๓๗ (หมู่ที่ ๖)	เพื่อให้ประชาชนในหมู่บ้านและผู้ที่สัญจรไปมาได้มีถนนสำหรับการคมนาคมได้สะดวก รวดเร็ว และปลอดภัย	กว้าง ๔ เมตร ยาว ๑๗๓ เมตร หนา ๐.๑๕ เมตร	๔๐๔,๘๐๐	๔๐๔,๘๐๐	๔๐๔,๘๐๐	๔๐๔,๘๐๐	๔๐๔,๘๐๐	๑ สาย	ประชาชนมีการคมนาคมสะดวก รวดเร็วปลอดภัย	กองช่าง
๒๐๖	โครงการก่อสร้างถนน คสล. จากบ้านนายพงษ์ศักดิ์ ระวิ - บ้านนายหวา สุวรรณโส (หมู่ที่ ๖)	เพื่อให้ประชาชนในหมู่บ้านและผู้ที่สัญจรไปมาได้มีถนนสำหรับการคมนาคมได้สะดวก รวดเร็ว และปลอดภัย	กว้าง ๔ เมตร ยาว ๑๐๐ เมตร หนา ๐.๑๕ เมตร	๒๓๔,๐๐๐	๒๓๔,๐๐๐	๒๓๔,๐๐๐	๒๓๔,๐๐๐	๒๓๔,๐๐๐	๑ สาย	ประชาชนมีการคมนาคมสะดวก รวดเร็วปลอดภัย	กองช่าง
๒๐๗	โครงการก่อสร้างถนน คสล.สายจากถนน ๒๑๒ - หนองทุ่ม (ม.๗)	เพื่อให้ประชาชนในหมู่บ้านและผู้สัญจรไปมาได้มีถนนสำหรับการคมนาคมได้สะดวกรวดเร็วและปลอดภัย	กว้าง ๔ ม. ยาว ๑๘๐ ม. หนา ๐.๑๕ ม.	๓๐๘,๑๐๐	๓๐๘,๑๐๐	๓๐๘,๑๐๐	๓๐๘,๑๐๐	๓๐๘,๑๐๐	๑ สาย	ประชาชนมีการคมนาคมสะดวกรวดเร็วปลอดภัย	กองช่าง
๒๐๘	โครงการก่อสร้างร่องระบายน้ำจากหน้าวัดโพธิ์ไชย - บ้านนายสุพิน สุภานนท์ ยาวประมาณ ๒๐๐ เมตร หมู่ที่ ๗	เพื่อป้องกันน้ำท่วมขังบ้านเรือน ราษฎรลดความเสี่ยงต่อโรคภัยไข้เจ็บในช่วงน้ำหลาก	ยาว ๒๐๐ เมตร	๕๐๐,๐๐๐	๕๐๐,๐๐๐	๕๐๐,๐๐๐	๕๐๐,๐๐๐	๕๐๐,๐๐๐	๑ สาย	ลดการท่วมขังของน้ำ ลดการเสี่ยงต่อโรคภัยไข้เจ็บ เพื่อป้องกันไม่ให้น้ำเน่าเสีย	กองช่าง
๒๐๙	โครงการก่อสร้างถนนลูกรังจากถนน ๒๑๒ นครพนม บ้านแพง ทางลงหน้าบ้านนางอุไรวัลย์ อุดมบุญญานุภาพ-ท่ารถเก่า ม.๓	เพื่อให้ประชาชนผู้สัญจรไปมาได้มีถนนสำหรับคมนาคมได้สะดวก รวดเร็วและปลอดภัย	กว้าง ๔.๐๐ ม. ยาว ๓๐๐.๐๐ ม.	๑๒๐,๐๐๐	๑๒๐,๐๐๐	๑๒๐,๐๐๐	๑๒๐,๐๐๐	๑๒๐,๐๐๐	๑ โครงการ	ประชาชนมีการคมนาคมสะดวก รวดเร็ว และปลอดภัย	กองช่าง

แบบ ผ.๐๒

รายละเอียดโครงการพัฒนา

แผนพัฒนาท้องถิ่น (พ.ศ. ๒๕๖๖ - ๒๕๗๐)

องค์การบริหารส่วนตำบลไชยบุรี

ก.ยุทธศาสตร์จังหวัดที่ ๔ : การพัฒนาสังคมและคุณภาพชีวิตเพื่อสร้างความสุขอย่างยั่งยืน

ข.ยุทธศาสตร์การพัฒนาขององค์กรปกครองส่วนท้องถิ่นในเขตจังหวัดที่ ๓ : การพัฒนาและเสริมสร้างศักยภาพคน

๖.ยุทธศาสตร์การพัฒนาเมืองน่าอยู่

๖.๑ แผนงานอุตสาหกรรมและการโยธา (งานก่อสร้าง)

ที่	โครงการ	วัตถุประสงค์	เป้าหมาย (ผลผลิตของโครงการ)	งบประมาณ					ตัวชี้วัด (KPI)	ผลที่คาดว่าจะได้รับ	หน่วยงานรับผิดชอบหลัก
				๒๕๖๖ (บาท)	๒๕๖๗ (บาท)	๒๕๖๘ (บาท)	๒๕๖๙ (บาท)	๒๕๗๐ (บาท)			
๒๑๐	โครงการก่อสร้างถนนลูกรังจากปากทางไชยบุรีข้างบ้านนางอุไรวรรณ อุดมบุญญานุภาพ - ปากห้วยดินจี่ หมู่ที่ ๗	เพื่อให้ประชาชนในหมู่บ้านและผู้สัญจรไปมาได้มีถนนสำหรับการคมนาคมได้สะดวกรวดเร็วและปลอดภัย	กว้าง ๔ เมตร ยาว ๒๐๐ เมตร	๕๐,๐๐๐	๕๐,๐๐๐	๕๐,๐๐๐	๕๐,๐๐๐	๕๐,๐๐๐	๑ สาย	ประชาชนมีการคมนาคมสะดวกรวดเร็วปลอดภัย	กองช่าง
๒๑๑	โครงการวางท่อระบายน้ำจากบ้านนายจักรริน พงษ์พัฒน์ - ริมเขื่อน (หมู่ที่ ๗) โครงการอันดับ ๒	เพื่อให้ประชาชนในหมู่บ้านและผู้สัญจรไปมาได้มีถนนสำหรับการคมนาคมได้สะดวกรวดเร็วและปลอดภัย	ระยะทางยาว ๒๐๐ เมตร	๑๕๐,๐๐๐	๑๕๐,๐๐๐	๑๕๐,๐๐๐	๑๕๐,๐๐๐	๑๕๐,๐๐๐	๑ สาย	ประชาชนมีการคมนาคมสะดวกรวดเร็วปลอดภัย	กองช่าง
๒๑๒	โครงการก่อสร้างถนน คสล. จากบ้านนางรัตติยา ศาสตราชัย - ถนน ๒๑๒ (หมู่ที่ ๗) โครงการอันดับ ๓	เพื่อให้ประชาชนในหมู่บ้านและผู้สัญจรไปมาได้มีถนนสำหรับการคมนาคมได้สะดวกรวดเร็วและปลอดภัย	กว้าง ๔ เมตร ยาว ๕๐ เมตร	๑๐๔,๐๐๐	๑๐๔,๐๐๐	๑๐๔,๐๐๐	๑๐๔,๐๐๐	๑๐๔,๐๐๐	๑ สาย	ประชาชนมีการคมนาคมสะดวกรวดเร็วปลอดภัย	กองช่าง
๒๑๓	โครงการก่อสร้างร่องระบายน้ำจากบ้านนางอรัญญา ทองด้วง - บ้านนายสุพิน สุภานนท์ (หมู่ที่ ๗)	เพื่อป้องกันน้ำท่วมขังบ้านเรือนราษฎรลดความเสี่ยงต่อโรคภัยไข้เจ็บในช่วงน้ำหลาก	ระยะทางยาว ๑๕๐ เมตร	๓๗๕,๐๐๐	๓๗๕,๐๐๐	๓๗๕,๐๐๐	๓๗๕,๐๐๐	๓๗๕,๐๐๐	๑ สาย	ลดการท่วมขังของน้ำ ลดการเสี่ยงต่อโรคภัยไข้เจ็บ เพื่อป้องกันไม่ให้น้ำเน่าเสีย	กองช่าง
๒๑๔	โครงการก่อสร้างถนนลูกรังจากถนน ๒๑๒ นครพนมบ้านแพง - ปากห้วยดินจี่ (หมู่ที่ ๗)	เพื่อให้ประชาชนในหมู่บ้านและผู้สัญจรไปมาได้มีถนนสำหรับการคมนาคมได้สะดวกรวดเร็วและปลอดภัย	กว้าง ๔ เมตร ยาว ๖๐๐ เมตร สูงเฉลี่ย ๐.๗๐ เมตร	๒๘๖,๐๐๐	๒๘๖,๐๐๐	๒๘๖,๐๐๐	๒๘๖,๐๐๐	๒๘๖,๐๐๐	๑ สาย	ประชาชนมีการคมนาคมสะดวกรวดเร็วปลอดภัย	กองช่าง

แบบ ผ.๐๒

รายละเอียดโครงการพัฒนา

แผนพัฒนาท้องถิ่น (พ.ศ. ๒๕๖๖ - ๒๕๗๐)

องค์การบริหารส่วนตำบลไชยบุรี

ก.ยุทธศาสตร์จังหวัดที่ ๔ : การพัฒนาสังคมและคุณภาพชีวิตเพื่อสร้างความสุขอย่างยั่งยืน

ข.ยุทธศาสตร์การพัฒนาขององค์กรปกครองส่วนท้องถิ่นในเขตจังหวัดที่ ๓ : การพัฒนาและเสริมสร้างศักยภาพคน

๖.ยุทธศาสตร์การพัฒนาเมืองน่าอยู่

๖.๑ แผนงานอุตสาหกรรมและการโยธา (งานก่อสร้าง)

ที่	โครงการ	วัตถุประสงค์	เป้าหมาย (ผลผลิตของโครงการ)	งบประมาณ					ตัวชี้วัด (KPI)	ผลที่คาดว่าจะได้รับ	หน่วยงานรับผิดชอบหลัก
				๒๕๖๖ (บาท)	๒๕๖๗ (บาท)	๒๕๖๘ (บาท)	๒๕๖๙ (บาท)	๒๕๗๐ (บาท)			
๒๑๕	โครงการก่อสร้างถนนลูกรังจากปากห้วยดินจี่ - นานายบุญปอง โชติรักษา (หมู่ที่ ๗)	เพื่อให้ประชาชนในหมู่บ้านและผู้สัญจรไปมาได้มีถนนสำหรับการคมนาคมได้สะดวกรวดเร็วและปลอดภัย	กว้าง ๔ เมตร ยาว ๓๐๐ เมตร สูงเฉลี่ย ๐.๗๐ เมตร	๑๔๓,๐๐๐	๑๔๓,๐๐๐	๑๔๓,๐๐๐	๑๔๓,๐๐๐	๑๔๓,๐๐๐	๑ สาย	ประชาชนมีการคมนาคมสะดวกรวดเร็วปลอดภัย	กองช่าง
๒๑๖	โครงการก่อสร้างถนนลูกรังจากถนน ๒๑๒ - หนองท่ม (หมู่ที่ ๗)	เพื่อให้ประชาชนในหมู่บ้านและผู้สัญจรไปมาได้มีถนนสำหรับการคมนาคมได้สะดวกรวดเร็วและปลอดภัย	กว้าง ๔ เมตร ยาว ๕๐๐ เมตร สูงเฉลี่ย ๐.๗๐ เมตร	๒๓๘,๐๐๐	๒๓๘,๐๐๐	๒๓๘,๐๐๐	๒๓๘,๐๐๐	๒๓๘,๐๐๐	๑ สาย	ประชาชนมีการคมนาคมสะดวกรวดเร็วปลอดภัย	กองช่าง
๒๑๗	โครงการวางท่อระบายน้ำจากบ้านนายสาคร อุชัย - ริมเขื่อน หมู่ที่ ๗	เพื่อป้องกันน้ำท่วมขังบ้านเรือน ราษฎรลดความเสี่ยงต่อโรคภัยไข้เจ็บในช่วงน้ำหลาก	ยาว ๗๐ เมตร	๒๕๐,๐๐๐	๒๕๐,๐๐๐	๒๕๐,๐๐๐	๒๕๐,๐๐๐	๒๕๐,๐๐๐	๑ สาย	ลดการท่วมขังของน้ำ ลดการเสี่ยงต่อโรคภัยไข้เจ็บ เพื่อป้องกันไม่ให้น้ำเน่าเสีย	กองช่าง
๒๑๘	โครงการก่อสร้างถนนลูกรังจากถนน ๒๑๒ - หนองไผ่ ประมาณ ๑๐๐ เมตร หมู่ที่ ๗	เพื่อให้ประชาชนในหมู่บ้านและผู้สัญจรไปมาได้มีถนนสำหรับการคมนาคมได้สะดวกรวดเร็วและปลอดภัย	กว้าง ๔ เมตร ยาว ๑๐๐ เมตร	๓๐,๐๐๐	๓๐,๐๐๐	๓๐,๐๐๐	๓๐,๐๐๐	๓๐,๐๐๐	๑ สาย	ประชาชนมีการคมนาคมสะดวกรวดเร็วปลอดภัย	กองช่าง
๒๑๙	โครงการก่อสร้างป้อมยามภายในหมู่บ้าน (หมู่ที่ ๗)	เพื่อให้อุบัติเหตุจะได้ลดน้อยลงและหมู่บ้านมีความปลอดภัย	ป้อมยาม	๖๐,๐๐๐	๖๐,๐๐๐	๖๐,๐๐๐	๖๐,๐๐๐	๖๐,๐๐๐	๑ โครงการ	อุบัติเหตุน้อยลงและหมู่บ้านมีความปลอดภัย	กองช่าง
๒๒๐	โครงการก่อสร้างร่องระบายน้ำจากบ้านนางเนาวรัตน์ ติสจันทร์ - บ้านนางวิชญาพร เสนาสี (หมู่ที่ ๘) โครงการอันดับที่ ๑	เพื่อป้องกันน้ำท่วมขังบ้านเรือนราษฎรลดความเสี่ยงต่อโรคภัยไข้เจ็บในช่วงน้ำหลาก	ระยะทางยาว ๖๐ เมตร	๑๕๐,๐๐๐	๑๕๐,๐๐๐	๑๕๐,๐๐๐	๑๕๐,๐๐๐	๑๕๐,๐๐๐	๑ สาย	ลดการท่วมขังของน้ำ ลดการเสี่ยงต่อโรคภัยไข้เจ็บ เพื่อป้องกันไม่ให้น้ำเน่าเสีย	กองช่าง

แบบ ผ.๐๒

รายละเอียดโครงการพัฒนา

แผนพัฒนาท้องถิ่น (พ.ศ. ๒๕๖๖ - ๒๕๗๐)

องค์การบริหารส่วนตำบลไชยบุรี

ก.ยุทธศาสตร์จังหวัดที่ ๔ : การพัฒนาสังคมและคุณภาพชีวิตเพื่อสร้างความสุขอย่างยั่งยืน

ข.ยุทธศาสตร์การพัฒนาขององค์กรปกครองส่วนท้องถิ่นในเขตจังหวัดที่ ๓ : การพัฒนาและเสริมสร้างศักยภาพคน

๖.ยุทธศาสตร์การพัฒนาเมืองน่าอยู่

๖.๑ แผนงานอุตสาหกรรมและการโยธา (งานก่อสร้าง)

ที่	โครงการ	วัตถุประสงค์	เป้าหมาย (ผลผลิตของโครงการ)	งบประมาณ					ตัวชี้วัด (KPI)	ผลที่คาดว่าจะได้รับ	หน่วยงานรับผิดชอบหลัก
				๒๕๖๖ (บาท)	๒๕๖๗ (บาท)	๒๕๖๘ (บาท)	๒๕๖๙ (บาท)	๒๕๗๐ (บาท)			
๒๒๑	โครงการซ่อมแซมถนนลูกรังจากนานางอุดม ศรีหะมงคล - หนองหาร (หมู่ที่ ๘) โครงการอันดับที่ ๓	เพื่อให้ประชาชนในหมู่บ้านและผู้สัญจรไปมาได้มีถนนสำหรับการคมนาคมได้สะดวกรวดเร็วและปลอดภัย	กว้าง ๔ ม. ยาว ๑,๐๐๐ เมตร หนาเฉลี่ย ๐.๒๐ ม.	๑๑๓,๐๐๐	๑๑๓,๐๐๐	๑๑๓,๐๐๐	๑๑๓,๐๐๐	๑๑๓,๐๐๐	๑ สาย	ประชาชนมีการคมนาคมสะดวกรวดเร็วปลอดภัย	กองช่าง
๒๒๒	โครงการก่อสร้างถนน คสล. จากนานางเมือง ศรีวรสาร - นานายคำนวน บุญเทียม (ม.๘)	เพื่อให้ประชาชนในหมู่บ้านและผู้สัญจรไปมาได้มีถนนสำหรับการคมนาคมได้สะดวกรวดเร็วและปลอดภัย	กว้าง ๔ ม. ยาว ๒๐๐ เมตร หนา ๐.๑๕ ม.	๔๑๖,๐๐๐	๔๑๖,๐๐๐	๔๑๖,๐๐๐	๔๑๖,๐๐๐	๔๑๖,๐๐๐	๑ สาย	ประชาชนมีการคมนาคมสะดวกรวดเร็วปลอดภัย	กองช่าง
๒๒๓	โครงการก่อสร้างร่องระบายน้ำจากหน้าวัด - หน้าบ้านนายเกษม ศรีวรสาร (ม.๘)	เพื่อป้องกันน้ำท่วมขังบ้านเรือนราษฎรลดความเสี่ยงต่อโรคภัยไข้เจ็บในช่วงน้ำหลาก	กว้าง ๐.๓๐ เมตร ระยะทางยาว ๓๐๐ เมตร ลึกเฉลี่ย ๐.๕๐ เมตร	๗๘๐,๐๐๐	๗๘๐,๐๐๐	๗๘๐,๐๐๐	๗๘๐,๐๐๐	๗๘๐,๐๐๐	๑ สาย	ลดการท่วมขังของน้ำ ลดการเสี่ยงต่อโรคภัยไข้เจ็บ เพื่อป้องกันไม่ให้น้ำเน่าเสีย	กองช่าง
๒๒๔	โครงการก่อสร้างร่องระบายน้ำจากหน้าบ้านนายมงคล ไชยมหา - หน้าบ้านนางเมือง ศรีวรสาร (หมู่ที่ ๘)	เพื่อป้องกันน้ำท่วมขังบ้านเรือนราษฎรลดความเสี่ยงต่อโรคภัยไข้เจ็บในช่วงน้ำหลาก	ระยะทางยาว ๑๓๐ เมตร	๓๒๕,๐๐๐	๓๒๕,๐๐๐	๓๒๕,๐๐๐	๓๒๕,๐๐๐	๓๒๕,๐๐๐	๑ สาย	ลดการท่วมขังของน้ำ ลดการเสี่ยงต่อโรคภัยไข้เจ็บ เพื่อป้องกันไม่ให้น้ำเน่าเสีย	กองช่าง
๒๒๕	โครงการก่อสร้างร่องระบายน้ำจากหน้าบ้านนายธนชัย คำลือ - หน้าบ้านนายพงษ์ศิริ บุญเทียม (หมู่ที่ ๘)	เพื่อป้องกันน้ำท่วมขังบ้านเรือนราษฎรลดความเสี่ยงต่อโรคภัยไข้เจ็บในช่วงน้ำหลาก	ระยะทางยาว ๑๐๐ เมตร	๒๕๐,๐๐๐	๒๕๐,๐๐๐	๒๕๐,๐๐๐	๒๕๐,๐๐๐	๒๕๐,๐๐๐	๑ สาย	ลดการท่วมขังของน้ำ ลดการเสี่ยงต่อโรคภัยไข้เจ็บ เพื่อป้องกันไม่ให้น้ำเน่าเสีย	กองช่าง
๒๒๖	โครงการยกระดับฝายน้ำล้นห้วยหนองหวาย (หมู่ที่ ๘)	เพื่อให้ฝายน้ำล้นสามารถกักเก็บน้ำได้มากขึ้น	๑ แห่ง	๕๐๐,๐๐๐	๕๐๐,๐๐๐	๕๐๐,๐๐๐	๕๐๐,๐๐๐	๕๐๐,๐๐๐	๑ โครงการ	กักเก็บน้ำได้มากขึ้น	กองช่าง

แบบ ผ.๐๒

รายละเอียดโครงการพัฒนา

แผนพัฒนาท้องถิ่น (พ.ศ. ๒๕๖๖ - ๒๕๗๐)

องค์การบริหารส่วนตำบลไชยบุรี

ก.ยุทธศาสตร์จังหวัดที่ ๔ : การพัฒนาสังคมและคุณภาพชีวิตเพื่อสร้างความสุขอย่างยั่งยืน

ข.ยุทธศาสตร์การพัฒนาขององค์กรปกครองส่วนท้องถิ่นในเขตจังหวัดที่ ๓ : การพัฒนาและเสริมสร้างศักยภาพคน

๖.ยุทธศาสตร์การพัฒนาเมืองน่าอยู่

๖.๑ แผนงานอุตสาหกรรมและการโยธา (งานก่อสร้าง)

ที่	โครงการ	วัตถุประสงค์	เป้าหมาย (ผลผลิตของโครงการ)	งบประมาณ					ตัวชี้วัด (KPI)	ผลที่คาดว่าจะได้รับ	หน่วยงานรับผิดชอบหลัก
				๒๕๖๖ (บาท)	๒๕๖๗ (บาท)	๒๕๖๘ (บาท)	๒๕๖๙ (บาท)	๒๕๗๐ (บาท)			
๒๒๗	โครงการถมดินไหล่ทางจากป้อมยาม - บ้านนายวิเชียร เขียวค้า (หมู่ที่ ๘)	เพื่อให้ประชาชนในหมู่บ้านและผู้สัญจรไปมาได้มีถนนสำหรับการคมนาคมได้สะดวกรวดเร็วและปลอดภัย	กว้างข้างละ ๐.๕๐ ม. ระยะทางยาว ๔๒๕ เมตร หนาเฉลี่ย ๐.๑๕ ม.	๑๐,๐๐๐	๑๐,๐๐๐	๑๐,๐๐๐	๑๐,๐๐๐	๑๐,๐๐๐	๑ สาย	ประชาชนมีการคมนาคมสะดวกรวดเร็วปลอดภัย	กองช่าง
๒๒๘	โครงการก่อสร้างรางระบายน้ำจากบ้านนายโชคชัย เย็นวัฒนา - บ้านนางวิชาญาพร เสนาสี หมู่ที่ ๘	เพื่อป้องกันน้ำท่วมขังบ้านเรือน ราษฎรลดความเสี่ยงต่อโรคภัยไข้เจ็บในช่วงน้ำหลาก	ยาว ๒๓๖ เมตร	๕๙๐,๐๐๐	๕๙๐,๐๐๐	๕๙๐,๐๐๐	๕๙๐,๐๐๐	๕๙๐,๐๐๐	๑ สาย	ลดการท่วมขังของน้ำ ลดการเสี่ยงต่อโรคภัยไข้เจ็บ เพื่อป้องกันไม่ให้น้ำเน่าเสีย	กองช่าง
๒๒๙	โครงการซ่อมแซมถนนลูกรังรอบหนองหวาย - นานางเมือง ศรีวรสาร ติดถนน คสล. หมู่ที่ ๘	เพื่อให้ประชาชนในหมู่บ้านและผู้สัญจรไปมาได้มีถนนสำหรับการคมนาคมได้สะดวกรวดเร็วและปลอดภัย	ยาว ๕๐๐ เมตร	๕๐,๐๐๐	๕๐,๐๐๐	๕๐,๐๐๐	๕๐,๐๐๐	๕๐,๐๐๐	๑ สาย	ประชาชนมีการคมนาคมสะดวกรวดเร็วปลอดภัย	กองช่าง
๒๓๐	โครงการเจาะบ่อบาดาล พร้อมติดตั้งเครื่องสูบน้ำ บ้านวังโพธิ์ หมู่ที่ ๘	เจาะบ่อบาดาลพร้อมติดตั้งเครื่องสูบ จำนวน ๑ บ่อ	บ่อบาดาลพร้อมติดตั้งเครื่องสูบน้ำ จำนวน ๑ บ่อ	๒๗๐,๐๐๐	๒๗๐,๐๐๐	๒๗๐,๐๐๐	๒๗๐,๐๐๐	๒๗๐,๐๐๐	๑ โครงการ	ประชาชนมีน้ำใช้อย่างเพียงพอ	กองช่าง
๒๓๑	โครงการก่อสร้างถนน คสล. จากบ้านนายปรารถนา บุญเทียม - บ้านนางสาวอุดมสุข ศรีหะมงคล (หมู่ที่ ๙)	เพื่อให้ประชาชนในหมู่บ้านและผู้สัญจรไปมาได้มีถนนสำหรับการคมนาคมได้สะดวกรวดเร็วและปลอดภัย	กว้าง ๔ เมตร ยาว ๓๐๐ เมตร	๖๒๔,๐๐๐	๖๒๔,๐๐๐	๖๒๔,๐๐๐	๖๒๔,๐๐๐	๖๒๔,๐๐๐	๑ สาย	ประชาชนมีการคมนาคมสะดวกรวดเร็วปลอดภัย	กองช่าง
๒๓๒	โครงการบูรณะดอนปู่ตา (หมู่ที่ ๙)	เพื่อให้ดอนปู่ตาสามารถใช้ประโยชน์ได้มากขึ้น	๑ แห่ง	๑๐๐,๐๐๐	๑๐๐,๐๐๐	๑๐๐,๐๐๐	๑๐๐,๐๐๐	๑๐๐,๐๐๐	๑ โครงการ	ประชาชนได้ใช้ประโยชน์มากขึ้น	กองช่าง

แบบ ผ.๐๒

รายละเอียดโครงการพัฒนา

แผนพัฒนาท้องถิ่น (พ.ศ. ๒๕๖๖ - ๒๕๗๐)

องค์การบริหารส่วนตำบลไชยบุรี

ก.ยุทธศาสตร์จังหวัดที่ ๔ : การพัฒนาสังคมและคุณภาพชีวิตเพื่อสร้างความสุขอย่างยั่งยืน

ข.ยุทธศาสตร์การพัฒนาขององค์กรปกครองส่วนท้องถิ่นในเขตจังหวัดที่ ๓ : การพัฒนาและเสริมสร้างศักยภาพคน

๖.ยุทธศาสตร์การพัฒนาเมืองน่าอยู่

๖.๑ แผนงานอุตสาหกรรมและการโยธา (งานก่อสร้าง)

ที่	โครงการ	วัตถุประสงค์	เป้าหมาย (ผลผลิตของโครงการ)	งบประมาณ					ตัวชี้วัด (KPI)	ผลที่คาดว่าจะได้รับ	หน่วยงานรับผิดชอบหลัก
				๒๕๖๖ (บาท)	๒๕๖๗ (บาท)	๒๕๖๘ (บาท)	๒๕๖๙ (บาท)	๒๕๗๐ (บาท)			
๒๓๓	โครงการก่อสร้างถนน คสล. จากบ้านนางเวียงจันทร์ ใจมั่น - บ้านนางพรชัย คัมภีร์ (ม.๙)	เพื่อให้ประชาชนในหมู่บ้านและผู้สัญจรไปมาได้มีถนนสำหรับการคมนาคมได้สะดวก	กว้าง ๔ ม. ยาว ๑๘๐ เมตร หนา ๐.๑๕ ม.	๓๖๐,๐๐๐	๓๖๐,๐๐๐	๓๖๐,๐๐๐	๓๖๐,๐๐๐	๓๖๐,๐๐๐	๑ สาย	ประชาชนมีการคมนาคมสะดวกรวดเร็วปลอดภัย	กองช่าง
๒๓๔	โครงการก่อสร้างถนน คสล. จากบ้านนางนงคราญ บุญเทียม - บ้านนางสมหวาน บุญเทียม (ม.๙)	เพื่อให้ประชาชนในหมู่บ้านและผู้สัญจรไปมาได้มีถนนสำหรับการคมนาคมได้สะดวก	กว้าง ๔ ม. ยาว ๑๕๐ เมตร หนา ๐.๑๕ ม.	๓๐๐,๐๐๐	๓๐๐,๐๐๐	๓๐๐,๐๐๐	๓๐๐,๐๐๐	๓๐๐,๐๐๐	๑ สาย	ประชาชนมีการคมนาคมสะดวกรวดเร็วปลอดภัย	กองช่าง
๒๓๕	โครงการก่อสร้างถนน คสล. จากบ้านนายขันติ ศรีหะมงคล - บ้านนางสมาน ศรีหะมงคล (ม.๙)	เพื่อให้ประชาชนในหมู่บ้านและผู้สัญจรไปมาได้มีถนนสำหรับการคมนาคมได้สะดวกรวดเร็วและปลอดภัย	กว้าง ๔ ม. ยาว ๑๕๐ เมตร หนา ๐.๑๕ ม.	๓๐๐,๐๐๐	๓๐๐,๐๐๐	๓๐๐,๐๐๐	๓๐๐,๐๐๐	๓๐๐,๐๐๐	๑ สาย	ประชาชนมีการคมนาคมสะดวกรวดเร็วปลอดภัย	กองช่าง
๒๓๖	โครงการก่อสร้างถนน คสล.จากบ้านนางภานิต คำลือ - บ้านนางปัญญานุช คำลือ (ม.๙)	เพื่อให้ประชาชนในหมู่บ้านและผู้สัญจรไปมาได้มีถนนสำหรับการคมนาคมได้สะดวก	กว้าง ๔ ม. ยาว ๑๐๐ เมตร หนา ๐.๑๕ ม.	๒๐๐,๐๐๐	๒๐๐,๐๐๐	๒๐๐,๐๐๐	๒๐๐,๐๐๐	๒๐๐,๐๐๐	๑ สาย	ประชาชนมีการคมนาคมสะดวกรวดเร็วปลอดภัย	กองช่าง
๒๓๗	โครงการก่อสร้างถนน คสล.จากบ้านนายสุวานนท์ ศรีหะมงคล - บ้านนายณรงค์ บุญเทียม (ม.๙)	เพื่อให้ประชาชนในหมู่บ้านและผู้สัญจรไปมาได้มีถนนสำหรับการคมนาคมได้สะดวก	กว้าง ๔ ม. ยาว ๑๐๐ เมตร หนา ๐.๑๕ ม.	๒๐๐,๐๐๐	๒๐๐,๐๐๐	๒๐๐,๐๐๐	๒๐๐,๐๐๐	๒๐๐,๐๐๐	๑ สาย	ประชาชนมีการคมนาคมสะดวกรวดเร็วปลอดภัย	กองช่าง
๒๓๘	โครงการก่อสร้างร่องระบายน้ำจากบ้านนางสาววิยะดา วันดี - บ้านนางจันเพ็ญ เบ้าลี (ม.๙)	เพื่อป้องกันน้ำท่วมขังบ้านเรือนราษฎรลดความเสี่ยงต่อโรคภัยไข้เจ็บในช่วงน้ำหลาก	กว้าง ๐.๓๐ ม. ยาว ๓๐๐.๐๐ ม. ลึก ๐.๕๐ ม.	๖๖๔,๕๐๐	๖๖๔,๕๐๐	๖๖๔,๕๐๐	๖๖๔,๕๐๐	๖๖๔,๕๐๐	๑ โครงการ	ลดการท่วมขังของน้ำ ลดการเสี่ยงต่อโรคภัยไข้เจ็บ เพื่อป้องกันไม่ให้น้ำเน่าเสีย	กองช่าง

แบบ ผ.๐๒

รายละเอียดโครงการพัฒนา

แผนพัฒนาท้องถิ่น (พ.ศ. ๒๕๖๖ - ๒๕๗๐)

องค์การบริหารส่วนตำบลไชยบุรี

ก.ยุทธศาสตร์จังหวัดที่ ๔ : การพัฒนาสังคมและคุณภาพชีวิตเพื่อสร้างความสุขอย่างยั่งยืน

ข.ยุทธศาสตร์การพัฒนาขององค์กรปกครองส่วนท้องถิ่นในเขตจังหวัดที่ ๓ : การพัฒนาและเสริมสร้างศักยภาพคน

๖.ยุทธศาสตร์การพัฒนาเมืองน่าอยู่

๖.๑ แผนงานอุตสาหกรรมและการโยธา (งานก่อสร้าง)

ที่	โครงการ	วัตถุประสงค์	เป้าหมาย (ผลผลิตของโครงการ)	งบประมาณ					ตัวชี้วัด (KPI)	ผลที่คาดว่าจะได้รับ	หน่วยงานรับผิดชอบหลัก
				๒๕๖๖ (บาท)	๒๕๖๗ (บาท)	๒๕๖๘ (บาท)	๒๕๖๙ (บาท)	๒๕๗๐ (บาท)			
๒๓๙	โครงการก่อสร้างถนนรังจากบ้านกาชาดไปห้วยปลาขาว (ม.๙)	เพื่อให้ประชาชนในหมู่บ้านและผู้สัญจรไปมาได้มีถนนสำหรับการคมนาคมได้สะดวกรวดเร็วและปลอดภัย	กว้าง ๔ ม. ยาว ๕๐๐ เมตร	๗๕๐,๐๐๐	๗๕๐,๐๐๐	๗๕๐,๐๐๐	๗๕๐,๐๐๐	๗๕๐,๐๐๐	๑ สาย	- ประชาชนมีการคมนาคมสะดวกรวดเร็วปลอดภัย	กองช่าง
๒๔๐	โครงการก่อสร้างลูกระนาดชะลอความเร็วภายในหมู่บ้าน (ม.๙)	เพื่อความปลอดภัยของผู้ที่สัญจรไป-มา	จำนวน ๑๐ จุด	๓๐,๐๐๐	๓๐,๐๐๐	๓๐,๐๐๐	๓๐,๐๐๐	๓๐,๐๐๐	๑ โครงการ	ประชาชนมีการคมนาคมสะดวกรวดเร็วปลอดภัย	กองช่าง
๒๔๑	ก่อสร้างป้อมยามในหมู่บ้าน (ม.๙)	เพื่อให้อุบัติเหตุจะได้ลดน้อยลงและหมู่บ้านมีความปลอดภัย	ป้อมยาม	๖๐,๐๐๐	๖๐,๐๐๐	๖๐,๐๐๐	๖๐,๐๐๐	๖๐,๐๐๐	๑ โครงการ	อุบัติเหตุน้อยลงและหมู่บ้านมีความปลอดภัย	กองช่าง
๒๔๒	โครงการก่อสร้างถนน คสล.จากบ้านนางลำไพ บุญเทียม - สวนนายชัชวาล ศรีหะมงคล หมู่ที่ ๙	เพื่อให้ประชาชนในหมู่บ้านและผู้สัญจรไปมาได้มีถนนสำหรับการคมนาคมได้สะดวกรวดเร็วและปลอดภัย	กว้าง ๔ เมตร ยาว ๑๑๐ เมตร	๒๒๘,๐๐๐	๒๒๘,๐๐๐	๒๒๘,๐๐๐	๒๒๘,๐๐๐	๒๒๘,๐๐๐	๑ สาย	ประชาชนมีการคมนาคมสะดวกรวดเร็วปลอดภัย	กองช่าง
๒๔๓	โครงการก่อสร้างถนน คสล.จากโรงเรียนบ้านแก้วปัดโป่งไปป่าช้า หมู่ที่ ๙	เพื่อให้ประชาชนในหมู่บ้านและผู้สัญจรไปมาได้มีถนนสำหรับการคมนาคมได้สะดวกรวดเร็วและปลอดภัย	กว้าง ๔ เมตร ยาว ๔๕ เมตร	๙๔,๐๐๐	๙๔,๐๐๐	๙๔,๐๐๐	๙๔,๐๐๐	๙๔,๐๐๐	๑ สาย	ประชาชนมีการคมนาคมสะดวกรวดเร็วปลอดภัย	กองช่าง
๒๔๔	โครงการก่อสร้างถนน คสล.จากบ้านนายธุวานนท์ ศรีหะมงคล – บ้านนายทายวัน บุญเทียม (หมู่ที่ ๙)	เพื่อให้ประชาชนในหมู่บ้านและผู้สัญจรไปมาได้มีถนนสำหรับการคมนาคมได้สะดวกรวดเร็วและปลอดภัย	กว้าง ๓ เมตร ยาว ๖๓ เมตร หนา ๐.๑๕ เมตร	๙๕,๐๐๐	๙๕,๐๐๐	๙๕,๐๐๐	๙๕,๐๐๐	๙๕,๐๐๐	๑ สาย	ประชาชนมีการคมนาคมสะดวกรวดเร็วปลอดภัย	กองช่าง

แบบ ผ.๐๒

รายละเอียดโครงการพัฒนา

แผนพัฒนาท้องถิ่น (พ.ศ. ๒๕๖๖ - ๒๕๗๐)

องค์การบริหารส่วนตำบลไชยบุรี

ก.ยุทธศาสตร์จังหวัดที่ ๔ : การพัฒนาสังคมและคุณภาพชีวิตเพื่อสร้างความสุขอย่างยั่งยืน

ข.ยุทธศาสตร์การพัฒนาขององค์กรปกครองส่วนท้องถิ่นในเขตจังหวัดที่ ๓ : การพัฒนาและเสริมสร้างศักยภาพคน

๖.ยุทธศาสตร์การพัฒนาเมืองน่าอยู่

๖.๑ แผนงานอุตสาหกรรมและการโยธา (งานก่อสร้าง)

ที่	โครงการ	วัตถุประสงค์	เป้าหมาย (ผลผลิตของโครงการ)	งบประมาณ					ตัวชี้วัด (KPI)	ผลที่คาดว่าจะได้รับ	หน่วยงานรับผิดชอบหลัก
				๒๕๖๖ (บาท)	๒๕๖๗ (บาท)	๒๕๖๘ (บาท)	๒๕๖๙ (บาท)	๒๕๗๐ (บาท)			
๒๔๕	โครงการก่อสร้างร่องระบายน้ำจากหน้าบ้านผู้ใหญ่บ้าน - โรงปุ๋ยชีวภาพ (ม.๑๐)	เพื่อป้องกันน้ำท่วมขังบ้านเรือนราษฎรลดความเสี่ยงต่อโรคภัยไข้เจ็บในช่วงน้ำหลาก	กว้าง ๐.๓๐ ม. ยาว ๑๒๐.๐๐ ม. ลึก ๐.๕๐ ม.	๒๖๕,๘๐๐	๒๖๕,๘๐๐	๒๖๕,๘๐๐	๒๖๕,๘๐๐	๒๖๕,๘๐๐	๑ โครงการ	ลดการท่วมขังของน้ำ ลดการเสี่ยงต่อโรคภัยไข้เจ็บ เพื่อป้องกันไม่ให้น้ำเน่าเสีย	กองช่าง
๒๔๖	โครงการก่อสร้างร่องระบายน้ำจากหน้าบ้านนายวอน คำลือ - บ้านนางนิภาพร คำลือ (ม.๑๐)	เพื่อป้องกันน้ำท่วมขังบ้านเรือนราษฎรลดความเสี่ยงต่อโรคภัยไข้เจ็บในช่วงน้ำหลาก	กว้าง ๐.๓๐ ม. ยาว ๖๕.๐๐ ม. ลึก ๐.๕๐ ม.	๑๔๓,๙๗๕	๑๔๓,๙๗๕	๑๔๓,๙๗๕	๑๔๓,๙๗๕	๑๔๓,๙๗๕	๑ โครงการ	ลดการท่วมขังของน้ำ ลดการเสี่ยงต่อโรคภัยไข้เจ็บ เพื่อป้องกันไม่ให้น้ำเน่าเสีย	กองช่าง
๒๔๗	โครงการก่อสร้างถนนลูกรังสายบ้านตาลปากน้ำจากนานางโสภา คำลือ - นานางจารุวรรณ คำลือ (ม.๑๐)	เพื่อให้ประชาชนผู้สัญจรไปมาได้มีถนนสำหรับคมนาคมได้สะดวก รวดเร็วและปลอดภัย	กว้าง ๔.๐๐ ม. ยาว ๒๕๐.๐๐ ม.	๕๐,๐๐๐	๕๐,๐๐๐	๕๐,๐๐๐	๕๐,๐๐๐	๕๐,๐๐๐	๑ โครงการ	ประชาชนมีการคมนาคมสะดวก รวดเร็ว และปลอดภัย	กองช่าง
๒๔๘	โครงการก่อสร้างร่องระบายน้ำจากหน้าบ้านนางนัฐพร คำลือ - บ้านนายอนุชิต คำสวัสดิ์ (ม.๑๐)	เพื่อป้องกันน้ำท่วมขังบ้านเรือนราษฎรลดความเสี่ยงต่อโรคภัยไข้เจ็บในช่วงน้ำหลาก	กว้าง ๐.๓๐ ม. ยาว ๗๐.๐๐ ม. ลึก ๐.๕๐ ม.	๑๕๕,๐๐๐	๑๕๕,๐๐๐	๑๕๕,๐๐๐	๑๕๕,๐๐๐	๑๕๕,๐๐๐	๑ โครงการ	ลดการท่วมขังของน้ำ ลดการเสี่ยงต่อโรคภัยไข้เจ็บ เพื่อป้องกันไม่ให้น้ำเน่าเสีย	กองช่าง
๒๔๙	โครงการก่อสร้างร่องระบายน้ำสี่แยกป้อมยาม - บ้านนางพัชรี คำลือ (ม.๑๐)	เพื่อป้องกันน้ำท่วมขังบ้านเรือนราษฎรลดความเสี่ยงต่อโรคภัยไข้เจ็บในช่วงน้ำหลาก	กว้าง ๐.๓๐ ม. ยาว ๑๓๐.๐๐ ม. ลึก ๐.๕๐ ม.	๒๘๗,๙๕๐	๒๘๗,๙๕๐	๒๘๗,๙๕๐	๒๘๗,๙๕๐	๒๘๗,๙๕๐	๑ โครงการ	ลดการท่วมขังของน้ำ ลดการเสี่ยงต่อโรคภัยไข้เจ็บ เพื่อป้องกันไม่ให้น้ำเน่าเสีย	กองช่าง
๒๕๐	โครงการก่อสร้างถนนลูกรังจากบ้านนางทองคูณ ทิพย์พรมมา - นานายวันดี เหล่าปา (ม.๑๐)	เพื่อให้ประชาชนผู้สัญจรไปมาได้มีถนนสำหรับคมนาคมได้สะดวก รวดเร็วและปลอดภัย	กว้าง ๔.๐๐ ม. ยาว ๑,๒๐๐.๐๐ ม.	๒๕๐,๐๐๐	๒๕๐,๐๐๐	๒๕๐,๐๐๐	๒๕๐,๐๐๐	๒๕๐,๐๐๐	๑ โครงการ	ประชาชนมีการคมนาคมสะดวก รวดเร็ว และปลอดภัย	กองช่าง
๒๕๑	โครงการก่อสร้างห้องน้ำป่าช้าบ้านดอนดู่ (ม.๑๐)	เพื่อเป็นการจัดสิ่งอำนวยความสะดวกที่ทุกคนสามารถเข้าถึงและใช้ประโยชน์ได้	กว้าง ๒.๐๐ ม. ยาว ๒.๐๐ ม. จำนวน ๒ ห้อง	๑๐๐,๐๐๐	๑๐๐,๐๐๐	๑๐๐,๐๐๐	๑๐๐,๐๐๐	๑๐๐,๐๐๐	๑ โครงการ	อำนวยความสะดวกสำหรับประชาชน	กองช่าง

แบบ ผ.๐๒

รายละเอียดโครงการพัฒนา

แผนพัฒนาท้องถิ่น (พ.ศ. ๒๕๖๖ - ๒๕๗๐)

องค์การบริหารส่วนตำบลไชยบุรี

ก.ยุทธศาสตร์จังหวัดที่ ๔ : การพัฒนาสังคมและคุณภาพชีวิตเพื่อสร้างความสุขอย่างยั่งยืน

ข.ยุทธศาสตร์การพัฒนาขององค์กรปกครองส่วนท้องถิ่นในเขตจังหวัดที่ ๓ : การพัฒนาและเสริมสร้างศักยภาพคน

๖.ยุทธศาสตร์การพัฒนาเมืองน่าอยู่

๖.๑ แผนงานอุตสาหกรรมและการโยธา (งานก่อสร้าง)

ที่	โครงการ	วัตถุประสงค์	เป้าหมาย (ผลผลิตของโครงการ)	งบประมาณ					ตัวชี้วัด (KPI)	ผลที่คาดว่าจะได้รับ	หน่วยงานรับผิดชอบหลัก
				๒๕๖๖ (บาท)	๒๕๖๗ (บาท)	๒๕๖๘ (บาท)	๒๕๖๙ (บาท)	๒๕๗๐ (บาท)			
๒๕๒	โครงการก่อสร้างลานกีฬาพร้อมอุปกรณ์ออกกำลังกาย (หมู่ที่ ๑๐)	เพื่อให้ประชาชนได้มีสถานที่ออกกำลังกาย	๑ แห่ง	๓๐๐,๐๐๐	๓๐๐,๐๐๐	๓๐๐,๐๐๐	๓๐๐,๐๐๐	๓๐๐,๐๐๐	๑ โครงการ	ประชาชนมีลานกีฬาพร้อมอุปกรณ์ออกกำลังกายประจำหมู่บ้าน	กองช่าง
๒๕๓	โครงการก่อสร้างถนน คสล. จากบ้านนายวิไล คำลือ - บ้านนางมุกดา ศรีคราม (หมู่ที่ ๑๐)	เพื่อให้ประชาชนในหมู่บ้านและผู้สัญจรไปมาได้มีถนนสำหรับการคมนาคมได้สะดวกรวดเร็วและปลอดภัย	กว้าง ๓ เมตร ยาว ๔๐๐ เมตร หนา ๐.๑๕ เมตร	๖๒๔,๐๐๐	๖๒๔,๐๐๐	๖๒๔,๐๐๐	๖๒๔,๐๐๐	๖๒๔,๐๐๐	๑ สาย	ประชาชนมีการคมนาคมสะดวกรวดเร็วปลอดภัย	กองช่าง
๒๕๔	โครงการขุดลอกอ่างเก็บน้ำห้วยปลาฝา (หมู่ที่ ๑๐)	เพื่อให้ประชาชนในหมู่บ้านมีน้ำสำรองในกรณีฝนทิ้งช่วงและลดปัญหาน้ำท่วม	ประมาณ ๓๐ ไร่	๕๐๐,๐๐๐	๕๐๐,๐๐๐	๕๐๐,๐๐๐	๕๐๐,๐๐๐	๕๐๐,๐๐๐	๑ โครงการ	สามารถรับน้ำเข้าเก็บเพื่อส่งกระจายไปยังพื้นที่เกษตรได้มากขึ้น	กองช่าง
๒๕๕	โครงการซ่อมแซมประตูอ่างเก็บน้ำห้วยปลาฝา (หมู่ที่ ๑๐)	เพื่อให้ประตูระบายน้ำใช้งานได้ตามปกติ	๑ ชุด	๑๐๐,๐๐๐	๑๐๐,๐๐๐	๑๐๐,๐๐๐	๑๐๐,๐๐๐	๑๐๐,๐๐๐	๑ โครงการ	สามารถรับน้ำเข้าเก็บเพื่อส่งกระจายไปยังพื้นที่เกษตรได้มากขึ้น	กองช่าง
๒๕๖	โครงการเสริมไหล่ทางถนนลูกรังสายดอนดู่ - บ้านตาลปากน้ำ (หมู่ที่ ๑๐)	เพื่อให้ประชาชนในหมู่บ้านและผู้สัญจรไปมาได้มีถนนสำหรับการคมนาคมได้สะดวกรวดเร็วและปลอดภัย	ระยะทางยาว ๙๐๐ เมตร	๕๐,๐๐๐	๕๐,๐๐๐	๕๐,๐๐๐	๕๐,๐๐๐	๕๐,๐๐๐	๑ สาย	ประชาชนมีการคมนาคมสะดวกรวดเร็วปลอดภัย	กองช่าง
๒๕๗	โครงการก่อสร้างถนน คสล. จากบ้านนายอนุชิต คำสวัสดิ์ - ดอนปู่ตา (หมู่ที่ ๑๐)	เพื่อให้ประชาชนในหมู่บ้านและผู้ที่สัญจรไปมาได้มีถนนสำหรับการคมนาคมได้สะดวก รวดเร็ว และปลอดภัย	กว้าง ๓ เมตร ยาว ๑๙๕ เมตร หนา ๐.๑๕ เมตร	๓๔๒,๐๐๐	๓๔๒,๐๐๐	๓๔๒,๐๐๐	๓๔๒,๐๐๐	๓๔๒,๐๐๐	๑ สาย	ประชาชนมีการคมนาคมสะดวก รวดเร็วปลอดภัย	กองช่าง

แบบ ผ.๐๒

รายละเอียดโครงการพัฒนา

แผนพัฒนาท้องถิ่น (พ.ศ. ๒๕๖๖ - ๒๕๗๐)

องค์การบริหารส่วนตำบลไชยบุรี

ก.ยุทธศาสตร์จังหวัดที่ ๔ : การพัฒนาสังคมและคุณภาพชีวิตเพื่อสร้างความสุขอย่างยั่งยืน

ข.ยุทธศาสตร์การพัฒนาขององค์กรปกครองส่วนท้องถิ่นในเขตจังหวัดที่ ๓ : การพัฒนาและเสริมสร้างศักยภาพคน

๖.ยุทธศาสตร์การพัฒนาเมืองน่าอยู่

๖.๑ แผนงานอุตสาหกรรมและการโยธา (งานก่อสร้าง)

ที่	โครงการ	วัตถุประสงค์	เป้าหมาย (ผลผลิตของโครงการ)	งบประมาณ					ตัวชี้วัด (KPI)	ผลที่คาดว่าจะได้รับ	หน่วยงานรับผิดชอบหลัก
				๒๕๖๖ (บาท)	๒๕๖๗ (บาท)	๒๕๖๘ (บาท)	๒๕๖๙ (บาท)	๒๕๗๐ (บาท)			
๒๕๘	โครงการก่อสร้างร่องระบายน้ำจากหน้าบ้านนางนัฐพร คำลือ - บ้านนางโสภา สร้อยคำ (หมู่ที่ ๑๐)	เพื่อป้องกันน้ำท่วมขังบ้านเรือนราษฎรลดความเสี่ยงต่อโรคภัยไข้เจ็บในช่วงน้ำหลาก	กว้าง ๐.๓๐ เมตร ยาว ๗๐ เมตร ลึกเฉลี่ย ๐.๕๐ เมตร	๑๘๒,๐๐๐	๑๘๒,๐๐๐	๑๘๒,๐๐๐	๑๘๒,๐๐๐	๑๘๒,๐๐๐	๑ สาย	ลดการท่วมขังของน้ำ ลดการเสี่ยงต่อโรคภัยไข้เจ็บ เพื่อป้องกันไม่ให้น้ำเน่าเสีย	กองช่าง
๒๕๙	โครงก่อสร้างถนน คสล.จากโรงปุ๋ยชีวภาพ - สี่แยกป้อมยาม (หมู่ที่ ๑๐)	เพื่อให้ประชาชนในหมู่บ้านและผู้สัญจรไปมาได้มีถนนสำหรับการคมนาคมได้สะดวกรวดเร็วและปลอดภัย	กว้าง ๔ เมตร ยาว ๙๒ เมตร หนา ๐.๑๕ ม.	๒๐๒,๔๐๐	๒๐๒,๔๐๐	๒๐๒,๔๐๐	๒๐๒,๔๐๐	๒๐๒,๔๐๐	๑ สาย	ประชาชนมีการคมนาคมสะดวกรวดเร็วปลอดภัย	กองช่าง
๒๖๐	โครงการก่อสร้างร่องระบายน้ำจากบ้านนายจันทร์เพ็ง คำลือ – สี่แยกป้อมยาม หมู่ที่ ๑๐	เพื่อป้องกันน้ำท่วมขังบ้านเรือน ราษฎรลดความเสี่ยงต่อโรคภัยไข้เจ็บในช่วงน้ำหลาก	กว้าง ๐.๔๐ ม. ยาว ๑๐๐ ม. ลึก ๐.๕๐ ม.	๒๐๐,๐๐๐	๒๐๐,๐๐๐	๒๐๐,๐๐๐	๒๐๐,๐๐๐	๒๐๐,๐๐๐	๑ สาย	ลดการท่วมขังของน้ำ ลดการเสี่ยงต่อโรคภัยไข้เจ็บ เพื่อป้องกันไม่ให้น้ำเน่าเสีย	กองช่าง
๒๖๑	โครงการก่อสร้างถนน คสล.จากบ้านนางดลนภา คำลือ - ถนนสายดอนดู่แก้วปัดโป่ง (ม.๑๐)	เพื่อให้ประชาชนในหมู่บ้านและผู้สัญจรไปมาได้มีถนนสำหรับการคมนาคมได้สะดวกรวดเร็วและปลอดภัย	กว้าง ๔ ม. ยาว ๓๒๐ ม. หนา ๐.๑๕ ม.	๖๔๐,๐๐๐	๖๔๐,๐๐๐	๖๔๐,๐๐๐	๖๔๐,๐๐๐	๖๔๐,๐๐๐	๑ สาย	ประชาชนมีการคมนาคมสะดวกรวดเร็วปลอดภัย	กองช่าง
๒๖๒	โครงการก่อสร้างถนนลูกรังจากปากทางสายบ้านตาล ดอนดู่ - นานายสมชาย คำลือ (เส้นบ่อขยะ) ม.๑๐	เพื่อให้ประชาชนในหมู่บ้านและผู้สัญจรไปมาได้มีถนนสำหรับการคมนาคมได้สะดวก	กว้าง ๔ เมตร ยาว ๑,๐๐๐ เมตร	๑๕๐,๐๐๐	๑๕๐,๐๐๐	๑๕๐,๐๐๐	๑๕๐,๐๐๐	๑๕๐,๐๐๐	๑ สาย	ประชาชนมีการคมนาคมสะดวกรวดเร็วปลอดภัย	กองช่าง
๒๖๓	โครงการก่อสร้างถนนลูกรังจากนานางอัญชลี คำลือ - นานางอารมณ์ คำลือ (ม.๑๐)	เพื่อให้ประชาชนในหมู่บ้านและผู้สัญจรไปมาได้มีถนนสำหรับการคมนาคมได้สะดวกรวดเร็วและปลอดภัย	กว้าง ๔ เมตร ยาว ๗๐๐ เมตร	๑๐๕,๐๐๐	๑๐๕,๐๐๐	๑๐๕,๐๐๐	๑๐๕,๐๐๐	๑๐๕,๐๐๐	๑ สาย	ประชาชนมีการคมนาคมสะดวกรวดเร็วปลอดภัย	กองช่าง

แบบ ผ.๐๒

รายละเอียดโครงการพัฒนา

แผนพัฒนาท้องถิ่น (พ.ศ. ๒๕๖๖ - ๒๕๗๐)

องค์การบริหารส่วนตำบลไชยบุรี

ก.ยุทธศาสตร์จังหวัดที่ ๔ : การพัฒนาสังคมและคุณภาพชีวิตเพื่อสร้างความสุขอย่างยั่งยืน

ข.ยุทธศาสตร์การพัฒนาขององค์กรปกครองส่วนท้องถิ่นในเขตจังหวัดที่ ๓ : การพัฒนาและเสริมสร้างศักยภาพคน

๖.ยุทธศาสตร์การพัฒนาเมืองน่าอยู่

๖.๑ แผนงานอุตสาหกรรมและการโยธา (งานก่อสร้าง)

ที่	โครงการ	วัตถุประสงค์	เป้าหมาย (ผลผลิตของโครงการ)	งบประมาณ					ตัวชี้วัด (KPI)	ผลที่คาดว่าจะได้รับ	หน่วยงานรับผิดชอบหลัก
				๒๕๖๖ (บาท)	๒๕๖๗ (บาท)	๒๕๖๘ (บาท)	๒๕๖๙ (บาท)	๒๕๗๐ (บาท)			
๒๖๔	โครงการก่อสร้างถนนลูกรังจากนานายบุญทัน คำลือ - นานายแล คำลือ (ม.๑๐)	เพื่อให้ประชาชนในหมู่บ้านและผู้สัญจรไปมาได้มีถนนสำหรับการคมนาคมได้สะดวกรวดเร็วและปลอดภัย	กว้าง ๔ เมตร ยาว ๑,๐๐๐ เมตร	๑๕๐,๐๐๐	๑๕๐,๐๐๐	๑๕๐,๐๐๐	๑๕๐,๐๐๐	๑๕๐,๐๐๐	๑ สาย	ประชาชนมีการคมนาคมสะดวกรวดเร็วปลอดภัย	กองช่าง
๒๖๕	โครงการก่อสร้างถนนลูกรังสายดอนดู่แก้วปัดโป่ง - นานายสี คำลือ (ม.๑๐)	เพื่อให้ประชาชนในหมู่บ้านและผู้สัญจรไปมาได้มีถนนสำหรับการคมนาคมได้สะดวก	กว้าง ๔ เมตร ยาว ๔๓๐ เมตร	๖๔,๕๐๐	๖๔,๕๐๐	๖๔,๕๐๐	๖๔,๕๐๐	๖๔,๕๐๐	๑ สาย	ประชาชนมีการคมนาคมสะดวกรวดเร็วปลอดภัย	กองช่าง
๒๖๖	โครงการซ่อมแซมท่อคอนเวิร์ดห้วยฮางฮะ (ม.๑๐)	เพื่อป้องกันน้ำท่วมขังในช่วงน้ำหลาก	ซ่อมแซมท่อคอนเวิร์ดห้วยฮางฮะ	๑๐๐,๐๐๐	๑๐๐,๐๐๐	๑๐๐,๐๐๐	๑๐๐,๐๐๐	๑๐๐,๐๐๐	๑ โครงการ	ลดการท่วมขังของน้ำ ลดการเสี่ยงต่อโรคภัยไข้เจ็บ เพื่อป้องกันไม่ให้น้ำเน่าเสีย	กองช่าง
๒๖๗	ก่อสร้างป้อมยามภายในหมู่บ้าน (ม.๑๐)	เพื่อให้อุบัติเหตุจะได้ลดน้อยลงและหมู่บ้านมีความปลอดภัย	ป้อมยาม	๖๐,๐๐๐	๖๐,๐๐๐	๖๐,๐๐๐	๖๐,๐๐๐	๖๐,๐๐๐	๑ โครงการ	อุบัติเหตุน้อยลงและหมู่บ้านมีความปลอดภัย	กองช่าง
๒๖๘	โครงการขุดลอกห้วยปลาฝา หมู่ที่ ๑๐	เพื่อให้ประชาชนในหมู่บ้านมีน้ำสำรองในกรณีฝนทิ้งช่วง ลดปัญหาน้ำท่วม	ขุดลอกห้วยปลาฝา	๓๐๐,๐๐๐	๓๐๐,๐๐๐	๓๐๐,๐๐๐	๓๐๐,๐๐๐	๓๐๐,๐๐๐	๑ โครงการ	สามารถรับน้ำเข้าเก็บเพื่อส่งกระจายไปยังพื้นที่เกษตรได้มากขึ้น	กองช่าง
๒๖๙	โครงการขุดลอกห้วยฮางฮะ หมู่ที่ ๑๐	เพื่อให้ประชาชนในหมู่บ้านมีน้ำสำรองในกรณีฝนทิ้งช่วง ลดปัญหาน้ำท่วม	ขุดลอกห้วยฮางฮะ	๓๐๐,๐๐๐	๓๐๐,๐๐๐	๓๐๐,๐๐๐	๓๐๐,๐๐๐	๓๐๐,๐๐๐	๑ โครงการ	สามารถรับน้ำเข้าเก็บเพื่อส่งกระจายไปยังพื้นที่เกษตรได้มากขึ้น	กองช่าง
๒๗๐	โครงการก่อสร้างถนน คสล.จากบ้านนางสมคิด คำลือ - บ้านนางกานี คำลือ หมู่ที่ ๑๐	เพื่อให้ประชาชนในหมู่บ้านและผู้สัญจรไปมาได้มีถนนสำหรับการคมนาคมได้สะดวก	กว้าง ๒ เมตร ยาว ๙๖ เมตร	๙๙,๘๔๐	๙๙,๘๔๐	๙๙,๘๔๐	๙๙,๘๔๐	๙๙,๘๔๐	๑ สาย	ประชาชนมีการคมนาคมสะดวกรวดเร็วปลอดภัย	กองช่าง

แบบ ผ.๐๒

รายละเอียดโครงการพัฒนา

แผนพัฒนาท้องถิ่น (พ.ศ. ๒๕๖๖ - ๒๕๗๐)

องค์การบริหารส่วนตำบลไชยบุรี

ก.ยุทธศาสตร์จังหวัดที่ ๔ : การพัฒนาสังคมและคุณภาพชีวิตเพื่อสร้างความสุขอย่างยั่งยืน

ข.ยุทธศาสตร์การพัฒนาขององค์กรปกครองส่วนท้องถิ่นในเขตจังหวัดที่ ๓ : การพัฒนาและเสริมสร้างศักยภาพคน

๖.ยุทธศาสตร์การพัฒนาเมืองน่าอยู่

๖.๑ แผนงานอุตสาหกรรมและการโยธา (งานก่อสร้าง)

ที่	โครงการ	วัตถุประสงค์	เป้าหมาย (ผลผลิตของโครงการ)	งบประมาณ					ตัวชี้วัด (KPI)	ผลที่คาดว่าจะได้รับ	หน่วยงานรับผิดชอบหลัก
				๒๕๖๖ (บาท)	๒๕๖๗ (บาท)	๒๕๖๘ (บาท)	๒๕๖๙ (บาท)	๒๕๗๐ (บาท)			
๒๗๑	โครงการก่อสร้างเมรุเผาศพ หมู่ที่ ๑๐	เพื่อให้มีสถานที่ในการจัดกิจกรรม	กว้าง ๕.๖๐ เมตร ยาว ๖ เมตร	๑๕๐,๐๐๐	๑๕๐,๐๐๐	๑๕๐,๐๐๐	๑๕๐,๐๐๐	๑๕๐,๐๐๐	๑ โครงการ	ประชาชนได้มีสถานที่ในการจัดกิจกรรม	กองช่าง
๒๗๒	โครงการก่อสร้างถนนลูกรังจากนานายทัย จันทะขิน - นานายวาทิน แผนบุตร หมู่ที่ ๑๐	เพื่อให้ประชาชนในหมู่บ้านและผู้สัญจรไปมาได้มีถนนสำหรับการคมนาคมได้สะดวกรวดเร็วและปลอดภัย	กว้าง ๔ เมตร ยาว ๑,๕๐๐ เมตร	๒๒๕,๐๐๐	๒๒๕,๐๐๐	๒๒๕,๐๐๐	๒๒๕,๐๐๐	๒๒๕,๐๐๐	๑ สาย	ประชาชนมีการคมนาคมสะดวกรวดเร็วปลอดภัย	กองช่าง
๒๗๓	โครงการก่อสร้างสะพานข้ามห้วยปลาฝาจากนานายชัยยุทธ โจมแพง - นานายชัยยงค์ คำลือ หมู่ที่ ๑๐	เพื่อให้ประชาชนสัญจรไปมาได้สะดวกและปลอดภัย	กว้าง ๔ เมตร ยาว ๙ เมตร	๒๐๐,๐๐๐	๒๐๐,๐๐๐	๒๐๐,๐๐๐	๒๐๐,๐๐๐	๒๐๐,๐๐๐	๑ โครงการ	ประชาชนมีความปลอดภัย	กองช่าง
๒๗๔	โครงการก่อสร้างร่องระบายน้ำจากบ้านนางสีสวาท คำลือ - สี่แยกป้อมยาม หมู่ที่ ๑๐	เพื่อป้องกันน้ำท่วมขังบ้านเรือน ราษฎรลดความเสี่ยงต่อโรคภัยไข้เจ็บในช่วงน้ำหลาก	กว้าง ๐.๔๐ เมตร ยาว ๓๐ เมตร	๗๕,๐๐๐	๗๕,๐๐๐	๗๕,๐๐๐	๗๕,๐๐๐	๗๕,๐๐๐	๑ สาย	ลดการท่วมขังของน้ำ ลดการเสี่ยงต่อโรคภัยไข้เจ็บ เพื่อป้องกันไม่ให้น้ำเน่าเสีย	กองช่าง
๒๗๕	โครงการก่อสร้างร่องระบายน้ำจากบ้านนายบุญยง แสงตะวัน - ห้วยเสียว (ม.๑๑)	เพื่อป้องกันน้ำท่วมขังบ้านเรือน ราษฎรลดความเสี่ยงต่อโรคภัยไข้เจ็บในช่วงน้ำหลาก	กว้าง ๐.๔๐ ม. ยาว ๒๗๐ ม. ลึก ๐.๕๐ ม.	๕๔๐,๐๐๐	๕๔๐,๐๐๐	๕๔๐,๐๐๐	๕๔๐,๐๐๐	๕๔๐,๐๐๐	๑ สาย	ลดการท่วมขังของน้ำ ลดการเสี่ยงต่อโรคภัยไข้เจ็บ เพื่อป้องกันไม่ให้น้ำเน่าเสีย	กองช่าง
๒๗๖	โครงการก่อสร้างร่องระบายน้ำจากบ้านนางคร แซ่คู - ห้วยฮ่องหิน (หมู่ที่ ๑๑)	เพื่อป้องกันน้ำท่วมขังบ้านเรือน ราษฎรลดความเสี่ยงต่อโรคภัยไข้เจ็บในช่วงน้ำหลาก	ระยะทางยาว ๒๐๐ เมตร	๕๐๐,๐๐๐	๕๐๐,๐๐๐	๕๐๐,๐๐๐	๕๐๐,๐๐๐	๕๐๐,๐๐๐	๑ สาย	ลดการท่วมขังของน้ำ ลดการเสี่ยงต่อโรคภัยไข้เจ็บ เพื่อป้องกันไม่ให้น้ำเน่าเสีย	กองช่าง

แบบ ผ.๐๒

รายละเอียดโครงการพัฒนา

แผนพัฒนาท้องถิ่น (พ.ศ. ๒๕๖๖ - ๒๕๗๐)

องค์การบริหารส่วนตำบลไชยบุรี

ก.ยุทธศาสตร์จังหวัดที่ ๔ : การพัฒนาสังคมและคุณภาพชีวิตเพื่อสร้างความสุขอย่างยั่งยืน

ข.ยุทธศาสตร์การพัฒนาขององค์กรปกครองส่วนท้องถิ่นในเขตจังหวัดที่ ๓ : การพัฒนาและเสริมสร้างศักยภาพคน

๖.ยุทธศาสตร์การพัฒนาเมืองน่าอยู่

๖.๑ แผนงานอุตสาหกรรมและการโยธา (งานก่อสร้าง)

ที่	โครงการ	วัตถุประสงค์	เป้าหมาย (ผลผลิตของโครงการ)	งบประมาณ					ตัวชี้วัด (KPI)	ผลที่คาดว่าจะได้รับ	หน่วยงานรับผิดชอบหลัก
				๒๕๖๖ (บาท)	๒๕๖๗ (บาท)	๒๕๖๘ (บาท)	๒๕๖๙ (บาท)	๒๕๗๐ (บาท)			
๒๗๗	โครงการก่อสร้างถนนลูกรังจากบ้านนางอาวรณ์ นาคเสน - สวนยางนายมนตรี ธาตุวงค์ (หมู่ที่ ๑๑)	เพื่อให้ประชาชนในหมู่บ้านและผู้สัญจรไปมาได้มีถนนสำหรับการคมนาคมได้สะดวกรวดเร็วและปลอดภัย	กว้าง ๖ เมตร ยาว ๕๐๐ เมตร สูงเฉลี่ย ๐.๗๐ เมตร	๓๒๙,๐๐๐	๓๒๙,๐๐๐	๓๒๙,๐๐๐	๓๒๙,๐๐๐	๓๒๙,๐๐๐	๑ สาย	ประชาชนมีการคมนาคมสะดวกรวดเร็วปลอดภัย	กองช่าง
๒๗๘	โครงการก่อสร้างถนน คสล. จากบ้านนางสง่า สมวงค์ - บ้านนายลิขิต เบ้าลี (หมู่ที่ ๑๑)	เพื่อให้ประชาชนในหมู่บ้านและผู้สัญจรไปมาได้มีถนนสำหรับการคมนาคมได้สะดวกรวดเร็วและปลอดภัย	กว้าง ๔ เมตร ยาว ๒๕๐ เมตร หนา ๐.๑๕ เมตร	๕๒๐,๐๐๐	๕๒๐,๐๐๐	๕๒๐,๐๐๐	๕๒๐,๐๐๐	๕๒๐,๐๐๐	๑ สาย	ประชาชนมีการคมนาคมสะดวกรวดเร็วปลอดภัย	กองช่าง
๒๗๙	โครงการขยายจุดภาครับหอกระจายข่าวไร้สายภายในหมู่บ้าน (หมู่ที่ ๑๑)	เพื่อขยายจุดประชาสัมพันธ์หอกระจายข่าวภายในหมู่บ้าน	จำนวน ๓ จุด	๑๒๐,๐๐๐	๑๒๐,๐๐๐	๑๒๐,๐๐๐	๑๒๐,๐๐๐	๑๒๐,๐๐๐	๑ โครงการ	ประชาชนได้รับรู้ข่าวสารอย่างทั่วถึง	กองช่าง
๒๘๐	โครงการก่อสร้างร่องระบายน้ำจากบ้านนายถวัลย์ เดิมมา - บ้านนายเชย พรมเสนา (หมู่ที่ ๑๑)	เพื่อป้องกันน้ำท่วมขังบ้านเรือนราษฎรลดความเสี่ยงต่อโรคภัยไข้เจ็บในช่วงน้ำหลาก	ระยะทางยาว ๑๕๐ เมตร	๓๗๕,๐๐๐	๓๗๕,๐๐๐	๓๗๕,๐๐๐	๓๗๕,๐๐๐	๓๗๕,๐๐๐	๑ สาย	ลดการท่วมขังของน้ำ ลดการเสี่ยงต่อโรคภัยไข้เจ็บ เพื่อป้องกันไม่ให้น้ำเน่าเสีย	กองช่าง
๒๘๑	โครงการก่อสร้างร่องระบายน้ำจากบ้านนายกิจไพศาล ตักโพธิ์ - ที่ดินนายโกวิทย์ นครังสุ (หมู่ที่ ๑๑)	เพื่อป้องกันน้ำท่วมขังบ้านเรือนราษฎรลดความเสี่ยงต่อโรคภัยไข้เจ็บในช่วงน้ำหลาก	ระยะทางยาว ๑๕๐ เมตร	๓๗๕,๐๐๐	๓๗๕,๐๐๐	๓๗๕,๐๐๐	๓๗๕,๐๐๐	๓๗๕,๐๐๐	๑ สาย	ลดการท่วมขังของน้ำ ลดการเสี่ยงต่อโรคภัยไข้เจ็บ เพื่อป้องกันไม่ให้น้ำเน่าเสีย	กองช่าง
๒๘๒	โครงการก่อสร้างถนน คสล. จากบ้านนางสง่า สมวงค์ - บ้านนายอุสาห์ ระทะแก้ว (ม.๑๑)	เพื่อให้ประชาชนผู้สัญจรไปมาได้มีถนนสำหรับคมนาคมได้สะดวก รวดเร็วและปลอดภัย	กว้าง ๔.๐๐ ม. ยาว ๒๐๐.๐๐ ม.	๔๑๖,๐๐๐	๔๑๖,๐๐๐	๔๑๖,๐๐๐	๔๑๖,๐๐๐	๔๑๖,๐๐๐	๑ โครงการ	ประชาชนมีการคมนาคมสะดวก รวดเร็ว และปลอดภัย	กองช่าง

แบบ ผ.๐๒

รายละเอียดโครงการพัฒนา

แผนพัฒนาท้องถิ่น (พ.ศ. ๒๕๖๖ - ๒๕๗๐)

องค์การบริหารส่วนตำบลไชยบุรี

ก.ยุทธศาสตร์จังหวัดที่ ๔ : การพัฒนาสังคมและคุณภาพชีวิตเพื่อสร้างความสุขอย่างยั่งยืน

ข.ยุทธศาสตร์การพัฒนาขององค์กรปกครองส่วนท้องถิ่นในเขตจังหวัดที่ ๓ : การพัฒนาและเสริมสร้างศักยภาพคน

๖.ยุทธศาสตร์การพัฒนาเมืองน่าอยู่

๖.๑ แผนงานอุตสาหกรรมและการโยธา (งานก่อสร้าง)

ที่	โครงการ	วัตถุประสงค์	เป้าหมาย (ผลผลิตของโครงการ)	งบประมาณ					ตัวชี้วัด (KPI)	ผลที่คาดว่าจะได้รับ	หน่วยงานรับผิดชอบหลัก
				๒๕๖๖ (บาท)	๒๕๖๗ (บาท)	๒๕๖๘ (บาท)	๒๕๖๙ (บาท)	๒๕๗๐ (บาท)			
๒๘๓	โครงการเปลี่ยนท่อระบายน้ำข้ามถนน คสล. บริเวณบ้านนายทองปน อุทัยแสน (หมู่ที่ ๑๑)	เพื่อป้องกันน้ำท่วมขังบ้านเรือนราษฎรลดความเสี่ยงต่อโรคภัยไข้เจ็บในช่วงน้ำหลาก	เปลี่ยนท่อ คสล.จากท่อขนาด ๐.๖๐ เมตร เป็น ๐.๘๐ เมตร จำนวน ๑ จุด	๑๐๐,๐๐๐	๑๐๐,๐๐๐	๑๐๐,๐๐๐	๑๐๐,๐๐๐	๑๐๐,๐๐๐	๑ สาย	ลดการท่วมขังของน้ำ ลดการเสี่ยงต่อโรคภัยไข้เจ็บ เพื่อป้องกันไม่ให้น้ำเน่าเสีย	กองช่าง
๒๘๔	โครงการก่อสร้างถนนลูกรังจากหน้าวัดคำเจ้าเมือง - นานางหนูทิศ นครังสุ (หมู่ที่ ๑๑)	เพื่อให้ประชาชนในหมู่บ้านและผู้สัญจรไปมาได้มีถนนสำหรับการคมนาคมได้สะดวกรวดเร็วและปลอดภัย	กว้าง ๔ เมตร ยาว ๔๐๐ เมตร สูง ๐.๗๐ เมตร	๑๙๑,๐๐๐	๑๙๑,๐๐๐	๑๙๑,๐๐๐	๑๙๑,๐๐๐	๑๙๑,๐๐๐	๑ สาย	ประชาชนมีการคมนาคมสะดวกรวดเร็วปลอดภัย	กองช่าง
๒๘๕	โครงการตลาดชุมชน (ที่ข้างศูนย์สาธิตการตลาดถมที่เรียบร้อยแล้ว) (หมู่ที่ ๑๑)	เพื่อให้ประชาชนในหมู่บ้านมีตลาดรองรับผลผลิตทางการเกษตรและเป็นที่จำหน่ายสินค้าต่างๆภายในหมู่บ้าน	กว้าง ๑๙ เมตร ยาว ๓๔ เมตร	๕๐๐,๐๐๐	๕๐๐,๐๐๐	๕๐๐,๐๐๐	๕๐๐,๐๐๐	๕๐๐,๐๐๐	๑ โครงการ	มีตลาดชุมชนในหมู่บ้าน	กองช่าง
๒๘๖	โครงการก่อสร้างถนนลูกรังจากบ้านนางพิศมัย นาคเสน - สวนนายฤทธิ์ พลเสนา (หมู่ที่ ๑๑)	เพื่อให้ประชาชนในหมู่บ้านและผู้สัญจรไปมาได้มีถนนสำหรับการคมนาคม ได้สะดวกรวดเร็วและปลอดภัย	กว้าง ๓ ม. ยาว ๘๔ เมตร	๓๓,๖๐๐	๓๓,๖๐๐	๓๓,๖๐๐	๓๓,๖๐๐	๓๓,๖๐๐	๑ สาย	ประชาชนมีการคมนาคมสะดวก รวดเร็วปลอดภัย	กองช่าง
๒๘๗	โครงการก่อสร้างถนน คสล.จากบ้านนายวิน กิ่งคาร - บ้านนางจรูญศรี กิ่งคาร (ม.๑๑)	เพื่อให้ประชาชนในหมู่ที่ ๑๑ ได้มีถนนสำหรับการคมนาคมได้สะดวก รวดเร็วและปลอดภัย	กว้าง ๔ ม. ยาว ๗๔ ม. หนา ๐.๑๕ ม.	๑๑๑,๐๐๐	๑๑๑,๐๐๐	๑๑๑,๐๐๐	๑๑๑,๐๐๐	๑๑๑,๐๐๐	๑ สาย	ประชาชนมีการคมนาคมสะดวก รวดเร็วปลอดภัย	กองช่าง

แบบ ผ.๐๒

รายละเอียดโครงการพัฒนา

แผนพัฒนาท้องถิ่น (พ.ศ. ๒๕๖๖ - ๒๕๗๐)

องค์การบริหารส่วนตำบลไชยบุรี

ก.ยุทธศาสตร์จังหวัดที่ ๔ : การพัฒนาสังคมและคุณภาพชีวิตเพื่อสร้างความสุขอย่างยั่งยืน

ข.ยุทธศาสตร์การพัฒนาขององค์กรปกครองส่วนท้องถิ่นในเขตจังหวัดที่ ๓ : การพัฒนาและเสริมสร้างศักยภาพคน

๖.ยุทธศาสตร์การพัฒนาเมืองน่าอยู่

๖.๑ แผนงานอุตสาหกรรมและการโยธา (งานก่อสร้าง)

ที่	โครงการ	วัตถุประสงค์	เป้าหมาย (ผลผลิตของโครงการ)	งบประมาณ					ตัวชี้วัด (KPI)	ผลที่คาดว่าจะได้รับ	หน่วยงานรับผิดชอบหลัก
				๒๕๖๖ (บาท)	๒๕๖๗ (บาท)	๒๕๖๘ (บาท)	๒๕๖๙ (บาท)	๒๕๗๐ (บาท)			
๒๘๘	โครงการก่อสร้างถนน คสล.จากบ้านนายกล้า ธาตุวงค์ - บ้านนางหนูพิศ นครังสุ (ม.๑๑)	เพื่อให้ประชาชนในหมู่ที่ ๑๑ ได้มีถนนสำหรับการคมนาคมได้สะดวก รวดเร็วและปลอดภัย	กว้าง ๔ ม. ยาว ๒๕๐ ม. หนา ๐.๑๕ ม.	๕๐๐,๐๐๐	๕๐๐,๐๐๐	๕๐๐,๐๐๐	๕๐๐,๐๐๐	๕๐๐,๐๐๐	๑ สาย	ประชาชนมีการคมนาคมสะดวก รวดเร็วปลอดภัย	กองช่าง
๒๘๙	โครงการก่อสร้างถนน คสล.จากบ้าน น.ส.สงกรานต์ นครังสุ - ป่าช้า (ม.๑๑)	เพื่อให้ประชาชนในหมู่ที่ ๑๑ ได้มีถนนสำหรับการคมนาคมได้สะดวก รวดเร็วและปลอดภัย	กว้าง ๔ ม. ยาว ๒๐๐ ม. หนา ๐.๑๕ ม.	๔๐๐,๐๐๐	๔๐๐,๐๐๐	๔๐๐,๐๐๐	๔๐๐,๐๐๐	๔๐๐,๐๐๐	๑ สาย	ประชาชนมีการคมนาคมสะดวก รวดเร็วปลอดภัย	กองช่าง
๒๙๐	โครงการก่อสร้างถนน คสล.จากบ้านนายวิเชียร ไชยสุระ - บ้านนางสมเพียร ไชยสุระ (ม.๑๑)	เพื่อให้ประชาชนในหมู่ที่ ๑๑ ได้มีถนนสำหรับการคมนาคมได้สะดวก รวดเร็วและปลอดภัย	กว้าง ๔ ม. ยาว ๘๐ ม. หนา ๐.๑๕ ม.	๑๖๐,๐๐๐	๑๖๐,๐๐๐	๑๖๐,๐๐๐	๑๖๐,๐๐๐	๑๖๐,๐๐๐	๑ สาย	ประชาชนมีการคมนาคมสะดวก รวดเร็วปลอดภัย	กองช่าง
๒๙๑	โครงการก่อสร้างถนนลูกรังจากบ้านนายประสิทธิ์ แก้วกิ่ง - ริมแม่น้ำสงคราม (ม.๑๑)	เพื่อให้ประชาชนในหมู่ที่ ๑๑ ได้มีถนนสำหรับการคมนาคมได้สะดวก รวดเร็วและปลอดภัย	กว้าง ๔ เมตร ยาว ๔๐๐ เมตร	๖๐,๐๐๐	๖๐,๐๐๐	๖๐,๐๐๐	๖๐,๐๐๐	๖๐,๐๐๐	๑ สาย	ประชาชนมีการคมนาคมสะดวกรวดเร็วปลอดภัย	กองช่าง
๒๙๒	โครงการก่อสร้างถนนลูกรังจากสวนนายยุทธนา ธงษาราช - สวนนายสัญญา อุทัยแสน (ม.๑๑)	เพื่อให้ประชาชนในหมู่ที่ ๑๑ ได้มีถนนสำหรับการคมนาคมได้สะดวก รวดเร็วและปลอดภัย	กว้าง ๔ เมตร ยาว ๓๐๐ เมตร	๔๕,๐๐๐	๔๕,๐๐๐	๔๕,๐๐๐	๔๕,๐๐๐	๔๕,๐๐๐	๑ สาย	ประชาชนมีการคมนาคมสะดวกรวดเร็วปลอดภัย	กองช่าง
๒๙๓	โครงการก่อสร้างถนน คสล.จากบ้านนายทองป่น อุทัยแสน-บ้านนายรมศิลป์ สุวอ (ม.๑๑)	เพื่อให้ประชาชนในหมู่ที่ ๑๑ ได้มีถนนสำหรับการคมนาคมได้สะดวก รวดเร็วและปลอดภัย	กว้าง ๔ ม. ยาว ๖๐ ม. หนา ๐.๑๕ ม.	๑๒๐,๐๐๐	๑๒๐,๐๐๐	๑๒๐,๐๐๐	๑๒๐,๐๐๐	๑๒๐,๐๐๐	๑ สาย	ประชาชนมีการคมนาคมสะดวกรวดเร็วปลอดภัย	กองช่าง

แบบ ผ.๐๒

รายละเอียดโครงการพัฒนา

แผนพัฒนาท้องถิ่น (พ.ศ. ๒๕๖๖ - ๒๕๗๐)

องค์การบริหารส่วนตำบลไชยบุรี

ก.ยุทธศาสตร์จังหวัดที่ ๔ : การพัฒนาสังคมและคุณภาพชีวิตเพื่อสร้างความสุขอย่างยั่งยืน

ข.ยุทธศาสตร์การพัฒนาขององค์กรปกครองส่วนท้องถิ่นในเขตจังหวัดที่ ๓ : การพัฒนาและเสริมสร้างศักยภาพคน

๖.ยุทธศาสตร์การพัฒนาเมืองน่าอยู่

๖.๑ แผนงานอุตสาหกรรมและการโยธา (งานก่อสร้าง)

ที่	โครงการ	วัตถุประสงค์	เป้าหมาย (ผลผลิตของโครงการ)	งบประมาณ					ตัวชี้วัด (KPI)	ผลที่คาดว่าจะได้รับ	หน่วยงานรับผิดชอบหลัก
				๒๕๖๖ (บาท)	๒๕๖๗ (บาท)	๒๕๖๘ (บาท)	๒๕๖๙ (บาท)	๒๕๗๐ (บาท)			
๒๙๔	โครงการก่อสร้างร่องระบายน้ำจากบ้าน น.ส.บังอร คำชนะ - บ้านนายสุวิทย์ ธงษาราช (ม.๑๑)	เพื่อป้องกันน้ำท่วมขังบ้านเรือน ราษฎรลดความเสี่ยงต่อโรคภัยไข้เจ็บในช่วงน้ำหลาก	กว้าง ๐.๔๐ ม. ยาว ๕๕ ม. ลึก ๐.๕๐ ม.	๑๑๐,๐๐๐	๑๑๐,๐๐๐	๑๑๐,๐๐๐	๑๑๐,๐๐๐	๑๑๐,๐๐๐	๑ สาย	ลดการท่วมขังของน้ำ ลดการเสี่ยงต่อโรคภัยไข้เจ็บ เพื่อป้องกันไม่ให้น้ำเน่าเสีย	กองช่าง
๒๙๕	โครงการก่อสร้างถนน คสล.จาบ้านนายวิสุทร ธาตุวงษ์ - บ้านนายกิจไพศาล ตักโพธิ์ หมู่ที่ ๑๑	เพื่อให้ประชาชนในหมู่ที่ ๑๑ ได้มีถนนสำหรับการคมนาคมได้สะดวก รวดเร็ว และปลอดภัย	กว้าง ๓ ม. ยาว ๕๐ ม.	๗๘,๐๐๐	๗๘,๐๐๐	๗๘,๐๐๐	๗๘,๐๐๐	๗๘,๐๐๐	๑ สาย	ประชาชนมีการคมนาคมสะดวกรวดเร็วปลอดภัย	กองช่าง
๒๙๖	โครงการก่อสร้างถนนลูกรังจากบ้านนายประสิทธิ์ แก้วกิ่ง - ริมแม่น้ำสงคราม หมู่ที่ ๑๑	เพื่อให้ประชาชนในหมู่ที่ ๑๑ ได้มีถนนสำหรับการคมนาคมได้สะดวก รวดเร็ว และปลอดภัย	กว้าง ๔ ม. ยาว ๔๕๐ ม.	๑๐๐,๐๐๐	๑๐๐,๐๐๐	๑๐๐,๐๐๐	๑๐๐,๐๐๐	๑๐๐,๐๐๐	๑ สาย	ประชาชนมีการคมนาคมสะดวกรวดเร็วปลอดภัย	กองช่าง
๒๙๗	โครงการก่อสร้างร่องระบายน้ำจากบ้านนางสมหมาย ไชยมหา - แยกบ้านเหล่าศรี (มุมวัด) ม.๑๒	เพื่อป้องกันน้ำท่วมขังบ้านเรือน ราษฎรลดความเสี่ยงต่อโรคภัยไข้เจ็บในช่วงน้ำหลาก	กว้าง ๐.๔๐ ม. ยาว ๒๓๓ ม. ลึก ๐.๕๐ ม.	๔๖๖,๐๐๐	๔๖๖,๐๐๐	๔๖๖,๐๐๐	๔๖๖,๐๐๐	๔๖๖,๐๐๐	๑ สาย	ลดการท่วมขังของน้ำ ลดการเสี่ยงต่อโรคภัยไข้เจ็บ เพื่อป้องกันไม่ให้น้ำเน่าเสีย	กองช่าง
๒๙๘	โครงการก่อสร้างร่องระบายน้ำจากบ้านนายมาย เดชทะศร ลงสายห้วยหนองสิม (ม.๑๒)	เพื่อป้องกันน้ำท่วมขังบ้านเรือน ราษฎรลดความเสี่ยงต่อโรคภัยไข้เจ็บในช่วงน้ำหลาก	กว้าง ๐.๔๐ ม. ยาว ๑๔๐ ม. ลึก ๐.๕๐ ม.	๒๘๐,๐๐๐	๒๘๐,๐๐๐	๒๘๐,๐๐๐	๒๘๐,๐๐๐	๒๘๐,๐๐๐	๑ สาย	ลดการท่วมขังของน้ำ ลดการเสี่ยงต่อโรคภัยไข้เจ็บ เพื่อป้องกันไม่ให้น้ำเน่าเสีย	กองช่าง
๒๙๙	โครงการก่อสร้างถนน คสล.จากหน้าบ้านนายวิเชียร ศรีหะมงคล (ต่อจากถนน คสล.เดิม) – บ้านนางเทวา สีหาทอง (หมู่ที่ ๑๒)	เพื่อให้ประชาชนในหมู่บ้านและผู้ที่สัญจรไปมาได้มีถนน	กว้าง ๔ เมตร ยาว ๗๓ เมตร หนา ๐.๑๕ เมตร	๑๕๐,๐๐๐	๑๕๐,๐๐๐	๑๕๐,๐๐๐	๑๕๐,๐๐๐	๑๕๐,๐๐๐	๑ สาย	ประชาชนมีการคมนาคมสะดวก รวดเร็วปลอดภัย	กองช่าง

แบบ ผ.๐๒

รายละเอียดโครงการพัฒนา

แผนพัฒนาท้องถิ่น (พ.ศ. ๒๕๖๖ - ๒๕๗๐)

องค์การบริหารส่วนตำบลไชยบุรี

ก.ยุทธศาสตร์จังหวัดที่ ๔ : การพัฒนาสังคมและคุณภาพชีวิตเพื่อสร้างความสุขอย่างยั่งยืน

ข.ยุทธศาสตร์การพัฒนาขององค์กรปกครองส่วนท้องถิ่นในเขตจังหวัดที่ ๓ : การพัฒนาและเสริมสร้างศักยภาพคน

๖.ยุทธศาสตร์การพัฒนาเมืองน่าอยู่

๖.๑ แผนงานอุตสาหกรรมและการโยธา (งานก่อสร้าง)

ที่	โครงการ	วัตถุประสงค์	เป้าหมาย (ผลผลิตของโครงการ)	งบประมาณ					ตัวชี้วัด (KPI)	ผลที่คาดว่าจะได้รับ	หน่วยงานรับผิดชอบหลัก
				๒๕๖๖ (บาท)	๒๕๖๗ (บาท)	๒๕๖๘ (บาท)	๒๕๖๙ (บาท)	๒๕๗๐ (บาท)			
๓๐๐	โครงการก่อสร้างถนนลูกรังสายจากนานายศรีทัศน์ ติสจันทร์ - ถนนไปบ้านเหล่าศรี หมู่ที่ ๑๒	เพื่อให้ประชาชนในหมู่บ้านและผู้สัญจรไปมาได้มีถนนสำหรับการคมนาคมได้สะดวกรวดเร็วและปลอดภัย	กว้าง ๔ ม. ยาว ๑,๐๐๐ ม.	๑๕๐,๐๐๐	๑๕๐,๐๐๐	๑๕๐,๐๐๐	๑๕๐,๐๐๐	๑๕๐,๐๐๐	๑ สาย	ประชาชนมีการคมนาคมสะดวก รวดเร็วปลอดภัย	กองช่าง
๓๐๑	โครงการขุดลอกหนองสิม หมู่ที่ ๑๒	เพื่อให้ประชาชนในหมู่บ้านมีน้ำสำรองในกรณีฝนทิ้งช่วง ลดปัญหาน้ำท่วม	กว้าง ๔๐ เมตร ยาว ๑๔๐ เมตร ลึก ๒ เมตร	๖๑๖,๐๐๐	๖๑๖,๐๐๐	๖๑๖,๐๐๐	๖๑๖,๐๐๐	๖๑๖,๐๐๐	๑ โครงการ	สามารถรับน้ำเข้าเก็บเพื่อส่งกระจายไปยังพื้นที่เกษตรได้มากขึ้น	กองช่าง
๓๐๒	โครงการก่อสร้างถนน คสล. จากบ้านนายวิศิษฐ์ บุพศิริ - บ้านนายเจริญ ไชยมหา (หมู่ที่ ๑๒) โครงการอันดับที่ ๑	เพื่อให้ประชาชนในหมู่บ้านและผู้สัญจรไปมาได้มีถนนสำหรับการคมนาคมได้สะดวกรวดเร็วและปลอดภัย	กว้าง ๔ เมตร ยาว ๔๐๐ เมตร หนา ๐.๑๕ เมตร	๘๓๒,๐๐๐	๘๓๒,๐๐๐	๘๓๒,๐๐๐	๘๓๒,๐๐๐	๘๓๒,๐๐๐	๑ สาย	ประชาชนมีการคมนาคมสะดวกรวดเร็วปลอดภัย	กองช่าง
๓๐๓	โครงการก่อสร้างร่องระบายน้ำจากบ้านนายธาณี ยมพ้วย - ลงสายห้วยหนองสิม (หมู่ที่ ๑๒) โครงการอันดับที่ ๒	เพื่อป้องกันน้ำท่วมขังบ้านเรือนราษฎรลดความเสี่ยงต่อโรคภัยไข้เจ็บในช่วงน้ำหลาก	ระยะทางยาว ๖๐ เมตร	๑๕๐,๐๐๐	๑๕๐,๐๐๐	๑๕๐,๐๐๐	๑๕๐,๐๐๐	๑๕๐,๐๐๐	๑ สาย	ลดการท่วมขังของน้ำ ลดการเสี่ยงต่อโรคภัยไข้เจ็บ เพื่อป้องกันไม่ให้น้ำเน่าเสีย	กองช่าง
๓๐๔	โครงการก่อสร้างถนนลูกรังจากนานายอนุชิต ไชยมหา - นานายอัมพร สีหาทอง (หมู่ที่ ๑๒)	เพื่อให้ประชาชนในหมู่บ้านและผู้สัญจรไปมาได้มีถนนสำหรับการคมนาคมได้สะดวกรวดเร็วและปลอดภัย	กว้าง ๔ เมตร ยาว ๕๐๐ เมตร สูงเฉลี่ย ๐.๗๐ เมตร	๒๓๘,๐๐๐	๒๓๘,๐๐๐	๒๓๘,๐๐๐	๒๓๘,๐๐๐	๒๓๘,๐๐๐	๑ สาย	ประชาชนมีการคมนาคมสะดวกรวดเร็วปลอดภัย	กองช่าง
๓๐๕	โครงการก่อสร้างร่องระบายน้ำจากบ้านนายหุ้ม โคตรคำ - บ้านนายโกมล โคตรคำ (หมู่ที่ ๑๒)	เพื่อป้องกันน้ำท่วมขังบ้านเรือนราษฎรลดความเสี่ยงต่อโรคภัยไข้เจ็บในช่วงน้ำหลาก	ระยะทางยาว ๒๐๐ ม.	๕๐๐,๐๐๐	๕๐๐,๐๐๐	๕๐๐,๐๐๐	๕๐๐,๐๐๐	๕๐๐,๐๐๐	๑ สาย	ลดการท่วมขังของน้ำ ลดการเสี่ยงต่อโรคภัยไข้เจ็บ เพื่อป้องกันไม่ให้น้ำเน่าเสีย	กองช่าง

แบบ ผ.๐๒

รายละเอียดโครงการพัฒนา

แผนพัฒนาท้องถิ่น (พ.ศ. ๒๕๖๖ - ๒๕๗๐)

องค์การบริหารส่วนตำบลไชยบุรี

ก.ยุทธศาสตร์จังหวัดที่ ๔ : การพัฒนาสังคมและคุณภาพชีวิตเพื่อสร้างความสุขอย่างยั่งยืน

ข.ยุทธศาสตร์การพัฒนาขององค์กรปกครองส่วนท้องถิ่นในเขตจังหวัดที่ ๓ : การพัฒนาและเสริมสร้างศักยภาพคน

๖.ยุทธศาสตร์การพัฒนาเมืองน่าอยู่

๖.๑ แผนงานอุตสาหกรรมและการโยธา (งานก่อสร้าง)

ที่	โครงการ	วัตถุประสงค์	เป้าหมาย (ผลผลิตของโครงการ)	งบประมาณ					ตัวชี้วัด (KPI)	ผลที่คาดว่าจะได้รับ	หน่วยงานรับผิดชอบหลัก
				๒๕๖๖ (บาท)	๒๕๖๗ (บาท)	๒๕๖๘ (บาท)	๒๕๖๙ (บาท)	๒๕๗๐ (บาท)			
๓๐๖	โครงการก่อสร้างร่องระบายน้ำจากบ้านนางทองใบ บุพเกตุ - บ้านนายนัฐพงษ์ โพธิติยา (หมู่ที่ ๑๒)	เพื่อป้องกันน้ำท่วมขังบ้านเรือนราษฎรลดความเสี่ยงต่อโรคภัยไข้เจ็บในช่วงน้ำหลาก	ระยะทางยาว ๒๐๐ ม.	๕๐๐,๐๐๐	๕๐๐,๐๐๐	๕๐๐,๐๐๐	๕๐๐,๐๐๐	๕๐๐,๐๐๐	๑ สาย	ลดการท่วมขังของน้ำ ลดการเสี่ยงต่อโรคภัยไข้เจ็บ เพื่อป้องกันไม่ให้น้ำเน่าเสีย	กองช่าง
๓๐๗	โครงการก่อสร้างถนน คสล. จากบ้านนางฉันทนา โคตรคำ - บ้านนางพวง ศรีวรสาร (หมู่ที่ ๑๒)	เพื่อให้ประชาชนในหมู่บ้านและผู้สัญจรไปมาได้มีถนนสำหรับการคมนาคมได้สะดวกรวดเร็วและปลอดภัย	กว้าง ๕ ม. ยาว ๓๐๐ ม. หนา ๐.๑๕ ม.	๗๘๐,๐๐๐	๗๘๐,๐๐๐	๗๘๐,๐๐๐	๗๘๐,๐๐๐	๗๘๐,๐๐๐	๑ สาย	ประชาชนมีการคมนาคมสะดวก รวดเร็วปลอดภัย	กองช่าง
๓๐๘	โครงการก่อสร้างร่องระบายน้ำจากที่นายบุญยะกร เสนาสี - ที่นางกระบวน เสนาสี (หมู่ที่ ๑๒)	เพื่อป้องกันน้ำท่วมขังบ้านเรือนราษฎรลดความเสี่ยงต่อโรคภัยไข้เจ็บในช่วงน้ำหลาก	ขนาดกว้าง ๐.๓๐ เมตร ยาว ๒๐๐ เมตร ลึกเฉลี่ย ๐.๕๐ เมตร	๕๒๐,๐๐๐	๕๒๐,๐๐๐	๕๒๐,๐๐๐	๕๒๐,๐๐๐	๕๒๐,๐๐๐	๑ สาย	ลดการท่วมขังของน้ำ ลดการเสี่ยงต่อโรคภัยไข้เจ็บ เพื่อป้องกันไม่ให้น้ำเน่าเสีย	กองช่าง
๓๐๙	โครงการขยายเขตประปาสายจากหน้าบ้านนายสถิตย์ ศรีวรสาร - ที่นานายบัวพา เสนา (สายไปบ้านเหล่าศรี ต.พนอม) (หมู่ที่ ๑๒)	เพื่อให้ประชาชนในหมู่บ้านได้ใช้บริการอย่างทั่วถึง	ยาว ๑,๑๐๐ เมตร	๑๒๑,๐๐๐	๑๒๑,๐๐๐	๑๒๑,๐๐๐	๑๒๑,๐๐๐	๑๒๑,๐๐๐	๑ โครงการ	ประชาชนในหมู่บ้านมีน้ำใช้อย่างเพียงพอและทั่วถึง	กองช่าง
๓๑๐	โครงการขยายหรือปรับปรุงเปลี่ยนท่อส่งน้ำประปาภายในหมู่บ้าน (หมู่ที่ ๑๓)	เพื่อขยายหรือปรับปรุงเปลี่ยนท่อให้ประปาไหลสะดวกขึ้น	ขยายหรือปรับปรุงเปลี่ยนท่อส่งน้ำประปา	๑๕๐,๐๐๐	๑๕๐,๐๐๐	๑๕๐,๐๐๐	๑๕๐,๐๐๐	๑๕๐,๐๐๐	๑ โครงการ	ขยายหรือปรับปรุงเปลี่ยนท่อส่งน้ำประปาทำให้น้ำไหลสะดวกขึ้น	กองช่าง

แบบ ผ.๐๒

รายละเอียดโครงการพัฒนา

แผนพัฒนาท้องถิ่น (พ.ศ. ๒๕๖๖ - ๒๕๗๐)

องค์การบริหารส่วนตำบลไชยบุรี

ก.ยุทธศาสตร์จังหวัดที่ ๔ : การพัฒนาสังคมและคุณภาพชีวิตเพื่อสร้างความสุขอย่างยั่งยืน

ข.ยุทธศาสตร์การพัฒนาขององค์กรปกครองส่วนท้องถิ่นในเขตจังหวัดที่ ๓ : การพัฒนาและเสริมสร้างศักยภาพคน

๖.ยุทธศาสตร์การพัฒนาเมืองน่าอยู่

๖.๑ แผนงานอุตสาหกรรมและการโยธา (งานก่อสร้าง)

ที่	โครงการ	วัตถุประสงค์	เป้าหมาย (ผลผลิตของโครงการ)	งบประมาณ					ตัวชี้วัด (KPI)	ผลที่คาดว่าจะได้รับ	หน่วยงานรับผิดชอบหลัก
				๒๕๖๖ (บาท)	๒๕๖๗ (บาท)	๒๕๖๘ (บาท)	๒๕๖๙ (บาท)	๒๕๗๐ (บาท)			
๓๑๑	ครงการก่อสร้างถนนลูกรังจากที่นานางพรเพช เสนจันทร์ฒิไชย - แม่น้ำสงคราม (หมู่ที่ ๑๓)	เพื่อให้ประชาชนในหมู่บ้านและผู้สัญจรไปมาได้มีถนนสำหรับการคมนาคมได้สะดวกรวดเร็วและปลอดภัย	กว้าง ๓ เมตร ยาว ๒๖๐ เมตร	๑๐๔,๐๐๐	๑๐๔,๐๐๐	๑๐๔,๐๐๐	๑๐๔,๐๐๐	๑๐๔,๐๐๐	๑ สาย	ประชาชนมีการคมนาคมสะดวกรวดเร็วปลอดภัย	กองช่าง
๓๑๒	โครงการก่อสร้างถนนลูกรังจากนานางสมาน เสนจันทร์ฒิไชย - นานายศักดิ์ดา แสงส่อง (หมู่ที่ ๑๓)	เพื่อให้ประชาชนในหมู่บ้านและผู้สัญจรไปมาได้มีถนนสำหรับการคมนาคมได้สะดวกรวดเร็วและปลอดภัย	กว้าง ๓ เมตร ยาว ๓๓๖ เมตร	๑๓๔,๐๐๐	๑๓๔,๐๐๐	๑๓๔,๐๐๐	๑๓๔,๐๐๐	๑๓๔,๐๐๐	๑ สาย	ประชาชนมีการคมนาคมสะดวกรวดเร็วปลอดภัย	กองช่าง
๓๑๓	โครงการขยายท่อส่งน้ำเพื่อการเกษตรจากที่นางสุพิน จันทะขิน - นานายประจักษ์ วันดี (หมู่ที่ ๑๓)	เพื่อส่งเสริมการประกอบอาชีพเกษตรกรรมประชาชนมีแหล่งน้ำใช้ทั่วถึง	ระยะทางยาว ๒๗๐ เมตร	๓๐๐,๐๐๐	๓๐๐,๐๐๐	๓๐๐,๐๐๐	๓๐๐,๐๐๐	๓๐๐,๐๐๐	๑ สาย	ประชาชนมีแหล่งน้ำเพื่อใช้ทำการเกษตรอย่างทั่วถึง	กองช่าง
๓๑๔	โครงการก่อสร้าง ถนน คสล. จากโรงสีนางวาสนา วิภพพัฒน์ - บ้านนายคำจอน วันดี (หมู่ที่ ๑๓) โครงการอันดับที่ ๑	เพื่อให้ประชาชนในหมู่บ้านและผู้สัญจรไปมาได้มีถนนสำหรับการคมนาคมได้สะดวกรวดเร็วและปลอดภัย	กว้าง ๔ ม. ยาว ๒๐๐ ม. หนา ๐.๑๕ ม.	๔๑๖,๐๐๐	๔๑๖,๐๐๐	๔๑๖,๐๐๐	๔๑๖,๐๐๐	๔๑๖,๐๐๐	๑ สาย	ประชาชนมีการคมนาคมสะดวกรวดเร็วปลอดภัย	กองช่าง
๓๑๕	โครงการก่อสร้างถนนลูกรังจากนานายเกสี วันดี - นานายคี บุญยะศรี (หมู่ที่ ๑๓) โครงการอันดับที่ ๓	เพื่อให้ประชาชนในหมู่บ้านและผู้สัญจรไปมาได้มีถนนสำหรับการคมนาคมได้สะดวกรวดเร็วและปลอดภัย	กว้าง ๔ เมตร ยาว ๑๐๐ เมตร สูงเฉลี่ย ๐.๗๐ เมตร	๒๑๐,๐๐๐	๒๑๐,๐๐๐	๒๑๐,๐๐๐	๒๑๐,๐๐๐	๒๑๐,๐๐๐	๑ สาย	ประชาชนมีการคมนาคมสะดวกรวดเร็วปลอดภัย	กองช่าง

แบบ ผ.๐๒

รายละเอียดโครงการพัฒนา

แผนพัฒนาท้องถิ่น (พ.ศ. ๒๕๖๖ - ๒๕๗๐)

องค์การบริหารส่วนตำบลไชยบุรี

ก.ยุทธศาสตร์จังหวัดที่ ๔ : การพัฒนาสังคมและคุณภาพชีวิตเพื่อสร้างความสุขอย่างยั่งยืน

ข.ยุทธศาสตร์การพัฒนาขององค์กรปกครองส่วนท้องถิ่นในเขตจังหวัดที่ ๓ : การพัฒนาและเสริมสร้างศักยภาพคน

๖.ยุทธศาสตร์การพัฒนาเมืองน่าอยู่

๖.๑ แผนงานอุตสาหกรรมและการโยธา (งานก่อสร้าง)

ที่	โครงการ	วัตถุประสงค์	เป้าหมาย (ผลผลิตของโครงการ)	งบประมาณ					ตัวชี้วัด (KPI)	ผลที่คาดว่าจะได้รับ	หน่วยงานรับผิดชอบหลัก
				๒๕๖๖ (บาท)	๒๕๖๗ (บาท)	๒๕๖๘ (บาท)	๒๕๖๙ (บาท)	๒๕๗๐ (บาท)			
๓๑๖	โครงการก่อสร้างป้อมยามทางเข้าหมู่บ้าน (ม.๑๓)	เพื่อให้อุบัติเหตุจะได้ลดน้อยลงและหมู่บ้านมีความปลอดภัย	กว้าง ๓.๐๐ ม. ยาว ๓.๐๐ ม.	๖๐,๐๐๐	๖๐,๐๐๐	๖๐,๐๐๐	๖๐,๐๐๐	๖๐,๐๐๐	๑ โครงการ	อุบัติเหตุจะได้ลดน้อยลงและหมู่บ้านมีความปลอดภัย	กองช่าง
๓๑๗	โครงการก่อสร้างถนน คสล. ถนนสายนานายเกสี วันดี - นานายสมพร วันดี (ม.๑๓)	เพื่อให้ประชาชนผู้สัญจรไปมาได้มีถนนสำหรับคมนาคมได้สะดวก รวดเร็วและปลอดภัย	กว้าง ๔.๐๐ ม. ยาว ๔๐๐.๐๐ ม.	๘๓๒,๐๐๐	๘๓๒,๐๐๐	๘๓๒,๐๐๐	๘๓๒,๐๐๐	๘๓๒,๐๐๐	๑ โครงการ	ประชาชนมีการคมนาคมสะดวก รวดเร็ว และปลอดภัย	กองช่าง
๓๑๘	โครงการก่อสร้างถนน คสล. ถนนสายสามแยกดอนปู่ตา - หนองจอก (ม.๑๓)	เพื่อให้ประชาชนผู้สัญจรไปมาได้มีถนนสำหรับคมนาคมได้สะดวก รวดเร็วและปลอดภัย	กว้าง ๔.๐๐ ม. ยาว ๑๐๐.๐๐ ม.	๒๐๘,๐๐๐	๒๐๘,๐๐๐	๒๐๘,๐๐๐	๒๐๘,๐๐๐	๒๐๘,๐๐๐	๑ โครงการ	ประชาชนมีการคมนาคมสะดวก รวดเร็ว และปลอดภัย	กองช่าง
๓๑๙	โครงการถมที่ดอนปู่ตา (ม.๑๓)	เพื่อป้องกันน้ำท่วมขัง	ถมที่ดอนปู่ตา	๓๐๐,๐๐๐	๓๐๐,๐๐๐	๓๐๐,๐๐๐	๓๐๐,๐๐๐	๓๐๐,๐๐๐	๑ โครงการ	น้ำไม่ท่วมขังอีกทั้งประชาชนสามารถใช้ประโยชน์ได้อย่างเต็มที่	กองช่าง
๓๒๐	โครงการก่อสร้างรั้วรอบหนองจอก หมู่ที่ ๑๓	เพื่อปกป้องป่าและทรัพยากรธรรมชาติ	ยาว ๑,๔๐๐ เมตร	๔๓๔,๐๐๐	๔๓๔,๐๐๐	๔๓๔,๐๐๐	๔๓๔,๐๐๐	๔๓๔,๐๐๐	๑ โครงการ	ประชาชนได้รักษาป่าลดภาวะโลกร้อน	กองช่าง
๓๒๑	โครงการเครื่องกรองน้ำดื่มได้ (หมู่ที่ ๑๓)	เพื่อให้ประชาชนในหมู่บ้านมีน้ำประปาที่สะอาดพร้อมดื่มได้อย่างทั่วถึง	เพื่อให้ราษฎรได้มีน้ำอุปโภคบริโภคที่สะอาด	๑๐๐,๐๐๐	๑๐๐,๐๐๐	๑๐๐,๐๐๐	๑๐๐,๐๐๐	๑๐๐,๐๐๐	๑ โครงการ	เพื่อให้ประชาชนมีน้ำดื่มที่สะอาด	กองช่าง

แบบ ผ.๐๒

รายละเอียดโครงการพัฒนา

แผนพัฒนาท้องถิ่น (พ.ศ. ๒๕๖๖ - ๒๕๗๐)

องค์การบริหารส่วนตำบลไชยบุรี

ก.ยุทธศาสตร์จังหวัดที่ ๔ : การพัฒนาสังคมและคุณภาพชีวิตเพื่อสร้างความสุขอย่างยั่งยืน

ข.ยุทธศาสตร์การพัฒนาขององค์กรปกครองส่วนท้องถิ่นในเขตจังหวัดที่ ๓ : การพัฒนาและเสริมสร้างศักยภาพคน

๖.ยุทธศาสตร์การพัฒนาเมืองน่าอยู่

๖.๑ แผนงานอุตสาหกรรมและการโยธา (งานก่อสร้าง)

ที่	โครงการ	วัตถุประสงค์	เป้าหมาย (ผลผลิตของโครงการ)	งบประมาณ					ตัวชี้วัด (KPI)	ผลที่คาดว่าจะได้รับ	หน่วยงานรับผิดชอบหลัก
				๒๕๖๖ (บาท)	๒๕๖๗ (บาท)	๒๕๖๘ (บาท)	๒๕๖๙ (บาท)	๒๕๗๐ (บาท)			
๓๒๒	โครงการต่อเติมท่อส่งน้ำใต้ดินเพื่อการเกษตรจากนานายเกสี วันดี - นานางสมาน เสนจันทร์ฒิไชย (หมู่ที่ ๑๓)	เพื่อส่งเสริมการประกอบอาชีพเกษตรกรรม และประชาชนมีแหล่งน้ำใช้อย่างทั่วถึง	ระยะทางยาว ๘๐๐ เมตร	๕๑๐,๐๐๐	๕๑๐,๐๐๐	๕๑๐,๐๐๐	๕๑๐,๐๐๐	๕๑๐,๐๐๐	๑ โครงการ	เกษตรกรที่ประกอบอาชีพเกตรกรรมมีแหล่งน้ำใช้อย่างทั่วถึง	กองช่าง
๓๒๓	โครงการก่อสร้างถนนลูกรังจากนานายทศ วันดี - นานายทรงศักดิ์ วันดี (หมู่ที่ ๑๓)	เพื่อให้ประชาชนในหมู่ที่ ๑๓ ได้มีถนนสำหรับการคมนาคมได้สะดวก รวดเร็ว และปลอดภัย	กว้าง ๔ ม. ยาว ๑๐๐ ม.	๑๕,๐๐๐	๑๕,๐๐๐	๑๕,๐๐๐	๑๕,๐๐๐	๑๕,๐๐๐	๑ สาย	ประชาชนมีการคมนาคมสะดวก รวดเร็วปลอดภัย	กองช่าง
๓๒๔	โครงการก่อสร้างถนน คสล. จากบ้านนางยุพา วันดี ไปสถานีสูบน้ำบ้านหาดกวน (ม.๑๔)	เพื่อให้ประชาชนผู้สัญจรไปมาได้มีถนนสำหรับคมนาคมได้สะดวก รวดเร็วและปลอดภัย	กว้าง ๔.๐๐ ม. ยาว ๑๕๐.๐๐ ม.	๓๑๒,๐๐๐	๓๑๒,๐๐๐	๓๑๒,๐๐๐	๓๑๒,๐๐๐	๓๑๒,๐๐๐	๑ โครงการ	ประชาชนมีการคมนาคมสะดวก รวดเร็ว และปลอดภัย	กองช่าง
๓๒๕	โครงการต่อเติมซ่อมแซมศาลาอเนกประสงค์ (ม.๑๔)	เพื่อให้มีสถานที่ในการจัดกิจกรรม	กว้าง ๗ ม. ยาว ๗.๘๐ ม.	๒๕๐,๐๐๐	๒๕๐,๐๐๐	๒๕๐,๐๐๐	๒๕๐,๐๐๐	๒๕๐,๐๐๐	๑ โครงการ	ประชาชนได้มีสถานที่ในการจัดกิจกรรมต่างๆ	กองช่าง
๓๒๖	โครงการก่อสร้างถนน คสล.จากบ้านนายชุมพล วันดี - สถานีสูบน้ำบ้านหาดกวน หมู่ที่ ๑๔	เพื่อให้ประชาชนในหมู่บ้านและผู้สัญจรไปมาได้มีถนนสำหรับการคมนาคมได้สะดวก รวดเร็วและปลอดภัย	กว้าง ๔ ม. ยาว ๓๗๐ ม.	๗๖๙,๖๐๐	๗๖๙,๖๐๐	๗๖๙,๖๐๐	๗๖๙,๖๐๐	๗๖๙,๖๐๐	๑ สาย	ประชาชนมีการคมนาคมสะดวก รวดเร็วปลอดภัย	กองช่าง
๓๒๗	โครงการก่อสร้างถนน คสล.จากบ้านนางสำลี วันดี (ต่อจากถนน คสล.เดิม) - ชลประทาน หมู่ที่ ๑๔	เพื่อให้ประชาชนในหมู่บ้านและผู้สัญจรไปมาได้มีถนนสำหรับการคมนาคมได้สะดวก รวดเร็วและปลอดภัย	กว้าง ๔ ม. ยาว ๒๑๐ ม.	๔๓๖,๘๐๐	๔๓๖,๘๐๐	๔๓๖,๘๐๐	๔๓๖,๘๐๐	๔๓๖,๘๐๐	๑ สาย	ประชาชนมีการคมนาคมสะดวก รวดเร็วปลอดภัย	กองช่าง

แบบ ผ.๐๒

รายละเอียดโครงการพัฒนา

แผนพัฒนาท้องถิ่น (พ.ศ. ๒๕๖๖ - ๒๕๗๐)

องค์การบริหารส่วนตำบลไชยบุรี

ก.ยุทธศาสตร์จังหวัดที่ ๔ : การพัฒนาสังคมและคุณภาพชีวิตเพื่อสร้างความสุขอย่างยั่งยืน

ข.ยุทธศาสตร์การพัฒนาขององค์กรปกครองส่วนท้องถิ่นในเขตจังหวัดที่ ๓ : การพัฒนาและเสริมสร้างศักยภาพคน

๖.ยุทธศาสตร์การพัฒนาเมืองน่าอยู่

๖.๑ แผนงานอุตสาหกรรมและการโยธา (งานก่อสร้าง)

ที่	โครงการ	วัตถุประสงค์	เป้าหมาย (ผลผลิตของโครงการ)	งบประมาณ					ตัวชี้วัด (KPI)	ผลที่คาดว่าจะได้รับ	หน่วยงานรับผิดชอบหลัก
				๒๕๖๖ (บาท)	๒๕๖๗ (บาท)	๒๕๖๘ (บาท)	๒๕๖๙ (บาท)	๒๕๗๐ (บาท)			
๓๒๘	โครงการก่อสร้างถนน คสล.สายจากบ้านนางบุญเพ็ง สุนา (ต่อจากถนน คสล.เดิม) - บ้านนางดอนวันนี วันดี หมู่ที่ ๑๔	เพื่อให้ประชาชนในหมู่บ้านและผู้สัญจรไปมาได้มีถนนสำหรับการคมนาคมได้สะดวกรวดเร็วและปลอดภัย	กว้าง ๔ ม. ยาว ๖๐๐ ม.	๑,๒๔๘,๐๐๐	๑,๒๔๘,๐๐๐	๑,๒๔๘,๐๐๐	๑,๒๔๘,๐๐๐	๑,๒๔๘,๐๐๐	๑ สาย	ประชาชนมีการคมนาคมสะดวก รวดเร็วปลอดภัย	กองช่าง
๓๒๙	โครงการก่อสร้างถนนลูกรังสายจากนายผุย วันดี - นานายวร วันดี หมู่ที่ ๑๔	เพื่อให้ประชาชนในหมู่บ้านและผู้สัญจรไปมาได้มีถนนสำหรับการคมนาคมได้สะดวกรวดเร็วและปลอดภัย	กว้าง ๔ ม. ยาว ๖๐๐ ม.	๑๐๐,๐๐๐	๑๐๐,๐๐๐	๑๐๐,๐๐๐	๑๐๐,๐๐๐	๑๐๐,๐๐๐	๑ สาย	ประชาชนมีการคมนาคมสะดวก รวดเร็วปลอดภัย	กองช่าง
๓๓๐	โครงการก่อสร้างถนนลูกรังสายจากนานายมุก ศรีวรสาร – สวนยางนายมีชัย วันดี (หมู่ที่ ๑๔)	เพื่อให้ประชาชนในหมู่บ้านและผู้สัญจรไปมาได้มีถนนสำหรับการคมนาคมได้สะดวกรวดเร็วและปลอดภัย	กว้าง ๖ เมตร ยาว ๖๐๐ เมตร	๑๓๓,๐๐๐	๑๓๓,๐๐๐	๑๓๓,๐๐๐	๑๓๓,๐๐๐	๑๓๓,๐๐๐	๑ สาย	ประชาชนมีการคมนาคมสะดวก รวดเร็วปลอดภัย	กองช่าง
๓๓๑	โครงการก่อสร้างถนนลูกรังสายจากนานายสุริยันต์ พรมแสง - นานางบุญเพ็ง สุนา หมู่ที่ ๑๔	เพื่อให้ประชาชนในหมู่บ้านและผู้สัญจรไปมาได้มีถนนสำหรับการคมนาคมได้สะดวกรวดเร็วและปลอดภัย	กว้าง ๔ เมตร ยาว ๔๙๗ เมตร	๗๕,๐๐๐	๗๕,๐๐๐	๗๕,๐๐๐	๗๕,๐๐๐	๗๕,๐๐๐	๑ สาย	ประชาชนมีการคมนาคมสะดวก รวดเร็วปลอดภัย	กองช่าง
๓๓๒	โครงการก่อสร้างถนนลูกรังสายจากสวนยางนายสถิตย์ ศรีวรสาร - สวนยางนายศรีธาตุ ศิริวงศ์ หมู่ที่ ๑๔	เพื่อให้ประชาชนในหมู่บ้านและผู้สัญจรไปมาได้มีถนนสำหรับการคมนาคมได้สะดวกรวดเร็วและปลอดภัย	กว้าง ๔ เมตร ยาว ๓๐๐ เมตร	๔๕,๐๐๐	๔๕,๐๐๐	๔๕,๐๐๐	๔๕,๐๐๐	๔๕,๐๐๐	๑ สาย	ประชาชนมีการคมนาคมสะดวก รวดเร็วปลอดภัย	กองช่าง

แบบ ผ.๐๒

รายละเอียดโครงการพัฒนา

แผนพัฒนาท้องถิ่น (พ.ศ. ๒๕๖๖ - ๒๕๗๐)

องค์การบริหารส่วนตำบลไชยบุรี

ก.ยุทธศาสตร์จังหวัดที่ ๔ : การพัฒนาสังคมและคุณภาพชีวิตเพื่อสร้างความสุขอย่างยั่งยืน

ข.ยุทธศาสตร์การพัฒนาขององค์กรปกครองส่วนท้องถิ่นในเขตจังหวัดที่ ๓ : การพัฒนาและเสริมสร้างศักยภาพคน

๖.ยุทธศาสตร์การพัฒนาเมืองน่าอยู่

๖.๑ แผนงานอุตสาหกรรมและการโยธา (งานก่อสร้าง)

ที่	โครงการ	วัตถุประสงค์	เป้าหมาย (ผลผลิตของโครงการ)	งบประมาณ					ตัวชี้วัด (KPI)	ผลที่คาดว่าจะได้รับ	หน่วยงานรับผิดชอบหลัก
				๒๕๖๖ (บาท)	๒๕๖๗ (บาท)	๒๕๖๘ (บาท)	๒๕๖๙ (บาท)	๒๕๗๐ (บาท)			
๓๓๓	โครงการก่อสร้างถนน คสล. จากบ้านนางดารุณี สวัสดิ์โชติ - นานายศักดิ์ดา แสงส่อง (หมู่ที่ ๑๔) โครงการอันดับที่ ๑	เพื่อให้ประชาชนในหมู่บ้านและผู้สัญจรไปมาได้มีถนนสำหรับการคมนาคมได้สะดวกรวดเร็วและปลอดภัย	กว้าง ๔ ม. ยาว ๓๐๐ ม. หนา ๐.๑๕ ม.	๖๒๔,๐๐๐	๖๒๔,๐๐๐	๖๒๔,๐๐๐	๖๒๔,๐๐๐	๖๒๔,๐๐๐	๑ สาย	ประชาชนมีการคมนาคมสะดวกรวดเร็วปลอดภัย	กองช่าง
๓๓๔	โครงการก่อสร้างถนน คสล. จากบ้านนางนุชจิรา บุญยะศรี - บ้านนายตรี บุญเทียม (หมู่ที่ ๑๔) โครงการอันดับที่ ๓	เพื่อให้ประชาชนในหมู่บ้านและผู้สัญจรไปมาได้มีถนนสำหรับการคมนาคมได้สะดวกรวดเร็วและปลอดภัย	กว้าง ๓ ม. ยาว ๒๐๐ ม. หนา ๐.๑๕ ม.	๓๑๒,๐๐๐	๓๑๒,๐๐๐	๓๑๒,๐๐๐	๓๑๒,๐๐๐	๓๑๒,๐๐๐	๑ สาย	ประชาชนมีการคมนาคมสะดวกรวดเร็วปลอดภัย	กองช่าง
๓๓๕	โครงการซ่อมแซมถนนลูกรังจากนานางกัลยา บุญยะศรี - นานางยุภา วันดี (หมู่ที่ ๑๔)	เพื่อให้ประชาชนในหมู่บ้านและผู้สัญจรไปมาได้มีถนนสำหรับการคมนาคมได้สะดวกรวดเร็วและปลอดภัย	กว้าง ๓ ม. ยาว ๔๐๐ ม. หนาเฉลี่ย ๐.๒๐ ม.	๑๕๔,๐๐๐	๑๕๔,๐๐๐	๑๕๔,๐๐๐	๑๕๔,๐๐๐	๑๕๔,๐๐๐	๑ สาย	ประชาชนมีการคมนาคมสะดวกรวดเร็วปลอดภัย	กองช่าง
๓๓๖	โครงการซ่อมแซมถนนลูกรังจากถนนสายนาเพียงภูกระแต - นานายกายนต์ วันดี (หมู่ที่ ๑๔)	เพื่อให้ประชาชนในหมู่บ้านและผู้สัญจรไปมาได้มีถนนสำหรับการคมนาคมได้สะดวกรวดเร็วและปลอดภัย	กว้าง ๓ ม. ยาว ๒๐๐ ม. หนาเฉลี่ย ๐.๒๐ ม.	๘๐,๐๐๐	๘๐,๐๐๐	๘๐,๐๐๐	๘๐,๐๐๐	๘๐,๐๐๐	๑ สาย	ประชาชนมีการคมนาคมสะดวกรวดเร็วปลอดภัย	กองช่าง
๓๓๗	โครงการก่อสร้างถนน คสล. จากบ้านนายบุญเรือง แก้วบุญกว้าง - บ้านนางอุ่นทอง วันดี (หมู่ที่ ๑๔)	เพื่อให้ประชาชนในหมู่บ้านและผู้สัญจรไปมาได้มีถนนสำหรับการคมนาคมได้สะดวกรวดเร็วและปลอดภัย	กว้าง ๔ ม. ยาว ๒๐๐ ม. หนา ๐.๑๕ ม.	๔๑๖,๐๐๐	๔๑๖,๐๐๐	๔๑๖,๐๐๐	๔๑๖,๐๐๐	๔๑๖,๐๐๐	๑ สาย	ประชาชนมีการคมนาคมสะดวกรวดเร็วปลอดภัย	กองช่าง

แบบ ผ.๐๒

รายละเอียดโครงการพัฒนา

แผนพัฒนาท้องถิ่น (พ.ศ. ๒๕๖๖ - ๒๕๗๐)

องค์การบริหารส่วนตำบลไชยบุรี

ก.ยุทธศาสตร์จังหวัดที่ ๔ : การพัฒนาสังคมและคุณภาพชีวิตเพื่อสร้างความสุขอย่างยั่งยืน

ข.ยุทธศาสตร์การพัฒนาขององค์กรปกครองส่วนท้องถิ่นในเขตจังหวัดที่ ๓ : การพัฒนาและเสริมสร้างศักยภาพคน

๖.ยุทธศาสตร์การพัฒนาเมืองน่าอยู่

๖.๑ แผนงานอุตสาหกรรมและการโยธา (งานก่อสร้าง)

ที่	โครงการ	วัตถุประสงค์	เป้าหมาย (ผลผลิตของโครงการ)	งบประมาณ					ตัวชี้วัด (KPI)	ผลที่คาดว่าจะได้รับ	หน่วยงานรับผิดชอบหลัก
				๒๕๖๖ (บาท)	๒๕๖๗ (บาท)	๒๕๖๘ (บาท)	๒๕๖๙ (บาท)	๒๕๗๐ (บาท)			
๓๓๘	โครงการก่อสร้างถนนลูกรังจากป้อมยาม หมู่ที่ ๑๓ - นานางจันทร์ดี วันดี (หมู่ที่ ๑๔)	เพื่อให้ประชาชนในหมู่บ้านและผู้สัญจรไปมาได้มีถนนสำหรับการคมนาคมได้สะดวกรวดเร็วและปลอดภัย	กว้าง ๖ ม. ยาว ๑,๕๐๐ ม. สูงเฉลี่ย ๐.๗๐ ม.	๓๕๐,๐๐๐	๓๕๐,๐๐๐	๓๕๐,๐๐๐	๓๕๐,๐๐๐	๓๕๐,๐๐๐	๑ สาย	ประชาชนมีการคมนาคมสะดวก รวดเร็วปลอดภัย	กองช่าง
๓๓๙	โครงการขยายเขตประปาจากบ้านนางดารุณี สวัสดิ์โชติ - ไปป่าช้า (หมู่ที่ ๑๔)	เพื่อให้ประชาชนในหมู่บ้านได้ใช้บริการอย่างทั่วถึง	ยาว ๘๐๐ เมตร	๘๘,๐๐๐	๘๘,๐๐๐	๘๘,๐๐๐	๘๘,๐๐๐	๘๘,๐๐๐	๑ สาย	ประชาชนในหมู่บ้านมีน้ำใช้อย่างเพียงพอและทั่วถึง	กองช่าง
๓๔๐	โครงการขยายเขตประปาจากที่นานางโนลี วงษ์ราช - นานายผุย วันดี (หมู่ที่ ๑๔)	เพื่อให้ประชาชนในหมู่บ้านได้ใช้บริการอย่างทั่วถึง	ยาว ๑๐๐ เมตร	๑๑,๐๐๐	๑๑,๐๐๐	๑๑,๐๐๐	๑๑,๐๐๐	๑๑,๐๐๐	๑ สาย	ประชาชนในหมู่บ้านมีน้ำใช้อย่างเพียงพอและทั่วถึง	กองช่าง
๓๔๑	โครงการวางท่อระบายน้ำ คสล. จากหน้าบ้านนายบัวสี เขียวค้า - บ้านนายเตียง บุญเทียม (หมู่ที่ ๑๕)	เพื่อป้องกันน้ำท่วมขังบ้านเรือนราษฎรลดความเสี่ยงต่อโรคภัยไข้เจ็บในช่วงน้ำหลาก	ระยะทางยาว ๘๕ เมตร	๗๑,๐๐๐	๗๑,๐๐๐	๗๑,๐๐๐	๗๑,๐๐๐	๗๑,๐๐๐	๑ สาย	ลดการท่วมขังของน้ำ ลดการเสี่ยงต่อโรคภัยไข้เจ็บ เพื่อป้องกันไม่ให้น้ำเน่าเสีย	กองช่าง
๓๔๒	โครงการก่อสร้างถนน คสล. จากดอนปู่ตา - ป่าช้า (หมู่ที่ ๑๕) โครงการอันดับที่ ๑	เพื่อให้ประชาชนในหมู่บ้านและผู้สัญจรไปมาได้มีถนนสำหรับการคมนาคมได้สะดวกรวดเร็วและปลอดภัย	กว้าง ๔ ม. ยาว ๓๐๐ ม. หนา ๐.๑๕ ม.	๖๒๔,๐๐๐	๖๒๔,๐๐๐	๖๒๔,๐๐๐	๖๒๔,๐๐๐	๖๒๔,๐๐๐	๑ สาย	ประชาชนมีการคมนาคมสะดวก รวดเร็วปลอดภัย	กองช่าง

แบบ ผ.๐๒

รายละเอียดโครงการพัฒนา

แผนพัฒนาท้องถิ่น (พ.ศ. ๒๕๖๖ - ๒๕๗๐)

องค์การบริหารส่วนตำบลไชยบุรี

ก.ยุทธศาสตร์จังหวัดที่ ๔ : การพัฒนาสังคมและคุณภาพชีวิตเพื่อสร้างความสุขอย่างยั่งยืน

ข.ยุทธศาสตร์การพัฒนาขององค์กรปกครองส่วนท้องถิ่นในเขตจังหวัดที่ ๓ : การพัฒนาและเสริมสร้างศักยภาพคน

๖.ยุทธศาสตร์การพัฒนาเมืองน่าอยู่

๖.๑ แผนงานอุตสาหกรรมและการโยธา (งานก่อสร้าง)

ที่	โครงการ	วัตถุประสงค์	เป้าหมาย (ผลผลิตของโครงการ)	งบประมาณ					ตัวชี้วัด (KPI)	ผลที่คาดว่าจะได้รับ	หน่วยงานรับผิดชอบหลัก
				๒๕๖๖ (บาท)	๒๕๖๗ (บาท)	๒๕๖๘ (บาท)	๒๕๖๙ (บาท)	๒๕๗๐ (บาท)			
๓๔๓	โครงการก่อสร้างร่องระบายน้ำจากบ้านนางกองมณี บุญเทียม - บ้านนางนุ บุญเทียม (หมู่ที่ ๑๕) โครงการอันดับที่ ๒	เพื่อป้องกันน้ำท่วมขังบ้านเรือนราษฎรลดความเสี่ยงต่อโรคภัยไข้เจ็บในช่วงน้ำหลาก	ระยะทางยาว ๓๐๐ ม.	๗๕๐,๐๐๐	๗๕๐,๐๐๐	๗๕๐,๐๐๐	๗๕๐,๐๐๐	๗๕๐,๐๐๐	๑ สาย	ลดการท่วมขังของน้ำ ลดการเสี่ยงต่อโรคภัยไข้เจ็บ เพื่อป้องกันไม่ให้น้ำเน่าเสีย	กองช่าง
๓๔๔	โครงการก่อสร้างร่องระบายน้ำจากบ้านนายวิชิต บุญเทียม - บ้านนายนิรัช ลือคำหาร (หมู่ที่ ๑๕)	เพื่อป้องกันน้ำท่วมขังบ้านเรือนราษฎรลดความเสี่ยงต่อโรคภัยไข้เจ็บในช่วงน้ำหลาก	ระยะทางยาว ๒๐๐ ม.	๕๐๐,๐๐๐	๕๐๐,๐๐๐	๕๐๐,๐๐๐	๕๐๐,๐๐๐	๕๐๐,๐๐๐	๑ สาย	ลดการท่วมขังของน้ำ ลดการเสี่ยงต่อโรคภัยไข้เจ็บ เพื่อป้องกันไม่ให้น้ำเน่าเสีย	กองช่าง
๓๔๕	โครงการก่อสร้างร่องระบายน้ำจากบ้านนายอนุชัย เขียวค้า - บ้านนายคำสี คำลือ (หมู่ที่ ๑๕)	เพื่อป้องกันน้ำท่วมขังบ้านเรือนราษฎรลดความเสี่ยงต่อโรคภัยไข้เจ็บในช่วงน้ำหลาก	ระยะทางยาว ๒๐๐ ม.	๕๐๐,๐๐๐	๕๐๐,๐๐๐	๕๐๐,๐๐๐	๕๐๐,๐๐๐	๕๐๐,๐๐๐	๑ สาย	ลดการท่วมขังของน้ำ ลดการเสี่ยงต่อโรคภัยไข้เจ็บ เพื่อป้องกันไม่ให้น้ำเน่าเสีย	กองช่าง
๓๔๖	โครงการซ่อมแซมประตูระบายน้ำห้วยทามน้อย (หมู่ที่ ๑๕)	เพื่อให้ประตูระบายน้ำใช้ได้ตามปกติ	๑ จุด	๕๐๐,๐๐๐	๕๐๐,๐๐๐	๕๐๐,๐๐๐	๕๐๐,๐๐๐	๕๐๐,๐๐๐	๑ โครงการ	สามารถรับน้ำเข้าเก็บเพื่อส่งกระจายไปยังพื้นที่เกษตรได้มากขึ้น	กองช่าง
๓๔๗	โครงการก่อสร้างถนนลูกรังจากนานางสร ศรีหะมงคล – นานายจร ศรีหะมงคล ยาว ๒,๐๐๐ เมตร (หมู่ที่ ๑๕)	เพื่อให้ประชาชนในหมู่บ้านและผู้สัญจรไปมาได้มีถนนสำหรับการคมนาคมได้สะดวกรวดเร็วและปลอดภัย	กว้าง ๔ ม. ยาว ๒,๐๐๐ ม.	๗๑๖,๘๐๐	๗๑๖,๘๐๐	๗๑๖,๘๐๐	๗๑๖,๘๐๐	๗๑๖,๘๐๐	๑ สาย	ประชาชนมีการคมนาคมสะดวก รวดเร็วปลอดภัย	กองช่าง

แบบ ผ.๐๒

รายละเอียดโครงการพัฒนา

แผนพัฒนาท้องถิ่น (พ.ศ. ๒๕๖๖ - ๒๕๗๐)

องค์การบริหารส่วนตำบลไชยบุรี

ก.ยุทธศาสตร์จังหวัดที่ ๔ : การพัฒนาสังคมและคุณภาพชีวิตเพื่อสร้างความสุขอย่างยั่งยืน

ข.ยุทธศาสตร์การพัฒนาขององค์กรปกครองส่วนท้องถิ่นในเขตจังหวัดที่ ๓ : การพัฒนาและเสริมสร้างศักยภาพคน

๖.ยุทธศาสตร์การพัฒนาเมืองน่าอยู่

๖.๑ แผนงานอุตสาหกรรมและการโยธา (งานก่อสร้าง)

ที่	โครงการ	วัตถุประสงค์	เป้าหมาย (ผลผลิตของโครงการ)	งบประมาณ					ตัวชี้วัด (KPI)	ผลที่คาดว่าจะได้รับ	หน่วยงานรับผิดชอบหลัก
				๒๕๖๖ (บาท)	๒๕๖๗ (บาท)	๒๕๖๘ (บาท)	๒๕๖๙ (บาท)	๒๕๗๐ (บาท)			
๓๔๘	โครงการก่อสร้างถนน คสล.จากบ้านนางหล้า ศรีหะมงคล - ดอนปู่ตา (ม.๑๕)	เพื่อให้ประชาชนในหมู่บ้านและผู้สัญจรไปมาได้มีถนนสำหรับการคมนาคมได้สะดวกรวดเร็วและปลอดภัย	กว้าง ๔ ม. ยาว ๗๐ ม. หนา ๐.๑๕ ม.	๑๔๐,๐๐๐	๑๔๐,๐๐๐	๑๔๐,๐๐๐	๑๔๐,๐๐๐	๑๔๐,๐๐๐	๑ สาย	ประชาชนมีการคมนาคมสะดวก รวดเร็วปลอดภัย	กองช่าง
๓๔๙	โครงการก่อสร้างร่องระบายน้ำจากบ้านนายอนุชัย เขียวค้า-บ้านนางนุ บุญเทียม (หมู่ที่ ๑๕)	เพื่อป้องกันน้ำท่วมขังบ้านเรือน ราษฎรลดความเสี่ยงต่อโรคภัยไข้เจ็บในช่วงน้ำหลาก	กว้าง ๐.๔๐ ม. ยาว ๔๐๐ ม. ลึก ๐.๕๐ ม.	๗๖๐,๐๐๐	๗๖๐,๐๐๐	๗๖๐,๐๐๐	๗๖๐,๐๐๐	๗๖๐,๐๐๐	๑ สาย	ลดการท่วมขังของน้ำ ลดการเสี่ยงต่อโรคภัยไข้เจ็บ เพื่อป้องกันไม่ให้น้ำเน่าเสีย	กองช่าง
๓๕๐	โครงการก่อสร้างลูกระนาดชะลอความเร็วภายในหมู่บ้าน (หมู่ที่ ๑๕)	เพื่อความปลอดภัยของผู้ที่สัญจรไป-มา	๑๐ จุด	๓๐,๐๐๐	๓๐,๐๐๐	๓๐,๐๐๐	๓๐,๐๐๐	๓๐,๐๐๐	ในหมู่บ้าน	ประชาชนมีการคมนาคมสะดวกและปลอดภัย	กองช่าง
๓๕๑	โครงการก่อสร้างศาลาอเนกประสงค์ (ม.๑๕)	เพื่อให้มีสถานที่ในการจัดกิจกรรม	กว้าง ๘ ม. ยาว ๑๒ ม.	๓๑๒,๔๐๐	๓๑๒,๔๐๐	๓๑๒,๔๐๐	๓๑๒,๔๐๐	๓๑๒,๔๐๐	๑ โครงการ	ประชาชนได้มีสถานที่ในการจัดกิจกรรมต่างๆ	กองช่าง
๓๕๒	ก่อสร้างป้อมยามภายในหมู่บ้าน (ม.๑๕)	เพื่อให้อุบัติเหตุจะได้ลดน้อยลงและหมู่บ้านมีความปลอดภัย	ป้อมยาม	๖๐,๐๐๐	๖๐,๐๐๐	๖๐,๐๐๐	๖๐,๐๐๐	๖๐,๐๐๐	๑ โครงการ	อุบัติเหตุน้อยลงและหมู่บ้านมีความปลอดภัย	กองช่าง
๓๕๓	เครื่องกรองน้ำดื่มได้ หมู่ที่ ๑๕	เพื่อให้ประชาชนในหมู่บ้านมีน้ำประปาที่สะอาดพร้อมดื่มได้อย่างทั่วถึง	เพื่อให้ราษฎรได้มีน้ำอุปโภคบริโภคที่สะอาด	๑๐๐,๐๐๐	๑๐๐,๐๐๐	๑๐๐,๐๐๐	๑๐๐,๐๐๐	๑๐๐,๐๐๐	๑ โครงการ	เพื่อให้ประชาชนมีน้ำดื่มที่สะอาด	กองช่าง
๓๕๔	โครงการก่อสร้างคลองน้ำจากบ้านนายสุรศักดิ์ บุญเทียม - บ้านนายพรชัย บุญเทียม หมู่ที่ ๑๕	เพื่อป้องกันน้ำท่วมขังบ้านเรือน ราษฎรลดความเสี่ยงต่อโรคภัยไข้เจ็บในช่วงน้ำหลาก	ยาว ๓๐๐ เมตร	๗๕๐,๐๐๐	๗๕๐,๐๐๐	๗๕๐,๐๐๐	๗๕๐,๐๐๐	๗๕๐,๐๐๐	๑ สาย	ลดการท่วมขังของน้ำ ลดการเสี่ยงต่อโรคภัยไข้เจ็บ เพื่อป้องกันไม่ให้น้ำเน่าเสีย	กองช่าง

แบบ ผ.๐๒

รายละเอียดโครงการพัฒนา

แผนพัฒนาท้องถิ่น (พ.ศ. ๒๕๖๖ - ๒๕๗๐)

องค์การบริหารส่วนตำบลไชยบุรี

ก.ยุทธศาสตร์จังหวัดที่ ๔ : การพัฒนาสังคมและคุณภาพชีวิตเพื่อสร้างความสุขอย่างยั่งยืน

ข.ยุทธศาสตร์การพัฒนาขององค์กรปกครองส่วนท้องถิ่นในเขตจังหวัดที่ ๓ : การพัฒนาและเสริมสร้างศักยภาพคน

๖.ยุทธศาสตร์การพัฒนาเมืองน่าอยู่

๖.๑ แผนงานอุตสาหกรรมและการโยธา (งานก่อสร้าง)

ที่	โครงการ	วัตถุประสงค์	เป้าหมาย (ผลผลิตของโครงการ)	งบประมาณ					ตัวชี้วัด (KPI)	ผลที่คาดว่าจะได้รับ	หน่วยงานรับผิดชอบหลัก
				๒๕๖๖ (บาท)	๒๕๖๗ (บาท)	๒๕๖๘ (บาท)	๒๕๖๙ (บาท)	๒๕๗๐ (บาท)			
๓๕๕	โครงการก่อสร้างถนน คสล.จากโรงเรียนบ้านแก้วปัดโป่ง - ท่าน้ำประปา หมู่ที่ ๑๕	เพื่อให้ประชาชนในหมู่บ้านและผู้สัญจรไปมาได้มีถนนสำหรับการคมนาคมได้สะดวกรวดเร็วและปลอดภัย	กว้าง ๔ เมตร ยาว ๓๐๐ เมตร หนา ๐.๑๕ เมตร	๖๒๔,๐๐๐	๖๒๔,๐๐๐	๖๒๔,๐๐๐	๖๒๔,๐๐๐	๖๒๔,๐๐๐	๑ สาย	ประชาชนมีการคมนาคมสะดวก รวดเร็วปลอดภัย	กองช่าง
๓๕๖	โครงการก่อสร้างถนนลูกรังจากบ้านนางถวิลย์ บุญเทียม - นานางนิตสมัย ไชยพรม หมู่ที่ ๑๕	เพื่อให้ประชาชนในหมู่บ้านและผู้สัญจรไปมาได้มีถนนสำหรับการคมนาคมได้สะดวกรวดเร็วและปลอดภัย	กว้าง ๔ เมตร ยาว ๒,๕๐๐ เมตร	๓๗๕,๐๐๐	๓๗๕,๐๐๐	๓๗๕,๐๐๐	๓๗๕,๐๐๐	๓๗๕,๐๐๐	๑ สาย	ประชาชนมีการคมนาคมสะดวก รวดเร็วปลอดภัย	กองช่าง
๓๕๗	โครงการก่อสร้างร่องระบายน้ำตัวยูจากบ้านนายสุรศักดิ์ บุญเทียม - บ้านนายพรชัย บุญเทียม หมู่ที่ ๑๕	เพื่อป้องกันน้ำท่วมขังบ้านเรือน ราษฎรลดความเสี่ยงต่อโรคภัยไข้เจ็บในช่วงน้ำหลาก	ยาว ๓๐๐ เมตร	๗๕๐,๐๐๐	๗๕๐,๐๐๐	๗๕๐,๐๐๐	๗๕๐,๐๐๐	๗๕๐,๐๐๐	๑ สาย	ลดการท่วมขังของน้ำ ลดการเสี่ยงต่อโรคภัยไข้เจ็บ เพื่อป้องกันไม่ให้น้ำเน่าเสีย	กองช่าง
๓๕๘	โครงการก่อสร้างถนนลูกรังจากนานางสร ศรีหะมงคล - นานายจร ศรีหะมงคล หมู่ที่ ๑๕	เพื่อให้ประชาชนในหมู่บ้านและผู้สัญจรไปมาได้มีถนนสำหรับการคมนาคมได้สะดวกรวดเร็วและปลอดภัย	กว้าง ๔ เมตร ยาว ๒,๐๐๐ เมตร	๓๐๐,๐๐๐	๓๐๐,๐๐๐	๓๐๐,๐๐๐	๓๐๐,๐๐๐	๓๐๐,๐๐๐	๑ สาย	ประชาชนมีการคมนาคมสะดวก รวดเร็วปลอดภัย	กองช่าง
๓๕๙	โครงการก่อสร้างร่องระบายน้ำจากโรงสีบ้านนายอนุชัย เขียวค้า – บ้านนางบุญยง บุญเทียม (หมู่ที่ ๑๕)	เพื่อป้องกันน้ำท่วมขังบ้านเรือน ราษฎรลดความเสี่ยงต่อโรคภัยไข้เจ็บในช่วงน้ำหลาก	กว้าง ๐.๔๐ เมตร ยาว ๕๘ เมตร ลึกเฉลี่ย ๐.๕๐ เมตร	๑๕๐,๐๐๐	๑๕๐,๐๐๐	๑๕๐,๐๐๐	๑๕๐,๐๐๐	๑๕๐,๐๐๐	๑ สาย	ลดการท่วมขังของน้ำ ลดการเสี่ยงต่อโรคภัยไข้เจ็บ เพื่อป้องกันไม่ให้น้ำเน่าเสีย	กองช่าง
๓๖๐	โครงการก่อสร้างถนนลูกรังไปสู่ไร่นาเพื่อการเกษตรจากห้วยตาฟูไปถึงสวนยางนายคำแพง คำลือ หมู่ที่ ๑๕	เพื่อให้ประชาชนในหมู่บ้านและผู้สัญจรไปมาได้มีถนนสำหรับการคมนาคมได้สะดวกรวดเร็วและปลอดภัย	กว้าง ๔ เมตร ยาว ๑,๐๐๐ เมตร	๒๐๐,๐๐๐	๒๐๐,๐๐๐	๒๐๐,๐๐๐	๒๐๐,๐๐๐	๒๐๐,๐๐๐	๑ สาย	ประชาชนมีการคมนาคมสะดวก รวดเร็วปลอดภัย	กองช่าง

แบบ ผ.๐๒

รายละเอียดโครงการพัฒนา

แผนพัฒนาท้องถิ่น (พ.ศ. ๒๕๖๖ - ๒๕๗๐)

องค์การบริหารส่วนตำบลไชยบุรี

ก.ยุทธศาสตร์จังหวัดที่ ๔ : การพัฒนาสังคมและคุณภาพชีวิตเพื่อสร้างความสุขอย่างยั่งยืน

ข.ยุทธศาสตร์การพัฒนาขององค์กรปกครองส่วนท้องถิ่นในเขตจังหวัดที่ ๓ : การพัฒนาและเสริมสร้างศักยภาพคน

๖.ยุทธศาสตร์การพัฒนาเมืองน่าอยู่

๖.๑ แผนงานอุตสาหกรรมและการโยธา (งานก่อสร้าง)

ที่	โครงการ	วัตถุประสงค์	เป้าหมาย (ผลผลิตของโครงการ)	งบประมาณ					ตัวชี้วัด (KPI)	ผลที่คาดว่าจะได้รับ	หน่วยงานรับผิดชอบหลัก
				๒๕๖๖ (บาท)	๒๕๖๗ (บาท)	๒๕๖๘ (บาท)	๒๕๖๙ (บาท)	๒๕๗๐ (บาท)			
๓๖๑	โครงการก่อสร้างถนนลูกรังจากแยกวัดไปเมรุเผาศพ (หมู่ที่ ๑๖)	เพื่อให้ประชาชนในหมู่บ้านและผู้สัญจรไปมาได้มีถนนสำหรับการคมนาคมได้สะดวกรวดเร็วและปลอดภัย	กว้าง ๔ ม. ยาว ๓๐๐ ม.	๑๐๗,๕๐๐	๑๐๗,๕๐๐	๑๐๗,๕๐๐	๑๐๗,๕๐๐	๑๐๗,๕๐๐	๑ สาย	ประชาชนมีการคมนาคมสะดวก รวดเร็วปลอดภัย	กองช่าง
๓๖๒	ก่อสร้างป้อมยามภายในหมู่บ้าน (ม.๑๖)	เพื่อให้อุบัติเหตุจะได้ลดน้อยลงและหมู่บ้านมีความปลอดภัย	ป้อมยาม	๖๐,๐๐๐	๖๐,๐๐๐	๖๐,๐๐๐	๖๐,๐๐๐	๖๐,๐๐๐	๑ โครงการ	อุบัติเหตุน้อยลงและหมู่บ้านมีความปลอดภัย	กองช่าง
๓๖๓	โครงการซ่อมแซมคลองส่งน้ำเพื่อการเกษตร หมู่ที่ ๑๖	เพื่อให้คลองส่งน้ำอยู่ในสภาพที่ใช้งานได้ตลอดเวลา	ซ่อมแซมคลองส่งน้ำ	๕๐๐,๐๐๐	๕๐๐,๐๐๐	๕๐๐,๐๐๐	๕๐๐,๐๐๐	๕๐๐,๐๐๐	๑ โครงการ	ประชาชนได้ใช้ในการทำการเกษตร	กองช่าง
๓๖๔	โครงการก่อสร้างถนน คสล.จากหน้าสำนักสงฆ์ - บ้านนายอุทัย แสนสอน หมู่ที่ ๑๖	เพื่อให้ประชาชนในหมู่บ้านและผู้สัญจรไปมาได้มีถนนสำหรับการคมนาคมได้สะดวกรวดเร็วและปลอดภัย	กว้าง ๔ เมตร ยาว ๔๓๖ เมตร	๙๐๗,๐๐๐	๙๐๗,๐๐๐	๙๐๗,๐๐๐	๙๐๗,๐๐๐	๙๐๗,๐๐๐	๑ สาย	ประชาชนมีการคมนาคมสะดวก รวดเร็วปลอดภัย	กองช่าง
๓๖๕	โครงการซ่อมแซมถนนลูกรังจากแยกหนองหาร - นานายวิชัย ไชยสาน หมู่ที่ ๑๖	เพื่อให้ประชาชนในหมู่บ้านและผู้สัญจรไปมาได้มีถนนสำหรับการคมนาคมได้สะดวกรวดเร็วและปลอดภัย	ซ่อมแซมถนนลูกรัง	๖๓,๐๐๐	๖๓,๐๐๐	๖๓,๐๐๐	๖๓,๐๐๐	๖๓,๐๐๐	๑ สาย	ประชาชนมีการคมนาคมสะดวก รวดเร็วปลอดภัย	กองช่าง
๓๖๖	โครงการก่อสร้างถนนลูกรังจากนานายทรงพล พรมศิริ - บ้านนายธนวัฒน์ นันทะจักร์ (หมู่ที่ ๑๖) โครงการอันดับที่ ๒	เพื่อให้ประชาชนในหมู่บ้านและผู้สัญจรไปมาได้มีถนนสำหรับการคมนาคมได้สะดวกรวดเร็วและปลอดภัย	กว้าง ๔ ม. ยาว ๓๐๐ ม.	๖๒๔,๐๐๐	๖๒๔,๐๐๐	๖๒๔,๐๐๐	๖๒๔,๐๐๐	๖๒๔,๐๐๐	๑ สาย	ประชาชนมีการคมนาคมสะดวก รวดเร็วปลอดภัย	กองช่าง

แบบ ผ.๐๒

รายละเอียดโครงการพัฒนา

แผนพัฒนาท้องถิ่น (พ.ศ. ๒๕๖๖ - ๒๕๗๐)

องค์การบริหารส่วนตำบลไชยบุรี

ก.ยุทธศาสตร์จังหวัดที่ ๔ : การพัฒนาสังคมและคุณภาพชีวิตเพื่อสร้างความสุขอย่างยั่งยืน

ข.ยุทธศาสตร์การพัฒนาขององค์กรปกครองส่วนท้องถิ่นในเขตจังหวัดที่ ๓ : การพัฒนาและเสริมสร้างศักยภาพคน

๖.ยุทธศาสตร์การพัฒนาเมืองน่าอยู่

๖.๑ แผนงานอุตสาหกรรมและการโยธา (งานก่อสร้าง)

ที่	โครงการ	วัตถุประสงค์	เป้าหมาย (ผลผลิตของโครงการ)	งบประมาณ					ตัวชี้วัด (KPI)	ผลที่คาดว่าจะได้รับ	หน่วยงานรับผิดชอบหลัก
				๒๕๖๖ (บาท)	๒๕๖๗ (บาท)	๒๕๖๘ (บาท)	๒๕๖๙ (บาท)	๒๕๗๐ (บาท)			
๓๖๗	โครงการขยายเขตประปาจากบ้านนายเมธา แสนสอน - ถนนสาย ๒๑๒ (หมู่ที่ ๑๖)	เพื่อขยายเขตประปาให้ประชาชนได้ใช้อย่างทั่วถึงภายในหมู่บ้าน	ระยะทางยาว ๙๐๐ ม.	๗๖,๕๐๐	๗๖,๕๐๐	๗๖,๕๐๐	๗๖,๕๐๐	๗๖,๕๐๐	๑ โครงการ	ประชาชนมีระบบประปาใช้อย่างทั่วถึงภายในหมู่บ้าน	กองช่าง
๓๖๘	โครงการขยายเขตประปาจากบ้านนายสมพร นากวน - ที่ดินนายสมพิศ ยศไชยวิบูลย์ (หมู่ที่ ๑๖)	เพื่อขยายเขตประปาให้ประชาชนได้ใช้อย่างทั่วถึงภายในหมู่บ้าน	ระยะทางยาว ๓๐๐ ม.	๒๕,๕๐๐	๒๕,๕๐๐	๒๕,๕๐๐	๒๕,๕๐๐	๒๕,๕๐๐	๑ โครงการ	ประชาชนมีระบบประปาใช้อย่างทั่วถึงภายในหมู่บ้าน	กองช่าง
๓๖๙	โครงการขยายเขตประปาจากแยกบ้านนายเมธา แสนสอน - บ้านนายศิริพงษ์ ประพัศรางค์ (หมู่ที่ ๑๖)	เพื่อขยายเขตประปาให้ประชาชนได้ใช้อย่างทั่วถึงภายในหมู่บ้าน	ระยะทางยาว ๓๐๐ เมตร	๒๕,๕๐๐	๒๕,๕๐๐	๒๕,๕๐๐	๒๕,๕๐๐	๒๕,๕๐๐	๑ โครงการ	ประชาชนมีระบบประปาใช้อย่างทั่วถึงภายในหมู่บ้าน	กองช่าง
๓๗๐	โครงการซ่อมแซมถนนลูกรังจากบ้านนายพินิจ ใสบาล - ถนนสาย ๒๑๒ (หมู่ที่ ๑๖)	เพื่อให้ประชาชนในหมู่บ้านและผู้สัญจรไปมาได้มีถนนสำหรับการคมนาคมได้สะดวกรวดเร็วและปลอดภัย	กว้าง ๔ เมตร ยาว ๕๐๐ เมตร หนาเฉลี่ย ๐.๒๐ เมตร	๕๕,๐๐๐	๕๕,๐๐๐	๕๕,๐๐๐	๕๕,๐๐๐	๕๕,๐๐๐	๑ สาย	ประชาชนมีการคมนาคมสะดวก รวดเร็วปลอดภัย	กองช่าง
๓๗๑	โครงการก่อสร้างถนนลูกรังจากสามแยกคลองส่งน้ำ - สามแยกถนนสายบ้านนายสมพร ริมสกุล (หมู่ที่ ๑๖)	เพื่อให้ประชาชนในหมู่บ้านและผู้สัญจรไปมาได้มีถนนสำหรับการคมนาคมได้สะดวกรวดเร็วและปลอดภัย	กว้าง ๔ เมตร ยาว ๓๐๐ เมตร สูงเฉลี่ย ๐.๗๐ เมตร	๑๔๓,๐๐๐	๑๔๓,๐๐๐	๑๔๓,๐๐๐	๑๔๓,๐๐๐	๑๔๓,๐๐๐	๑ สาย	ประชาชนมีการคมนาคมสะดวก รวดเร็วปลอดภัย	กองช่าง

แบบ ผ.๐๒

รายละเอียดโครงการพัฒนา

แผนพัฒนาท้องถิ่น (พ.ศ. ๒๕๖๖ - ๒๕๗๐)

องค์การบริหารส่วนตำบลไชยบุรี

ก.ยุทธศาสตร์จังหวัดที่ ๔ : การพัฒนาสังคมและคุณภาพชีวิตเพื่อสร้างความสุขอย่างยั่งยืน

ข.ยุทธศาสตร์การพัฒนาขององค์กรปกครองส่วนท้องถิ่นในเขตจังหวัดที่ ๓ : การพัฒนาและเสริมสร้างศักยภาพคน

๖.ยุทธศาสตร์การพัฒนาเมืองน่าอยู่

๖.๑ แผนงานอุตสาหกรรมและการโยธา (งานก่อสร้าง)

ที่	โครงการ	วัตถุประสงค์	เป้าหมาย (ผลผลิตของโครงการ)	งบประมาณ					ตัวชี้วัด (KPI)	ผลที่คาดว่าจะได้รับ	หน่วยงานรับผิดชอบหลัก
				๒๕๖๖ (บาท)	๒๕๖๗ (บาท)	๒๕๖๘ (บาท)	๒๕๖๙ (บาท)	๒๕๗๐ (บาท)			
๓๗๒	โครงการก่อสร้างถนน คสล. จากหน้าบ้านนายสมพร นากวน - สี่แยกหน้าบ้านนายอุทัย แสนสอน (หมู่ที่ ๑๖)	เพื่อให้ประชาชนในหมู่บ้านและผู้สัญจรไปมาได้มีถนนสำหรับการคมนาคมได้สะดวกรวดเร็วและปลอดภัย	กว้าง ๔ เมตร ยาว ๔๐๐ เมตร หนา ๐.๑๕ เมตร	๙๓๖,๐๐๐	๙๓๖,๐๐๐	๙๓๖,๐๐๐	๙๓๖,๐๐๐	๙๓๖,๐๐๐	๑ สาย	ประชาชนมีการคมนาคมสะดวกรวดเร็วปลอดภัย	กองช่าง
๓๗๓	โครงการก่อสร้างถนน คสล. จากนานายสมพ ริมสกุล - ป่าช้า (หมู่ที่ ๑๖)	เพื่อให้ประชาชนในหมู่บ้านและผู้สัญจรไปมาได้มีถนนสำหรับการคมนาคมได้สะดวกรวดเร็วและปลอดภัย	กว้าง ๔ เมตร ยาว ๑๕๕ เมตร หนา ๐.๑๕ เมตร	๓๖๒,๗๐๐	๓๖๒,๗๐๐	๓๖๒,๗๐๐	๓๖๒,๗๐๐	๓๖๒,๗๐๐	๑ สาย	ประชาชนมีการคมนาคมสะดวกรวดเร็วปลอดภัย	กองช่าง
๓๗๔	โครงการปรับปรุงซ่อมแซมระบบประปาบาดา บ้านม่วงเหล่าหลวง (หมู่ที่ ๑๖)	เพื่อปรับปรุงซ่อมแซมระบบประป บาดาลให้สามารถใช้งานได้ตามปกติ	ประปาบาดาลขนาดใหญ่ บ้านม่วงเหล่าหลวง	๓๐๐,๐๐๐	๓๐๐,๐๐๐	๓๐๐,๐๐๐	๓๐๐,๐๐๐	๓๐๐,๐๐๐	๑ โครงการ	ประปาบาดาลได้รับการบำรุงรักษาให้สามารถใช้งานได้ตลอด	กองช่าง
๓๗๕	โครงการก่อสร้างถังพักน้ำใสพร้อมโรงสูบระบ ประปาบาดาล บ้านม่วงเหล่าหลวง (หมู่ที่ ๑๖)	เพื่อให้ระบบประปา ม.๑๖ มีถังพักน้ำใสอีกทั้งเพื่อให้ประชาชนมีน้ำใช้อย่างเพียงพอ	ก่อสร้างถังพักน้ำใสขนาดจุ ๕๐ ลบ.ม. ขนาดกว้าง ๔ ม. ยาว ๕ ม. ลึก ๒.๕๐ ม. จำนวน ๑ บ่อ โรงสูบขนาด กว้าง ๔ ม. ยาว ๔ ม. จำนวน ๑ หลัง	๔๐๐,๐๐๐	๔๐๐,๐๐๐	๔๐๐,๐๐๐	๔๐๐,๐๐๐	๔๐๐,๐๐๐	๑ โครงการ	ประชาชนมีน้ำใช้อย่างเพียงพอ	กองช่าง
๓๗๖	โครงการก่อสร้างถนนลูกรังจากบ้านนางคำศรี คำลือ - ห้วยปลาขาว หมู่ที่ ๑๗	เพื่อให้ประชาชนในหมู่บ้านและผู้สัญจรไปมาได้มีถนนสำหรับการคมนาคมได้สะดวกรวดเร็วและปลอดภัย	กว้าง ๔ เมตร ยาว ๖๙๗ เมตร	๑๕๐,๐๐๐	๑๕๐,๐๐๐	๑๕๐,๐๐๐	๑๕๐,๐๐๐	๑๕๐,๐๐๐	๑ สาย	ประชาชนมีการคมนาคมสะดวก รวดเร็วปลอดภัย	กองช่าง

แบบ ผ.๐๒

รายละเอียดโครงการพัฒนา

แผนพัฒนาท้องถิ่น (พ.ศ. ๒๕๖๖ - ๒๕๗๐)

องค์การบริหารส่วนตำบลไชยบุรี

ก.ยุทธศาสตร์จังหวัดที่ ๔ : การพัฒนาสังคมและคุณภาพชีวิตเพื่อสร้างความสุขอย่างยั่งยืน

ข.ยุทธศาสตร์การพัฒนาขององค์กรปกครองส่วนท้องถิ่นในเขตจังหวัดที่ ๓ : การพัฒนาและเสริมสร้างศักยภาพคน

๖.ยุทธศาสตร์การพัฒนาเมืองน่าอยู่

๖.๑ แผนงานอุตสาหกรรมและการโยธา (งานก่อสร้าง)

ที่	โครงการ	วัตถุประสงค์	เป้าหมาย (ผลผลิตของโครงการ)	งบประมาณ					ตัวชี้วัด (KPI)	ผลที่คาดว่าจะได้รับ	หน่วยงานรับผิดชอบหลัก
				๒๕๖๖ (บาท)	๒๕๖๗ (บาท)	๒๕๖๘ (บาท)	๒๕๖๙ (บาท)	๒๕๗๐ (บาท)			
๓๗๗	โครงการก่อสร้างถนนลูกรังจากบ้านนางตวงทอง แย้มศิริ - นานายอุทิศ คำลือ หมู่ที่ ๑๗	เพื่อให้ประชาชนในหมู่บ้านและผู้สัญจรไปมาได้มีถนนสำหรับการคมนาคมได้สะดวกรวดเร็วและปลอดภัย	กว้าง ๔ เมตร ยาว ๓๖๐ เมตร	๕๔,๐๐๐	๕๔,๐๐๐	๕๔,๐๐๐	๕๔,๐๐๐	๕๔,๐๐๐	๑ สาย	ประชาชนมีการคมนาคมสะดวก รวดเร็วปลอดภัย	กองช่าง
๓๗๘	โครงการซ่อมแซมคลองส่งน้ำเพื่อการเกษตร (ม.๑๖)	เพื่อให้ประชาชนหมู่ที่ ๑๖ ได้มีคลองส่งน้ำใช้เพื่อทำการเกษตร	ซ่อมแซมคลองส่งน้ำเพื่อการเกษตร	๒๐๐,๐๐๐	๒๐๐,๐๐๐	๒๐๐,๐๐๐	๒๐๐,๐๐๐	๒๐๐,๐๐๐	๑ โครงการ	ประชาชนมีคลองส่งน้ำใช้เพื่อทำการเกษตร	กองช่าง
๓๗๙	โครงการก่อสร้างถนน คสล.จากบ้านนางบาน บาศรี - บ้านนายกฤษฎา ไชยมหา หมู่ที่ ๑๗	เพื่อให้ประชาชนในหมู่บ้านและผู้สัญจรไปมาได้มีถนนสำหรับการคมนาคมได้สะดวกรวดเร็วและปลอดภัย	กว้าง ๔ เมตร ยาว ๕๐ เมตร	๑๐๕,๕๐๐	๑๐๕,๕๐๐	๑๐๕,๕๐๐	๑๐๕,๕๐๐	๑๐๕,๕๐๐	๑ สาย	ประชาชนมีการคมนาคมสะดวก รวดเร็วปลอดภัย	กองช่าง
๓๘๐	โครงการก่อสร้างถนน คสล.จากวัดใหม่ชัยมงคล – นานายสุรี คำลือ (หมู่ที่ ๑๗)	เพื่อให้ประชาชนในหมู่บ้านและผู้สัญจรไปมาได้มีถนนสำหรับการคมนาคมได้สะดวกรวดเร็วและปลอดภัย	กว้าง ๔ เมตร ยาว ๗๓ เมตร หนา ๐.๑๕ เมตร	๑๕๐,๐๐๐	๑๕๐,๐๐๐	๑๕๐,๐๐๐	๑๕๐,๐๐๐	๑๕๐,๐๐๐	๑ สาย	ประชาชนมีการคมนาคมสะดวก รวดเร็วปลอดภัย	กองช่าง
๓๘๑	โครงการวางท่อระบายน้ำ คสล. จากหน้าบ้านนายสมจิตร เขียวค้า - บ้านนายคำสี คำลือ (หมู่ที่ ๑๗)	เพื่อป้องกันน้ำท่วมขังบ้านเรือนราษฎรลดความเสี่ยงต่อโรคภัยไข้เจ็บในช่วงน้ำหลาก	ระยะทางยาว ๗๘ เมตร	๗๐,๐๐๐	๗๐,๐๐๐	๗๐,๐๐๐	๗๐,๐๐๐	๗๐,๐๐๐	๑ สาย	ลดการท่วมขังของน้ำ ลดการเสี่ยงต่อโรคภัยไข้เจ็บ เพื่อป้องกันไม่ให้น้ำเน่าเสีย	กองช่าง

แบบ ผ.๐๒

รายละเอียดโครงการพัฒนา

แผนพัฒนาท้องถิ่น (พ.ศ. ๒๕๖๖ - ๒๕๗๐)

องค์การบริหารส่วนตำบลไชยบุรี

ก.ยุทธศาสตร์จังหวัดที่ ๔ : การพัฒนาสังคมและคุณภาพชีวิตเพื่อสร้างความสุขอย่างยั่งยืน

ข.ยุทธศาสตร์การพัฒนาขององค์กรปกครองส่วนท้องถิ่นในเขตจังหวัดที่ ๓ : การพัฒนาและเสริมสร้างศักยภาพคน

๖.ยุทธศาสตร์การพัฒนาเมืองน่าอยู่

๖.๑ แผนงานอุตสาหกรรมและการโยธา (งานก่อสร้าง)

ที่	โครงการ	วัตถุประสงค์	เป้าหมาย (ผลผลิตของโครงการ)	งบประมาณ					ตัวชี้วัด (KPI)	ผลที่คาดว่าจะได้รับ	หน่วยงานรับผิดชอบหลัก
				๒๕๖๖ (บาท)	๒๕๖๗ (บาท)	๒๕๖๘ (บาท)	๒๕๖๙ (บาท)	๒๕๗๐ (บาท)			
๓๘๒	โครงการก่อสร้างถนน คสล.จากบ้านนายทัศน์ บุญเทียม-บ้านนางสำลี บุญเทียม (ม.๑๗)	เพื่อให้ประชาชนในหมู่บ้านและผู้สัญจรไปมาได้มีถนนสำหรับการคมนาคมได้สะดวกรวดเร็วและปลอดภัย	กว้าง ๔ ม. ยาว ๑๐๐ เมตร หนา ๐.๑๕ ม.	๒๐๐,๐๐๐	๒๐๐,๐๐๐	๒๐๐,๐๐๐	๒๐๐,๐๐๐	๒๐๐,๐๐๐	๑ สาย	ประชาชนมีการคมนาคมสะดวกรวดเร็วปลอดภัย	กองช่าง
๓๘๓	โครงการก่อสร้างถนนลูกรังจากบ้านนางตวงทอง แย้มศิริ - บ้านนายขันคำลือ (ม.๑๗)	เพื่อให้ประชาชนในหมู่บ้านและผู้สัญจรไปมาได้มีถนนสำหรับการคมนาคมได้สะดวกรวดเร็วและปลอดภัย	กว้าง ๔ เมตร ยาว ๑,๐๐๐ เมตร	๑๕๐,๐๐๐	๑๕๐,๐๐๐	๑๕๐,๐๐๐	๑๕๐,๐๐๐	๑๕๐,๐๐๐	๑ สาย	- ประชาชนมีการคมนาคมสะดวกรวดเร็วปลอดภัย	กองช่าง
๓๘๔	โครงการก่อสร้างถนนลูกรังจากบ้านนายปรีชัย บุญเทียม - นานายคำไพร บุญเทียม (ม.๑๗)	เพื่อให้ประชาชนในหมู่บ้านและผู้สัญจรไปมาได้มีถนนสำหรับการคมนาคมได้สะดวกรวดเร็วและปลอดภัย	กว้าง ๔ เมตร ยาว ๑,๐๐๐ เมตร	๑๕๐,๐๐๐	๑๕๐,๐๐๐	๑๕๐,๐๐๐	๑๕๐,๐๐๐	๑๕๐,๐๐๐	๑ สาย	ประชาชนมีการคมนาคมสะดวกรวดเร็วปลอดภัย	กองช่าง
๓๘๕	ยกระดับฝายน้ำล้นห้วยตาฟูให้สูงขึ้น หมู่ที่ ๑๗	เพื่อให้ประชาชนในหมู่บ้านมีน้ำสำรองในกรณีฝนทิ้งช่วง ลดปัญหาน้ำท่วม	กว้าง ๓๙ เมตร	๓๐๐,๐๐๐	๓๐๐,๐๐๐	๓๐๐,๐๐๐	๓๐๐,๐๐๐	๓๐๐,๐๐๐	๑ โครงการ	สามารถรับน้ำเข้าเก็บเพื่อส่งกระจายไปยังพื้นที่เกษตรได้มากขึ้น	กองช่าง
๓๘๖	โครงการก่อสร้างห้องน้ำและทางลาดคนพิการและผู้สูงอายุ (อบต.)	เพื่ออำนวยความสะดวกสำหรับคนพิการ	คนพิการ ตำบลไชยบุรี	๒๐๐,๐๐๐	๒๐๐,๐๐๐	๒๐๐,๐๐๐	๒๐๐,๐๐๐	๒๐๐,๐๐๐	๑ โครงการ/ปี	คนพิการมีความสะดวกมากขึ้น	กองช่าง
๓๘๗	โครงการก่อสร้างอาคารอเนกประสงค์ อบต.ไชยบุรี	เพื่อรองรับการขยายงานและมีสถานที่รองรับการประชุม	จำนวน ๑ หลัง	๓,๒๐๐,๐๐๐	๓,๒๐๐,๐๐๐	๓,๒๐๐,๐๐๐	๓,๒๐๐,๐๐๐	๓,๒๐๐,๐๐๐	๑ หลัง	อบต.ไชยบุรี มีอาคารอเนกประสงค์เพื่อรองรับการจัดกิจกรรมต่างๆ	กองช่าง

แบบ ผ.๐๒

รายละเอียดโครงการพัฒนา

แผนพัฒนาท้องถิ่น (พ.ศ. ๒๕๖๖ - ๒๕๗๐)

องค์การบริหารส่วนตำบลไชยบุรี

ก.ยุทธศาสตร์จังหวัดที่ ๔ : การพัฒนาสังคมและคุณภาพชีวิตเพื่อสร้างความสุขอย่างยั่งยืน

ข.ยุทธศาสตร์การพัฒนาขององค์กรปกครองส่วนท้องถิ่นในเขตจังหวัดที่ ๓ : การพัฒนาและเสริมสร้างศักยภาพคน

๖.ยุทธศาสตร์การพัฒนาเมืองน่าอยู่

๖.๑ แผนงานอุตสาหกรรมและการโยธา (งานก่อสร้าง)

ที่	โครงการ	วัตถุประสงค์	เป้าหมาย (ผลผลิตของโครงการ)	งบประมาณ					ตัวชี้วัด (KPI)	ผลที่คาดว่าจะได้รับ	หน่วยงานรับผิดชอบหลัก
				๒๕๖๖ (บาท)	๒๕๖๗ (บาท)	๒๕๖๘ (บาท)	๒๕๖๙ (บาท)	๒๕๗๐ (บาท)			
๓๘๘	โครงการปรับปรุงระบบประปาที่ทำการ อบต.ไชยบุรี	เพื่อให้มีน้ำประปาสะอาดและเพียงพอ	เพื่อให้มีน้ำอุปโภคบริโภคในหน่วยงาน	๒๐๐,๐๐๐	๒๐๐,๐๐๐	๒๐๐,๐๐๐	๒๐๐,๐๐๐	๒๐๐,๐๐๐	๑ โครงการ	หน่วยงานมีน้ำอุปโภคบริโภคเพียงพอ	กองช่าง
๓๘๙	โครงการปรับปรุงทางเข้าบ่อขยะบ้านไชยบุรี	เพื่อปรับปรุงซ่อมแซมถนนให้มีสภาพดี ใช้การได้ดี มีความสะดวกและปลอดภัย	กว้าง ๓ เมตร ยาว ๒๐๐ เมตร	๓๕๐,๐๐๐	๓๕๐,๐๐๐	๓๕๐,๐๐๐	๓๕๐,๐๐๐	๓๕๐,๐๐๐	๑ โครงการ	รถขยะมีทางเข้าบ่อขยะที่สะดวกขึ้น	กองช่าง
๓๙๐	โครงการก่อสร้างถนน คสล. ทางเข้าบ่อขยะ (บ้านไชยบุรี)	เพื่อให้รถขยะสามารถเข้าได้สะดวกและปลอดภัย	ก่อสร้างถนน คสล. ทางเข้าบ่อขยะ	๒๘๘,๔๐๐	๒๘๘,๔๐๐	๒๘๘,๔๐๐	๒๘๘,๔๐๐	๒๘๘,๔๐๐	๑ โครงการ	รถขยะสามารถเข้าบ่อขยะได้สะดวกขึ้น	กองช่าง
๓๙๑	โครงการก่อสร้างหอถังสูงเหล็กเก็บน้ำประปาขนาดจุ ๒๐ ลบ.ม. สูง ๒๐ ม. พร้อมฐาน หมู่ที่ ๕,๑๓ บ้านหาดกวน	เพื่อให้ประชาชนมีน้ำใช้อย่างเพียงพอ	หอถังสูงเหล็กเพื่อใช้เก็บน้ำประปา	๓๘๗,๐๐๐	๓๘๗,๐๐๐	๓๘๗,๐๐๐	๓๘๗,๐๐๐	๓๘๗,๐๐๐	๑ โครงการ	มีหอถังสูงเหล็กเพื่อใช้เก็บน้ำประปาเพื่อให้ประชาชนมีน้ำใช้อย่างเพียงพอ	กองช่าง
๓๙๒	โครงการปรับปรุงต่อเติมบ้านพักข้าราชการขององค์การบริหารส่วนตำบลไชยบุรี	เพื่อปรับปรุงต่อเติมบ้านพักข้าราชการให้ดีขึ้น	บ้านพักข้าราชการขององค์การบริหารส่วนตำบลไชยบุรี ทั้ง ๓ ห้อง	๘๐,๐๐๐	๘๐,๐๐๐	๘๐,๐๐๐	๘๐,๐๐๐	๘๐,๐๐๐	๑ โครงการ	ปรับปรุงต่อเติมบ้านพักข้าราชการ เช่น มุงหลังคาหน้า - หลัง บ้านพักฯ เทพื้นลานหน้าบ้านพักฯ เป็นต้น	กองช่าง
๓๙๓	โครงการสร้างแท้งค์น้ำ (ศูนย์พัฒนาเด็กเล็กบ้านแก้วปัดโป่ง)	เพื่อให้ศูนย์พัฒนาเด็กเล็กมีน้ำใช้อย่างเพียงพอ	แท้งค์น้ำ	๑๐๐,๐๐๐	๑๐๐,๐๐๐	๑๐๐,๐๐๐	๑๐๐,๐๐๐	๑๐๐,๐๐๐	๑ โครงการ	ศูนย์พัฒนาเด็กเล็กมีน้ำใช้อย่างเพียงพอ	กองช่าง

แบบ ผ.๐๒

รายละเอียดโครงการพัฒนา

แผนพัฒนาท้องถิ่น (พ.ศ. ๒๕๖๖ - ๒๕๗๐)

องค์การบริหารส่วนตำบลไชยบุรี

ก.ยุทธศาสตร์จังหวัดที่ ๔ : การพัฒนาสังคมและคุณภาพชีวิตเพื่อสร้างความสุขอย่างยั่งยืน

ข.ยุทธศาสตร์การพัฒนาขององค์กรปกครองส่วนท้องถิ่นในเขตจังหวัดที่ ๓ : การพัฒนาและเสริมสร้างศักยภาพคน

๖.ยุทธศาสตร์การพัฒนาเมืองน่าอยู่

๖.๑ แผนงานอุตสาหกรรมและการโยธา (งานก่อสร้าง)

ที่	โครงการ	วัตถุประสงค์	เป้าหมาย (ผลผลิตของโครงการ)	งบประมาณ					ตัวชี้วัด (KPI)	ผลที่คาดว่าจะได้รับ	หน่วยงานรับผิดชอบหลัก
				๒๕๖๖ (บาท)	๒๕๖๗ (บาท)	๒๕๖๘ (บาท)	๒๕๖๙ (บาท)	๒๕๗๐ (บาท)			
๓๙๔	โครงการสร้างโดมคลุมสนามเด็กเล่น (ศูนย์พัฒนาเด็กเล็กบ้านแก้วปัดโป่ง)	เพื่อให้เด็กเล็กได้รับการส่งเสริมและกระตุ้นพัฒนาการทั้งด้านร่างกายและจิตใจ	สนามเด็กเล่นที่ได้มาตรฐาน	๑๐๐,๐๐๐	๑๐๐,๐๐๐	๑๐๐,๐๐๐	๑๐๐,๐๐๐	๑๐๐,๐๐๐	๑ โครงการ	เด็กได้ใช้สนามเด็กเล่นที่ได้มาตรฐาน	กองช่าง
๓๙๕	โครงการปรับปรุงต่อเติมหลังคากันสาดหน้าอาคารศูนย์พัฒนาเด็กเล็กบ้านแก้วปัดโป่ง	เพื่อปรับปรุงต่อเติมหลังคากันสาดป้องกันฝนสาดในช่วงหน้าฝน	ปรับปรุงต่อเติมหลังคากันสาด	๑๐๐,๐๐๐	๑๐๐,๐๐๐	๑๐๐,๐๐๐	๑๐๐,๐๐๐	๑๐๐,๐๐๐	๑ โครงการ	ป้องกันฝนสาดในช่วงหน้าฝน	กองช่าง
๓๙๖	โครงการก่อสร้างอาคารสนามเด็กเล่น (ศูนย์พัฒนาเด็กเล็กบ้านแก้วปัดโป่ง)	เพื่อให้เด็กมีสถานที่เล่นในโรงเรียนซึ่งกันฝนกันแดดได้	อาคารสนามเด็กเล่น	๓๐๐,๐๐๐	๓๐๐,๐๐๐	๓๐๐,๐๐๐	๓๐๐,๐๐๐	๓๐๐,๐๐๐	๑ โครงการ	เด็กนักเรียนมีสนามเด็กเล่นที่กันฝนกันแดดได้	กองช่าง
๓๙๗	โครงการเปลี่ยนบานเกร็ดหน้าต่างอาคารศูนย์พัฒนาเด็กเล็กบ้านวังโพธิ์,ศูนย์พัฒนาเด็กเล็กบ้านดอนดู่,ศูนย์พัฒนาเด็กเล็กบ้านแก้วปัดโป่ง	เพื่อซ่อมแซมอาคารศูนย์พัฒนาเด็กเล็กให้พร้อมใช้งาน	เปลี่ยนบานเกร็ดหน้าต่างอาคารศูนย์พัฒนาเด็กเล็ก	๑๖๕,๐๐๐	๑๖๕,๐๐๐	๑๖๕,๐๐๐	๑๖๕,๐๐๐	๑๖๕,๐๐๐	๑ โครงการ	อาคารศูนย์พัฒนาเด็กเล็กได้รับซ่อมแซม	กองช่าง
๓๙๘	โครงการมุงหลังคาสระทารกและค่ายกลสไปเดอร์แมน (ศูนย์พัฒนาเด็กเล็กบ้านแก้วปัดโป่ง)	เพื่อให้เด็กมีสถานที่ในการทำกิจกรรมและป้องกันแดดและฝน	กว้าง ๑๐ เมตร ยาว ๑๒ เมตร	๑๓๕,๐๐๐	๑๓๕,๐๐๐	๑๓๕,๐๐๐	๑๓๕,๐๐๐	๑๓๕,๐๐๐	๑ โครงการ	เด็กมีสถานที่ในการทำกิจกรรม	กองช่าง
๓๙๙	โครงการติดตั้งรางระบายน้ำฝนอาคารศูนย์พัฒนาเด็กเล็ก (ศูนย์พัฒนาเด็กเล็กบ้านแก้วปัดโป่ง)	เพื่อป้องกันน้ำท่วมขัง	๑ แห่ง	๒๐,๐๐๐	๒๐,๐๐๐	๒๐,๐๐๐	๒๐,๐๐๐	๒๐,๐๐๐	๑ โครงการ	ลดการท่วมขังของน้ำ ลดการเสี่ยงต่อโรคภัยไข้เจ็บ	กองช่าง
๔๐๐	โครงการต่อเติมอาคารสนามเด็กเล่น (ศูนย์พัฒนาเด็กเล็กบ้านแก้วปัดโป่ง)	เพื่อให้เด็กได้มีสถานที่ทำกิจกรรมร่วมกัน	อาคารสนามเด็กเล่น	๑๕๐,๐๐๐	๑๕๐,๐๐๐	๑๕๐,๐๐๐	๑๕๐,๐๐๐	๑๕๐,๐๐๐	๑ โครงการ	เด็กเล็กมีสถานที่ทำกิจกรรมร่วมกัน	กองช่าง

แบบ ผ.๐๒

รายละเอียดโครงการพัฒนา

แผนพัฒนาท้องถิ่น (พ.ศ. ๒๕๖๖ - ๒๕๗๐)

องค์การบริหารส่วนตำบลไชยบุรี

ก.ยุทธศาสตร์จังหวัดที่ ๔ : การพัฒนาสังคมและคุณภาพชีวิตเพื่อสร้างความสุขอย่างยั่งยืน

ข.ยุทธศาสตร์การพัฒนาขององค์กรปกครองส่วนท้องถิ่นในเขตจังหวัดที่ ๓ : การพัฒนาและเสริมสร้างศักยภาพคน

๖.ยุทธศาสตร์การพัฒนาเมืองน่าอยู่

๖.๑ แผนงานอุตสาหกรรมและการโยธา (งานก่อสร้าง)

ที่	โครงการ	วัตถุประสงค์	เป้าหมาย (ผลผลิตของโครงการ)	งบประมาณ					ตัวชี้วัด (KPI)	ผลที่คาดว่าจะได้รับ	หน่วยงานรับผิดชอบหลัก
				๒๕๖๖ (บาท)	๒๕๖๗ (บาท)	๒๕๖๘ (บาท)	๒๕๖๙ (บาท)	๒๕๗๐ (บาท)			
๔๐๑	โครงการซ่อมแซมอาคารศูนย์พัฒนาเด็กเล็ก (ศูนย์พัฒนาเด็กเล็กบ้านไชยบุรี)	เพื่อให้เด็กนักเรียนมีอาคารเรียนที่มั่นคงและแข็งแรง	๑ ศูนย์	๑๐๐,๐๐๐	๑๐๐,๐๐๐	๑๐๐,๐๐๐	๑๐๐,๐๐๐	๑๐๐,๐๐๐	๑ โครงการ	อาคารศูนย์พัฒนาเด็กเล็กได้รับการปรับปรุงซ่อมแซม	กองช่าง
๔๐๒	โครงการต่อเติมอาคารศูนย์พัฒนาเด็กเล็ก (ศูนย์พัฒนาเด็กเล็กบ้านไชยบุรี)	เพื่อให้เด็กนักรียนมีอาคารเรียนที่มั่นคงและแข็งแรง	๑ ศูนย์	๕๐๐,๐๐๐	๕๐๐,๐๐๐	๕๐๐,๐๐๐	๕๐๐,๐๐๐	๕๐๐,๐๐๐	๑ โครงการ	อาคารศูนย์พัฒนาเด็กเล็กมีการต่อเติมให้ใช้ประโยชน์	กองช่าง
๔๐๓	โครงการมุงหลังคาทางเดินเชื่อมต่อระหว่างอาคารศูนย์พัฒนาเด็กเล็ก (ศพด.บ้านไชยบุรี)	เพื่อให้เด็กมีสถานที่ในการทำกิจกรรมและป้องกันแดดและฝน	๑ แห่ง	๑๕๐,๐๐๐	๑๕๐,๐๐๐	๑๕๐,๐๐๐	๑๕๐,๐๐๐	๑๕๐,๐๐๐	๑ โครงการ	เด็กมีสถานที่ในการทำกิจกรรม	กองช่าง
๔๐๔	โครงการปูกระเบื้องระหว่างทางเดินไปห้องอาคารและห้องน้ำ (ศพด.บ้านไชยบุรี)	เพื่อป้องกันอุบัติเหตุและเด็กมีทางเดินที่สะดวก	๑ แห่ง	๕๐,๐๐๐	๕๐,๐๐๐	๕๐,๐๐๐	๕๐,๐๐๐	๕๐,๐๐๐	๑ โครงการ	มีทางเดินที่สะอาดและปลอดภัย	กองช่าง
๔๐๕	โครงการมุงหลังคาสนามเด็กเล่น (ศูนย์พัฒนาเด็กเล็กบ้านวังโพธิ์)	เพื่อให้เด็กมีสถานที่ในการทำกิจกรรม	มุงหลังคาสนามเด็กเล่น	๕๐,๐๐๐	๕๐,๐๐๐	๕๐,๐๐๐	๕๐,๐๐๐	๕๐,๐๐๐	๑ โครงการ	เด็กมีสถานที่ในการทำกิจกรรม	กองช่าง
๔๐๖	โครงการติดตั้งเครื่องกรองน้ำดื่ม - น้ำใช้ที่ได้มาตรฐาน ๒ เครื่อง (ศูนย์พัฒนาเด็กเล็กบ้านวังโพธิ์)	เพื่อให้เด็กมีน้ำดื่ม - น้ำใช้ที่สะอาด	เครื่องกรองน้ำ ๒ เครื่อง	๔๐๐,๐๐๐	๔๐๐,๐๐๐	๔๐๐,๐๐๐	๔๐๐,๐๐๐	๔๐๐,๐๐๐	๒ เครื่อง	เด็กมีน้ำดื่ม - น้ำใช้ที่สะอาดและได้มาตรฐาน	กองช่าง
๔๐๗	โครงการสร้างสนามเด็กเล่นพร้อมหลังคาที่ได้มาตรฐาน (ศูนย์พัฒนาเด็กเล็กบ้านวังโพธิ์)	เพื่อให้เด็กเล็กได้รับการส่งเสริมและกระตุ้นพัฒนาการทั้งด้านร่างกายและจิตใจ	ศูนย์เด็กเล็กมีสนามเด็กเล่นที่ปลอดภัย	๒๐๐,๐๐๐	๒๐๐,๐๐๐	๒๐๐,๐๐๐	๒๐๐,๐๐๐	๒๐๐,๐๐๐	๑ โครงการ	เด็กได้ใช้สนามเด็กเล่นที่ได้มาตรฐาน	กองช่าง
๔๐๘	โครงการถมที่ทำเป็นที่จอดรถผู้ปกครอง (ศูนย์พัฒนาเด็กเล็กบ้านวังโพธิ์)	เพื่อให้มีสถานที่จอดรถผู้ปกครอง	ที่จอดรถ	๑๐๐,๐๐๐	๑๐๐,๐๐๐	๑๐๐,๐๐๐	๑๐๐,๐๐๐	๑๐๐,๐๐๐	๑ โครงการ	มีสถานที่จอดรถ	กองช่าง

แบบ ผ.๐๒

รายละเอียดโครงการพัฒนา

แผนพัฒนาท้องถิ่น (พ.ศ. ๒๕๖๖ - ๒๕๗๐)

องค์การบริหารส่วนตำบลไชยบุรี

ก.ยุทธศาสตร์จังหวัดที่ ๔ : การพัฒนาสังคมและคุณภาพชีวิตเพื่อสร้างความสุขอย่างยั่งยืน

ข.ยุทธศาสตร์การพัฒนาขององค์กรปกครองส่วนท้องถิ่นในเขตจังหวัดที่ ๓ : การพัฒนาและเสริมสร้างศักยภาพคน

๖.ยุทธศาสตร์การพัฒนาเมืองน่าอยู่

๖.๑ แผนงานอุตสาหกรรมและการโยธา (งานก่อสร้าง)

ที่	โครงการ	วัตถุประสงค์	เป้าหมาย (ผลผลิตของโครงการ)	งบประมาณ					ตัวชี้วัด (KPI)	ผลที่คาดว่าจะได้รับ	หน่วยงานรับผิดชอบหลัก
				๒๕๖๖ (บาท)	๒๕๖๗ (บาท)	๒๕๖๘ (บาท)	๒๕๖๙ (บาท)	๒๕๗๐ (บาท)			
๔๐๙	โครงการติดตั้งรางระบายน้ำฝนศูนย์พัฒนาเด็กเล็กบ้านวังโพธิ์	เพื่อป้องกันไม่ให้น้ำฝนตกกระเซนสู่บริเวณใกล้เคียง	ติดตั้งรางระบายน้ำฝน	๑๐,๐๐๐	๑๐,๐๐๐	๑๐,๐๐๐	๑๐,๐๐๐	๑๐,๐๐๐	๑ โครงการ	ป้องกันดินทรุดเนื่องจากน้ำขังในดินปริมาณมากๆ	กองช่าง
๔๑๐	โครงการมุงหลังคาสระทารกพร้อมตกแต่งสนามเด็กเล่นสร้างปัญญาโดยปูตัวหนอนรอบๆบริเวณสระ (ศพด.บ้านวังโพธิ์)	เพื่อให้เด็กมีสถานที่ในการทำกิจกรรมและป้องกันแดดและฝน	กว้าง ๗ เมตร ยาว ๑๐ เมตร	๘๗,๒๐๐	๘๗,๒๐๐	๘๗,๒๐๐	๘๗,๒๐๐	๘๗,๒๐๐	๑ โครงการ	เด็กมีสถานที่ในการทำกิจกรรม	กองช่าง
๔๑๑	โครงการทาสีอาคารศูนย์พัฒนาเด็กเล็กพร้อมวาดภาพระบายสีตามอาคารเพื่อเป็นแหล่งเรียนรู้ (ศพด.บ้านวังโพธิ์)	อาคารสวยงามและเป็นแหล่งเรียนรู้ให้กับเด็ก	พื้นที่ ๓๐ ตร.ม.	๗๙,๐๐๐	๗๙,๐๐๐	๗๙,๐๐๐	๗๙,๐๐๐	๗๙,๐๐๐	๑ โครงการ	มีอาคารที่สวยงามพร้อมทั้งเป็นแหล่งเรียนรู้ให้กับเด็ก	กองช่าง
๔๑๒	โครงการปรับถมที่เพื่อสร้างรางระบายน้ำในศูนย์พัฒนาเด็กเล็ก (ศพด.บ้านวังโพธิ์)	เพื่อปรับพื้นที่รองรับการสร้างรางระบายน้ำ	ยาว ๕๖ เมตร	๑๔๐,๐๐๐	๑๔๐,๐๐๐	๑๔๐,๐๐๐	๑๔๐,๐๐๐	๑๔๐,๐๐๐	๑ โครงการ	มีพื้นที่รองรับการสร้างรางระบายน้ำ	กองช่าง
๔๑๓	โครงการสร้างรางระบายน้ำในศูนย์พัฒนาเด็กเล็ก (ศพด.บ้านวังโพธิ์)	เพื่อป้องกันน้ำท่วมขังในศูนย์พัฒนเด็กเล็ก	รางระบายน้ำ	๕๐,๐๐๐	๕๐,๐๐๐	๕๐,๐๐๐	๕๐,๐๐๐	๕๐,๐๐๐	๑ โครงการ	ลดการท่วมขังของน้ำในศูนย์พัฒนาเด็กเล็ก	กองช่าง
๔๑๔	โครงการตกแต่งสนามเด็กเล่นสร้างปัญญาโดยปูตัวหนอนรอบๆบริเวณสระ (ศพด.บ้านวังโพธิ์)	เพื่อตกแต่งสนามเด็กเล่นให้สวยงาม	ปูตัวหนอนรอบๆสระ	๒๓๘,๐๐๐	๒๓๘,๐๐๐	๒๓๘,๐๐๐	๒๓๘,๐๐๐	๒๓๘,๐๐๐	๑ โครงการ	สนามเด็กเล่นสร้างปัญญามีความสวยงามมากขึ้น	กองช่าง

แบบ ผ.๐๒

รายละเอียดโครงการพัฒนา

แผนพัฒนาท้องถิ่น (พ.ศ. ๒๕๖๖ - ๒๕๗๐)

องค์การบริหารส่วนตำบลไชยบุรี

ก.ยุทธศาสตร์จังหวัดที่ ๔ : การพัฒนาสังคมและคุณภาพชีวิตเพื่อสร้างความสุขอย่างยั่งยืน

ข.ยุทธศาสตร์การพัฒนาขององค์กรปกครองส่วนท้องถิ่นในเขตจังหวัดที่ ๓ : การพัฒนาและเสริมสร้างศักยภาพคน

๖.ยุทธศาสตร์การพัฒนาเมืองน่าอยู่

๖.๑ แผนงานอุตสาหกรรมและการโยธา (งานก่อสร้าง)

ที่	โครงการ	วัตถุประสงค์	เป้าหมาย (ผลผลิตของโครงการ)	งบประมาณ					ตัวชี้วัด (KPI)	ผลที่คาดว่าจะได้รับ	หน่วยงานรับผิดชอบหลัก
				๒๕๖๖ (บาท)	๒๕๖๗ (บาท)	๒๕๖๘ (บาท)	๒๕๖๙ (บาท)	๒๕๗๐ (บาท)			
๔๑๕	โครงการสนามเด็กเล่นมุงหลังคาที่ได้มาตรฐาน (ศูนย์พัฒนาเด็กเล็กบ้านดอนดู่)	เพื่อให้เด็กมีสถานที่เล่นในโรงเรียน ซึ่งกันฝนกันแดดได้	สนามเด็กเล่นซึ่งกันแดดกันฝนได้	๑๐๐,๐๐๐	๑๐๐,๐๐๐	๑๐๐,๐๐๐	๑๐๐,๐๐๐	๑๐๐,๐๐๐	๑ โครงการ	เด็กนักเรียนมีสนามเด็กเล่นที่กันแดดกันฝนได้	กองช่าง
๔๑๖	โครงการติดตั้งรางระบายน้ำฝนศูนย์พัฒนาเด็กเล็กบ้านดอนดู่	เพื่อป้องกันไม่ให้น้ำฝนตกกระเซนสู่บริเวณใกล้เคียง	ติดตั้งรางระบายน้ำฝน	๑๐,๐๐๐	๑๐,๐๐๐	๑๐,๐๐๐	๑๐,๐๐๐	๑๐,๐๐๐	๑ โครงการ	ป้องกันดินทรุดเนื่องจากน้ำขังในดินปริมาณมากๆ	กองช่าง
๔๑๗	โครงการสร้างรั้วและมุงหลังคารอบสระน้ำ (ศพด.บ้านดอนดู่)	เพื่อสร้างรั้วให้มีความปลอดภัยมากและมุงหลังคาเพื่อป้องกันเด็กตากแเวลาเล่นน้ำ	สร้างรั้วและมุงหลังคารอบสระ	๑๕๐,๐๐๐	๑๕๐,๐๐๐	๑๕๐,๐๐๐	๑๕๐,๐๐๐	๑๕๐,๐๐๐	๑ โครงการ	มีรั้วเพื่อความปลอดภัยและมุงหลังคาสระน้ำ	กองช่าง
๔๑๘	โครงการสร้างรั้วรอบศูนย์พัฒนาเด็กเล็ก (ศูนย์พัฒนาเด็กเล็กบ้านหาดกวน)	เพื่อความปลอดภัยในชีวิตและทรัพย์สิน	เด็กมีความปลอดภัย	๙๐๐,๐๐๐	๙๐๐,๐๐๐	๙๐๐,๐๐๐	๙๐๐,๐๐๐	๙๐๐,๐๐๐	๑ โครงการ	มีความปลอดภัยในชีวิตและทรัพย์สิน	กองช่าง
๔๑๙	โครงการสร้างสนามเด็กเล่นพร้อมหลังคาที่ได้มาตรฐาน (ศูนย์พัฒนาเด็กเล็กบ้านหาดกวน)	เพื่อให้เด็กเล็กได้รับการส่งเสริมและกระตุ้นพัฒนาการทั้งด้านร่างกายและจิตใจ	ศูนย์เด็กเล็กมีสนามเด็กเล่นที่ปลอดภัย	๒๐๐,๐๐๐	๒๐๐,๐๐๐	๒๐๐,๐๐๐	๒๐๐,๐๐๐	๒๐๐,๐๐๐	๑ โครงการ	เด็กได้ใช้สนามเด็กเล่นที่ได้มาตรฐาน	กองช่าง
๔๒๐	โครงการติดตั้งเครื่องกรองน้ำดื่ม - น้ำใช้ที่ได้มาตรฐาน ๒ เครื่อง (ศูนย์พัฒนาเด็กเล็กบ้านหาดกวน)	เพื่อให้เด็กมีน้ำดื่ม - น้ำใช้ที่สะอาด	เครื่องกรองน้ำ ๒ เครื่อง	๔๐๐,๐๐๐	๔๐๐,๐๐๐	๔๐๐,๐๐๐	๔๐๐,๐๐๐	๔๐๐,๐๐๐	๒ เครื่อง	เด็กมีน้ำดื่ม - น้ำใช้ที่สะอาดและได้มาตรฐาน	กองช่าง
๔๒๑	โครงการสร้างอ่างล้างหน้าแปรงฟัน (ศูนย์พัฒนาเด็กเล็กบ้านหาดกวน)	เพื่อให้เด็กมีอ่างล้างหน้าแปรงฟันที่ถูกสุขลักษณะ	อ่างล้างหน้าแปรงฟัน	๕๐,๐๐๐	๕๐,๐๐๐	๕๐,๐๐๐	๕๐,๐๐๐	๕๐,๐๐๐	๑ โครงการ	เด็กมีอ่างล้างหน้าแปรงฟัน	กองช่าง

แบบ ผ.๐๒

รายละเอียดโครงการพัฒนา

แผนพัฒนาท้องถิ่น (พ.ศ. ๒๕๖๖ - ๒๕๗๐)

องค์การบริหารส่วนตำบลไชยบุรี

ก.ยุทธศาสตร์จังหวัดที่ ๔ : การพัฒนาสังคมและคุณภาพชีวิตเพื่อสร้างความสุขอย่างยั่งยืน

ข.ยุทธศาสตร์การพัฒนาขององค์กรปกครองส่วนท้องถิ่นในเขตจังหวัดที่ ๓ : การพัฒนาและเสริมสร้างศักยภาพคน

๖.ยุทธศาสตร์การพัฒนาเมืองน่าอยู่

๖.๑ แผนงานอุตสาหกรรมและการโยธา (งานก่อสร้าง)

ที่	โครงการ	วัตถุประสงค์	เป้าหมาย (ผลผลิตของโครงการ)	งบประมาณ					ตัวชี้วัด (KPI)	ผลที่คาดว่าจะได้รับ	หน่วยงานรับผิดชอบหลัก
				๒๕๖๖ (บาท)	๒๕๖๗ (บาท)	๒๕๖๘ (บาท)	๒๕๖๙ (บาท)	๒๕๗๐ (บาท)			
๔๒๒	โครงการมุงหลังคาระหว่างอาคารศูนย์พัฒนาเด็กเล็กบ้านหาดกวน	เพื่อสะดวกในการเดินข้ามระหว่างอาคาร	มุงหลังคา	๒๐๐,๐๐๐	๒๐๐,๐๐๐	๒๐๐,๐๐๐	๒๐๐,๐๐๐	๒๐๐,๐๐๐	๑ โครงการ	มีความสะดวก และช่วยในเรื่องกันแดดและฝน	กองช่าง
๔๒๓	โครงการก่อสร้างถนนคอนกรีตทางเข้าศูนย์พัฒนาเด็กเล็กบ้านหาดกวน	เพื่อให้ผู้ปกครองเดินทางมาส่งเด็กได้สะดวก	ถนน คสล.	๒๐๐,๐๐๐	๒๐๐,๐๐๐	๒๐๐,๐๐๐	๒๐๐,๐๐๐	๒๐๐,๐๐๐	๑ โครงการ	เดินทางไป-มา สะดวกขึ้น	กองช่าง
๔๒๔	โครงการกั้นห้องศูนย์พัฒนาเด็กเล็กบ้านหาดกวน	เพื่อกั้นห้องใช้ในการติดแอร์	กั้นห้องศูนย์พัฒนาเด็กเล็ก	๘๕,๐๐๐	๘๕,๐๐๐	๘๕,๐๐๐	๘๕,๐๐๐	๘๕,๐๐๐	๑ โครงการ	เด็กไม่ร้อน ดำเนินกิจกรรมได้เต็มที่	กองช่าง
๔๒๕	โครงการก่อสร้างป้ายศูนย์พัฒนาเด็กเล็กบ้านหาดกวน	เพื่อให้ศูนย์พัฒนาเด็กเล็กมีป้ายชื่อที่สามารถมองเห็นได้อย่างชัดเจน	ป้ายชื่อศูนย์พัฒนาเด็กเล็ก	๓๐,๐๐๐	๓๐,๐๐๐	๓๐,๐๐๐	๓๐,๐๐๐	๓๐,๐๐๐	๑ โครงการ	ศูนย์พัฒนาเด็กเล็กมีป้ายชื่อแสดงอย่างชัดเจน	กองช่าง
๔๒๖	โครงการก่อสร้างประตูทางเข้าศูนย์พัฒนาเด็กเล็กบ้านหาดกวน	เพื่อความปลอดภัยของเด็ก	ประตูทางเข้าศูนย์พัฒนาเด็กเล็ก	๔๐,๐๐๐	๔๐,๐๐๐	๔๐,๐๐๐	๔๐,๐๐๐	๔๐,๐๐๐	๑ โครงการ	เด็กมีความปลอดภัยมากยิ่งขึ้น	กองช่าง
๔๒๗	โครงการสร้างรั้วและมุงหลังคารอบสระน้ำ (ศพด.บ้านหาดกวน)	เพื่อสร้างรั้วให้มีความปลอดภัยมากและมุงหลังคาเพื่อป้องกันเด็กตากแเวลาเล่นน้ำ	สร้างรั้วและมุงหลังคารอบสระ	๑๕๐,๐๐๐	๑๕๐,๐๐๐	๑๕๐,๐๐๐	๑๕๐,๐๐๐	๑๕๐,๐๐๐	๑ โครงการ	มีรั้วเพื่อความปลอดภัยและมุงหลังคาสระน้ำ	กองช่าง
๔๒๘	โครงการต่อเติมหลังคาเชื่อมอาคารครัวและอาคารเรียน (ศพด.บ้านหาดกวน)	เพื่อให้เด็กมีสถานที่ในการทำกิจกรรมและป้องกันแดดและฝน	๑ แห่ง	๓๐๐,๐๐๐	๓๐๐,๐๐๐	๓๐๐,๐๐๐	๓๐๐,๐๐๐	๓๐๐,๐๐๐	๑ โครงการ	เด็กมีสถานที่ในการทำกิจกรรม	กองช่าง
๔๒๙	โครงการมุงหลังคาสระทารก (ศพด.บ้านหาดกวน)	เพื่อให้เด็กมีสถานที่ในการทำกิจกรรมและป้องกันแดดและฝน	กว้าง ๑๐ เมตร ยาว ๑๒ เมตร	๑๓๕,๐๐๐	๑๓๕,๐๐๐	๑๓๕,๐๐๐	๑๓๕,๐๐๐	๑๓๕,๐๐๐	๑ โครงการ	เด็กมีสถานที่ในการทำกิจกรรม	กองช่าง

แบบ ผ.๐๒

รายละเอียดโครงการพัฒนา

แผนพัฒนาท้องถิ่น (พ.ศ. ๒๕๖๖ - ๒๕๗๐)

องค์การบริหารส่วนตำบลไชยบุรี

ก.ยุทธศาสตร์จังหวัดที่ ๔ : การพัฒนาสังคมและคุณภาพชีวิตเพื่อสร้างความสุขอย่างยั่งยืน

ข.ยุทธศาสตร์การพัฒนาขององค์กรปกครองส่วนท้องถิ่นในเขตจังหวัดที่ ๓ : การพัฒนาและเสริมสร้างศักยภาพคน

๖.ยุทธศาสตร์การพัฒนาเมืองน่าอยู่

๖.๑ แผนงานอุตสาหกรรมและการโยธา (งานก่อสร้าง)

ที่	โครงการ	วัตถุประสงค์	เป้าหมาย (ผลผลิตของโครงการ)	งบประมาณ					ตัวชี้วัด (KPI)	ผลที่คาดว่าจะได้รับ	หน่วยงานรับผิดชอบหลัก
				๒๕๖๖ (บาท)	๒๕๖๗ (บาท)	๒๕๖๘ (บาท)	๒๕๖๙ (บาท)	๒๕๗๐ (บาท)			
๔๓๐	โครงการก่อสร้างศาลาพักผ่อน	เพื่อเป็นสถานที่พักสำหรับนักท่องเที่ยว	จำนวน ๔ หลัง	๔๐๐,๐๐๐	๔๐๐,๐๐๐	๔๐๐,๐๐๐	๔๐๐,๐๐๐	๔๐๐,๐๐๐	๑ โครงการ	พัฒนาหนองหารเป็นแหล่งท่องเที่ยว	กองช่าง
๔๓๑	โครงการก่อสร้างอาคารร้านค้าอเนกประสงค์	เพื่อให้มีร้านค้าสำหรับรองรับนักท่องเที่ยวที่จะมีเพิ่มขึ้น	จำนวน ๒ หลัง	๒๐๐,๐๐๐	๒๐๐,๐๐๐	๒๐๐,๐๐๐	๒๐๐,๐๐๐	๒๐๐,๐๐๐	๑ โครงการ	พัฒนาหนองหารเป็นแหล่งท่องเที่ยว	กองช่าง
๔๓๒	โครงการก่อสร้างจุดชมวิวหนองหาร	เพื่อให้มีที่พักสำหรับนักท่องเที่ยว	เป็นจุดที่ให้นักท่องเที่ยวถ่ายรูปชมวิวหนองหาร	๑๐๐,๐๐๐	๑๐๐,๐๐๐	๑๐๐,๐๐๐	๑๐๐,๐๐๐	๑๐๐,๐๐๐	๑ โครงการ	มีนักท่องเที่ยวเพิ่มขึ้น	กองช่าง
๔๓๓	โครงการก่อสร้างอาคารจอดรถ	เพื่อให้มีสถานที่จอดรถของนักท่องเที่ยว	จำนวน ๑ หลัง	๓๐๐,๐๐๐	๓๐๐,๐๐๐	๓๐๐,๐๐๐	๓๐๐,๐๐๐	๓๐๐,๐๐๐	๑ โครงการ	พัฒนาหนองหารเป็นแหล่งท่องเที่ยว	กองช่าง
๔๓๔	โครงการก่อสร้างลานอเนกประสงค์	เพื่อใช้เป็นสถานที่จัดกิจกรรมต่างๆ	หนองหารมีสถานที่ใช้สำหรับจัดกิจกรรมต่างๆ	๓๐,๐๐๐	๓๐,๐๐๐	๓๐,๐๐๐	๓๐,๐๐๐	๓๐,๐๐๐	๑ โครงการ	พัฒนาหนองหารเป็นแหล่งท่องเที่ยว	กองช่าง
๔๓๕	โครงการก่อสร้างสะพานไม้คนเดิน	เพื่อความสวยงามและเพิ่มจุดท่องเที่ยว	ยาว ๕๐๐ เมตร	๓๐๐,๐๐๐	๓๐๐,๐๐๐	๓๐๐,๐๐๐	๓๐๐,๐๐๐	๓๐๐,๐๐๐	๑ โครงการ	พัฒนาหนองหารเป็นแหล่งท่องเที่ยว	กองช่าง
๔๓๖	โครงการก่อสร้างซุ้มร้านค้าย่อย	ประชาชนในพื้นที่มีรายได้จากการขายของ	จำนวน ๑๐ หลัง	๒๐๐,๐๐๐	๒๐๐,๐๐๐	๒๐๐,๐๐๐	๒๐๐,๐๐๐	๒๐๐,๐๐๐	๑ โครงการ	พัฒนาหนองหารเป็นแหล่งท่องเที่ยว	กองช่าง
๔๓๗	โครงการปรับปรุงภูมิทัศน์แพหนองหาร	เพื่อส่งเสริมการท่องเที่ยวแพหนองหาร	ปรับปรุงภูมิทัศน์แพหนองหาร	๒๐๐,๐๐๐	๒๐๐,๐๐๐	๒๐๐,๐๐๐	๒๐๐,๐๐๐	๒๐๐,๐๐๐	๑ โครงการ	ส่งเสริมการท่องเที่ยวแพหนองหาร	กองช่าง
๔๓๘	โครงการต่อเติมอาคารเก็บวัสดุ-ครุภัณฑ์งานป้องกันและบรรเทาสาธารณภัย	เพื่อใช้ในกิจการ อบต.	อาคารเก็บวัสดุครุภัณฑ์	๑๐๐,๐๐๐	๑๐๐,๐๐๐	๑๐๐,๐๐๐	๑๐๐,๐๐๐	๑๐๐,๐๐๐	๑ โครงการ	เพิ่มศักยภาพของหน่วยงาน	กองช่าง

แบบ ผ.๐๒

รายละเอียดโครงการพัฒนา

แผนพัฒนาท้องถิ่น (พ.ศ. ๒๕๖๖ - ๒๕๗๐)

องค์การบริหารส่วนตำบลไชยบุรี

ก.ยุทธศาสตร์จังหวัดที่ ๔ : การพัฒนาสังคมและคุณภาพชีวิตเพื่อสร้างความสุขอย่างยั่งยืน

ข.ยุทธศาสตร์การพัฒนาขององค์กรปกครองส่วนท้องถิ่นในเขตจังหวัดที่ ๓ : การพัฒนาและเสริมสร้างศักยภาพคน

๖.ยุทธศาสตร์การพัฒนาเมืองน่าอยู่

๖.๑ แผนงานอุตสาหกรรมและการโยธา (งานก่อสร้าง)

ที่	โครงการ	วัตถุประสงค์	เป้าหมาย (ผลผลิตของโครงการ)	งบประมาณ					ตัวชี้วัด (KPI)	ผลที่คาดว่าจะได้รับ	หน่วยงานรับผิดชอบหลัก
				๒๕๖๖ (บาท)	๒๕๖๗ (บาท)	๒๕๖๘ (บาท)	๒๕๖๙ (บาท)	๒๕๗๐ (บาท)			
๔๓๙	โครงการไฟฟ้าส่องสว่างบริเวณอนุสาวรีย์พระไชยราชวงศา (หมู่ที่ ๑)	เพื่อให้ประชาชนมีไฟฟ้าใช้อย่างทั่วถึง	ไฟ High mast จำนวน ๑ ต้น	๓๐๐,๐๐๐	๓๐๐,๐๐๐	๓๐๐,๐๐๐	๓๐๐,๐๐๐	๓๐๐,๐๐๐	๑ โครงการ	เพื่อให้ประชาชนมีไฟฟ้าใช้ได้อย่างทั่วถึงและความปลอดภัยในชีวิตและทรัพย์สิน	กองช่าง
๔๔๐	โครงการขยายเขตไฟฟ้าส่องสว่างริมเขื่อนที่สร้างใหม่ตลอดแนว (หมู่ที่ ๑)	เพื่อให้ประชาชนมีไฟฟ้าใช้อย่างทั่วถึง	ยาว ๔๘๐ เมตร	๑๕๐,๐๐๐	๑๕๐,๐๐๐	๑๕๐,๐๐๐	๑๕๐,๐๐๐	๑๕๐,๐๐๐	๑ สาย	เพื่อให้ประชาชนมีไฟฟ้าใช้ได้อย่างทั่วถึงและความปลอดภัยในชีวิตและทรัพย์สิน	กองช่าง
๔๔๑	ติดตั้งไฟส่องสว่างจากบ้านนายจันทร์เพ็ง พันจี - ริมเขื่อน (หมู่ที่ ๑)	เพื่อให้ประชาชนมีไฟฟ้าใช้อย่างทั่วถึง	ไฟส่องสว่าง	๑๐,๐๐๐	๑๐,๐๐๐	๑๐,๐๐๐	๑๐,๐๐๐	๑๐,๐๐๐	๑ โครงการ	เพื่อให้ประชาชนมีไฟฟ้าใช้ได้อย่างทั่วถึงและความปลอดภัยในชีวิตและทรัพย์สิน	กองช่าง
๔๔๒	โครงการติดตั้งไฟเตือนโซล่าเซลล์ตามแยกหมู่บ้าน (หมู่ที่ ๑)	เพื่อลดอุบัติเหตุตามแยกหมู่บ้าน	จำนวน ๓ ต้น	๒๒๕,๐๐๐	๒๒๕,๐๐๐	๒๒๕,๐๐๐	๒๒๕,๐๐๐	๒๒๕,๐๐๐	๑ โครงการ	ลดอุบัติเหตุ และประชาชนมีความปลอดภัยมากขึ้น	กองช่าง
๔๔๓	โครงการเพิ่มโคมไฟฟ้าริมเขื่อนจากหน้าวัดศรีสุมังชมชื่น – หน้าบ้านนายตาน้อยนาง (หมู่ที่ ๒)	เพื่อให้ประชาชนมีไฟฟ้าใช้อย่างทั่วถึง	ยาว ๒๐๐ เมตร	๕,๐๐๐	๕,๐๐๐	๕,๐๐๐	๕,๐๐๐	๕,๐๐๐	๑ สาย	เพื่อให้ประชาชนมีไฟฟ้าใช้ได้อย่างทั่วถึงและความปลอดภัยในชีวิตและทรัพย์สิน	กองช่าง
๔๔๔	โครงการขยายเขตไฟฟ้าแรงต่ำจากบ้านนายมนัส สมวงค์ - ประปา (หมู่ที่ ๒)	เพื่อให้ประชาชนมีไฟฟ้าใช้อย่างทั่วถึง	ยาว ๑๐๐ เมตร	๒๐,๐๐๐	๒๐,๐๐๐	๒๐,๐๐๐	๒๐,๐๐๐	๒๐,๐๐๐	๑ สาย	เพื่อให้ประชาชนมีไฟฟ้าใช้ได้อย่างทั่วถึงและความปลอดภัยในชีวิตและทรัพย์สิน	กองช่าง
๔๔๕	โครงการไฟฟ้าส่องสว่างริมทางจากวัด ม.๒ - แม่น้ำโขง (หมู่ที่ ๒)	เพื่อให้ประชาชนมีไฟฟ้าใช้อย่างทั่วถึง	ระยะทางยาว ๑,๐๐๐ เมตร	๒๗๐,๐๐๐	๒๗๐,๐๐๐	๒๗๐,๐๐๐	๒๗๐,๐๐๐	๒๗๐,๐๐๐	๑ โครงการ	เพื่อให้ประชาชนมีไฟฟ้าใช้ได้อย่างทั่วถึงและความปลอดภัยในชีวิตและทรัพย์สิน	กองช่าง

แบบ ผ.๐๒

รายละเอียดโครงการพัฒนา

แผนพัฒนาท้องถิ่น (พ.ศ. ๒๕๖๖ - ๒๕๗๐)

องค์การบริหารส่วนตำบลไชยบุรี

ก.ยุทธศาสตร์จังหวัดที่ ๔ : การพัฒนาสังคมและคุณภาพชีวิตเพื่อสร้างความสุขอย่างยั่งยืน

ข.ยุทธศาสตร์การพัฒนาขององค์กรปกครองส่วนท้องถิ่นในเขตจังหวัดที่ ๓ : การพัฒนาและเสริมสร้างศักยภาพคน

๖.ยุทธศาสตร์การพัฒนาเมืองน่าอยู่

๖.๑ แผนงานอุตสาหกรรมและการโยธา (งานก่อสร้าง)

ที่	โครงการ	วัตถุประสงค์	เป้าหมาย (ผลผลิตของโครงการ)	งบประมาณ					ตัวชี้วัด (KPI)	ผลที่คาดว่าจะได้รับ	หน่วยงานรับผิดชอบหลัก
				๒๕๖๖ (บาท)	๒๕๖๗ (บาท)	๒๕๖๘ (บาท)	๒๕๖๙ (บาท)	๒๕๗๐ (บาท)			
๔๔๖	โครงการไฟฟ้าส่องสว่างจากบ้านนางรัตติยาภรณ์ คำสีทา - บ้านนายธวัชชัย สีหาทอง (หมู่ที่ ๒)	เพื่อให้ประชาชนมีไฟฟ้าใช้อย่างทั่วถึง	ระยะทางยาว ๖๐๐ เมตร	๑๖๐,๐๐๐	๑๖๐,๐๐๐	๑๖๐,๐๐๐	๑๖๐,๐๐๐	๑๖๐,๐๐๐	๑ โครงการ	เพื่อให้ประชาชนมีไฟฟ้าใช้ได้อย่างทั่วถึงและความปลอดภัยในชีวิตและทรัพย์สิน	กองช่าง
๔๔๗	โครงการขยายเขตไฟฟ้าแรงต่ำจากบ้านนางรัตติยาภรณ์ คำสีทา - หนองหวาย (หมู่ที่ ๒)	เพื่อให้ประชาชนมีไฟฟ้าใช้อย่างทั่วถึง	ยาว ๑,๐๐๐ เมตร	๒๐๐,๐๐๐	๒๐๐,๐๐๐	๒๐๐,๐๐๐	๒๐๐,๐๐๐	๒๐๐,๐๐๐	๑ สาย	เพื่อให้ประชาชนมีไฟฟ้าใช้ได้อย่างทั่วถึงและความปลอดภัยในชีวิตและทรัพย์สิน	กองช่าง
๔๔๘	โครงการขยายไฟฟ้าแรงต่ำจากวัดป่า ม.๓ - ม.๑๖	เพื่อให้ประชาชนมีไฟฟ้าใช้อย่างทั่วถึง	ยาว ๒๐๐ เมตร	๔๐,๐๐๐	๔๐,๐๐๐	๔๐,๐๐๐	๔๐,๐๐๐	๔๐,๐๐๐	๑ สาย	เพื่อให้ประชาชนมีไฟฟ้าใช้ได้อย่างทั่วถึงและความปลอดภัยในชีวิตและทรัพย์สิน	กองช่าง
๔๔๙	โครงการขยายเขตไฟฟ้าแรงต่ำ จาก ม.๓ (วัดป่า) - โรงเรียนไชยบุรีวิทยาคม (หมู่ที่ ๓)	เพื่อให้ประชาชนมีไฟฟ้าใช้อย่างทั่วถึง	ยาว ๑,๓๐๐ เมตร	๒๕๖,๐๐๐	๒๕๖,๐๐๐	๒๕๖,๐๐๐	๒๕๖,๐๐๐	๒๕๖,๐๐๐	๑ สาย	เพื่อให้ประชาชนมีไฟฟ้าใช้ได้อย่างทั่วถึงและความปลอดภัยในชีวิตและทรัพย์สิน	กองช่าง
๔๕๐	โครงการทำไฟฟ้าส่องสว่างริมเขื่อนตลอดแนว หมู่ที่ ๓	เพื่อให้ประชาชนมีไฟฟ้าใช้อย่างทั่วถึง	ยาว ๑,๘๐๐ เมตร	๓๖๐,๐๐๐	๓๖๐,๐๐๐	๓๖๐,๐๐๐	๓๖๐,๐๐๐	๓๖๐,๐๐๐	๑ สาย	เพื่อให้ประชาชนมีไฟฟ้าใช้ได้อย่างทั่วถึงและความปลอดภัยในชีวิตและทรัพย์สิน	กองช่าง
๔๕๑	โครงการขยายเขตไฟฟ้าจากบ้านนางมัทนา พงษ์พัฒน์ - หมู่ที่ ๑๖ (หมู่ที่ ๓)	เพื่อให้ประชาชนมีไฟฟ้าใช้อย่างทั่วถึง	ระยะทางยาว ๓๐๐ เมตร	๖๐,๐๐๐	๖๐,๐๐๐	๖๐,๐๐๐	๖๐,๐๐๐	๖๐,๐๐๐	๑ สาย	เพื่อให้ประชาชนมีไฟฟ้าใช้ได้อย่างทั่วถึงและความปลอดภัยในชีวิตและทรัพย์สิน	กองช่าง
๔๕๒	โครงการขยายเขตไฟฟ้าแรงต่ำจากบ้านเทิดไท้ - วัดศรีบุญเรือง (หมู่ที่ ๔)	เพื่อให้ประชาชนมีไฟฟ้าใช้อย่างทั่วถึง	ยาว ๗๐๐ เมตร	๑๓๖,๐๐๐	๑๓๖,๐๐๐	๑๓๖,๐๐๐	๑๓๖,๐๐๐	๑๓๖,๐๐๐	๑ สาย	เพื่อให้ประชาชนมีไฟฟ้าใช้ได้อย่างทั่วถึงและความปลอดภัยในชีวิตและทรัพย์สิน	กองช่าง

แบบ ผ.๐๒

รายละเอียดโครงการพัฒนา

แผนพัฒนาท้องถิ่น (พ.ศ. ๒๕๖๖ - ๒๕๗๐)

องค์การบริหารส่วนตำบลไชยบุรี

ก.ยุทธศาสตร์จังหวัดที่ ๔ : การพัฒนาสังคมและคุณภาพชีวิตเพื่อสร้างความสุขอย่างยั่งยืน

ข.ยุทธศาสตร์การพัฒนาขององค์กรปกครองส่วนท้องถิ่นในเขตจังหวัดที่ ๓ : การพัฒนาและเสริมสร้างศักยภาพคน

๖.ยุทธศาสตร์การพัฒนาเมืองน่าอยู่

๖.๑ แผนงานอุตสาหกรรมและการโยธา (งานก่อสร้าง)

ที่	โครงการ	วัตถุประสงค์	เป้าหมาย (ผลผลิตของโครงการ)	งบประมาณ					ตัวชี้วัด (KPI)	ผลที่คาดว่าจะได้รับ	หน่วยงานรับผิดชอบหลัก
				๒๕๖๖ (บาท)	๒๕๖๗ (บาท)	๒๕๖๘ (บาท)	๒๕๖๙ (บาท)	๒๕๗๐ (บาท)			
๔๕๓	โครงการขยายเขตไฟฟ้าแรงต่ำจากบ้านเทิดไท้ - นานายศรีบาล จันทะขิน (หมู่ที่ ๔)	เพื่อให้ประชาชนมีไฟฟ้าใช้อย่างทั่วถึง	ยาว ๗๐๐ เมตร	๑๓๖,๐๐๐	๑๓๖,๐๐๐	๑๓๖,๐๐๐	๑๓๖,๐๐๐	๑๓๖,๐๐๐	๑ สาย	เพื่อให้ประชาชนมีไฟฟ้าใช้ได้อย่างทั่วถึงและความปลอดภัยในชีวิตและทรัพย์สิน	กองช่าง
๔๕๔	โครงการติดตั้งเสาไฟโซล่าเซลล์จากบ้านเทิดไท้ - วัดศรีบุญเรือง (หมู่ที่ ๔)	เพื่อให้ประชาชนมีไฟฟ้าใช้อย่างทั่วถึง	ไฟส่องสว่าง จำนวน ๔ ต้น	๓๐๐,๐๐๐	๓๐๐,๐๐๐	๓๐๐,๐๐๐	๓๐๐,๐๐๐	๓๐๐,๐๐๐	๑ โครงการ	เพื่อให้ประชาชนมีไฟฟ้าใช้ได้อย่างทั่วถึงและความปลอดภัยในชีวิตและทรัพย์สิน	กองช่าง
๔๕๕	โครงการขยายเขตไฟฟ้าแรงต่ำจากบ้านพักคลองส่งน้ำ - ม.๓ (หมู่ที่ ๔)	เพื่อให้ประชาชนมีไฟฟ้าใช้อย่างทั่วถึง	ระยะทางยาว ๑,๐๐๐ เมตร	๒๗๐,๐๐๐	๒๗๐,๐๐๐	๒๗๐,๐๐๐	๒๗๐,๐๐๐	๒๗๐,๐๐๐	๑ สาย	เพื่อให้ประชาชนมีไฟฟ้าใช้ได้อย่างทั่วถึงและความปลอดภัยในชีวิตและทรัพย์สิน	กองช่าง
๔๕๖	โครงการขยายเขตไฟฟ้าแรงต่ำจากบ้านนาหนองบก - บ้านนายาง (หมู่ที่ ๔)	เพื่อให้ประชาชนมีไฟฟ้าใช้อย่างทั่วถึง	ระยะทางยาว ๑,๐๐๐ เมตร	๒๐๐,๐๐๐	๒๐๐,๐๐๐	๒๐๐,๐๐๐	๒๐๐,๐๐๐	๒๐๐,๐๐๐	๑ สาย	เพื่อให้ประชาชนมีไฟฟ้าใช้ได้อย่างทั่วถึงและความปลอดภัยในชีวิตและทรัพย์สิน	กองช่าง
๔๕๗	โครงการขยายเขตไฟฟ้าแรงต่ำจากบ้านนายกิตติภพ ไชยมหา - นานายวิศรุชต์ อัครมาตย์ หมู่ที่ ๕	เพื่อให้ประชาชนมีไฟฟ้าใช้อย่างทั่วถึง	ยาว ๑,๔๐๐ เมตร	๒๘๐,๐๐๐	๒๘๐,๐๐๐	๒๘๐,๐๐๐	๒๘๐,๐๐๐	๒๘๐,๐๐๐	๑ สาย	เพื่อให้ประชาชนมีไฟฟ้าใช้ได้อย่างทั่วถึงและความปลอดภัยในชีวิตและทรัพย์สิน	กองช่าง
๔๕๘	โครงการขยายเขตไฟฟ้าแรงต่ำจากศูนย์พัฒนาเด็กเล็ก - แม่น้ำสงคราม หมู่ที่ ๕	เพื่อให้ประชาชนมีไฟฟ้าใช้อย่างทั่วถึง	ยาว ๑,๐๐๐ เมตร	๒๐๐,๐๐๐	๒๐๐,๐๐๐	๒๐๐,๐๐๐	๒๐๐,๐๐๐	๒๐๐,๐๐๐	๑ สาย	เพื่อให้ประชาชนมีไฟฟ้าใช้ได้อย่างทั่วถึง	กองช่าง
๔๕๙	โครงการขยายเขตไฟฟ้าแรงต่ำจากบ้านนายบุญเพ็ง วันดี - หาดใต้ (หมู่ที่ ๕)	เพื่อให้ประชาชนมีไฟฟ้าใช้อย่างทั่วถึง	ระยะทางยาว ๒๐๐ เมตร	๔๐,๐๐๐	๔๐,๐๐๐	๔๐,๐๐๐	๔๐,๐๐๐	๔๐,๐๐๐	๑ สาย	เพื่อให้ประชาชนมีไฟฟ้าใช้ได้อย่างทั่วถึงและความปลอดภัยในชีวิตและทรัพย์สิน	กองช่าง

แบบ ผ.๐๒

รายละเอียดโครงการพัฒนา

แผนพัฒนาท้องถิ่น (พ.ศ. ๒๕๖๖ - ๒๕๗๐)

องค์การบริหารส่วนตำบลไชยบุรี

ก.ยุทธศาสตร์จังหวัดที่ ๔ : การพัฒนาสังคมและคุณภาพชีวิตเพื่อสร้างความสุขอย่างยั่งยืน

ข.ยุทธศาสตร์การพัฒนาขององค์กรปกครองส่วนท้องถิ่นในเขตจังหวัดที่ ๓ : การพัฒนาและเสริมสร้างศักยภาพคน

๖.ยุทธศาสตร์การพัฒนาเมืองน่าอยู่

๖.๑ แผนงานอุตสาหกรรมและการโยธา (งานก่อสร้าง)

ที่	โครงการ	วัตถุประสงค์	เป้าหมาย (ผลผลิตของโครงการ)	งบประมาณ					ตัวชี้วัด (KPI)	ผลที่คาดว่าจะได้รับ	หน่วยงานรับผิดชอบหลัก
				๒๕๖๖ (บาท)	๒๕๖๗ (บาท)	๒๕๖๘ (บาท)	๒๕๖๙ (บาท)	๒๕๗๐ (บาท)			
๔๖๐	โครงการขยายเขตไฟฟ้าจากบ้านนางดารุณี ศรีสวัสดิ์ - ป่าช้า (หมู่ที่ ๕)	เพื่อให้ประชาชนมีไฟฟ้าใช้อย่างทั่วถึง	ระยะทางยาว ๔๐๐ เมตร	๘๐,๐๐๐	๘๐,๐๐๐	๘๐,๐๐๐	๘๐,๐๐๐	๘๐,๐๐๐	๑ สาย	เพื่อให้ประชาชนมีไฟฟ้าใช้ได้อย่างทั่วถึงและความปลอดภัยในชีวิตและทรัพย์สิน	กองช่าง
๔๖๑	โครงการขยายเขตไฟฟ้าจากบ้านนายกิตติภพ ไชยมหา - บ้านนางบุญ วันดี (หมู่ที่ ๕)	เพื่อให้ประชาชนมีไฟฟ้าใช้อย่างทั่วถึง	ระยะทางยาว ๓๐๐ เมตร	๖๔,๐๐๐	๖๔,๐๐๐	๖๔,๐๐๐	๖๔,๐๐๐	๖๔,๐๐๐	๑ สาย	เพื่อให้ประชาชนมีไฟฟ้าใช้ได้อย่างทั่วถึงและความปลอดภัยในชีวิตและทรัพย์สิน	กองช่าง
๔๖๒	โครงการติดตั้งสัญญาณไฟจราจรตามแยกในหมู่บ้าน (หมู่ที่ ๖)	เพื่อให้ประชาชนมีความปลอดภัย	ติดตั้งสัญญาณไฟจราจร	๒๐๐,๐๐๐	๒๐๐,๐๐๐	๒๐๐,๐๐๐	๒๐๐,๐๐๐	๒๐๐,๐๐๐	ทุกแยก	ประชาชนมีความปลอดภัยมาขึ้น	กองช่าง
๔๖๓	โครงการขยายเขตไฟฟ้าแรงต่ำจากบ้านนายลา แก่นคำ - ป่าช้า (หมู่ที่ ๖)	เพื่อให้ประชาชนมีไฟฟ้าใช้อย่างทั่วถึง	ยาว ๙๐๐ เมตร	๑๗๖,๐๐๐	๑๗๖,๐๐๐	๑๗๖,๐๐๐	๑๗๖,๐๐๐	๑๗๖,๐๐๐	๑ สาย	เพื่อให้ประชาชนมีไฟฟ้าใช้ได้อย่างทั่วถึงและความปลอดภัยในชีวิตและทรัพย์สิน	กองช่าง
๔๖๔	โครงการขยายเขตไฟฟ้าแรงต่ำพื้นที่การเกษตร ๒ เส้นทาง คือ จากหมู่บ้าน – หนองท่มและจากบ้านนายลำพอง ถาอ้วน – หนองนาเพียง (หมู่ที่ ๖)	เพื่อให้ประชาชนมีไฟฟ้าใช้อย่างทั่วถึง	ยาว ๒,๓๐๐ เมตร	๔๖๔,๐๐๐	๔๖๔,๐๐๐	๔๖๔,๐๐๐	๔๖๔,๐๐๐	๔๖๔,๐๐๐	๑ สาย	เพื่อให้ประชาชนมีไฟฟ้าใช้ได้อย่างทั่วถึงและความปลอดภัยในชีวิตและทรัพย์สิน	กองช่าง
๔๖๕	โครงการขยายเขตไฟฟ้าแรงต่ำจากถนนสายนาเพียงวังโพธิ์ - บ้านนางมยุรี ถาอ้วน (หมู่ที่ ๖)	เพื่อให้ประชาชนมีไฟฟ้าใช้อย่างทั่วถึง	ระยะทางยาว ๑๖๐ เมตร	๓๒,๐๐๐	๓๒,๐๐๐	๓๒,๐๐๐	๓๒,๐๐๐	๓๒,๐๐๐	๑ สาย	เพื่อให้ประชาชนมีไฟฟ้าใช้ได้อย่างทั่วถึงและความปลอดภัยในชีวิตและทรัพย์สิน	กองช่าง

แบบ ผ.๐๒

รายละเอียดโครงการพัฒนา

แผนพัฒนาท้องถิ่น (พ.ศ. ๒๕๖๖ - ๒๕๗๐)

องค์การบริหารส่วนตำบลไชยบุรี

ก.ยุทธศาสตร์จังหวัดที่ ๔ : การพัฒนาสังคมและคุณภาพชีวิตเพื่อสร้างความสุขอย่างยั่งยืน

ข.ยุทธศาสตร์การพัฒนาขององค์กรปกครองส่วนท้องถิ่นในเขตจังหวัดที่ ๓ : การพัฒนาและเสริมสร้างศักยภาพคน

๖.ยุทธศาสตร์การพัฒนาเมืองน่าอยู่

๖.๑ แผนงานอุตสาหกรรมและการโยธา (งานก่อสร้าง)

ที่	โครงการ	วัตถุประสงค์	เป้าหมาย (ผลผลิตของโครงการ)	งบประมาณ					ตัวชี้วัด (KPI)	ผลที่คาดว่าจะได้รับ	หน่วยงานรับผิดชอบหลัก
				๒๕๖๖ (บาท)	๒๕๖๗ (บาท)	๒๕๖๘ (บาท)	๒๕๖๙ (บาท)	๒๕๗๐ (บาท)			
๔๖๖	โครงการขยายเขตไฟฟ้าแรงต่ำ จากบ้านนายปั่น พันธ์บุรี - นานายมิตรชาย ศรีเพชร (หมู่ที่ ๗)	เพื่อให้ประชาชนมีไฟฟ้าใช้อย่างทั่วถึง	ระยะทางยาว ๒๐๐ เมตร	๔๐,๐๐๐	๔๐,๐๐๐	๔๐,๐๐๐	๔๐,๐๐๐	๔๐,๐๐๐	๑ สาย	เพื่อให้ประชาชนมีไฟฟ้าใช้ได้อย่างทั่วถึงและความปลอดภัยในชีวิตและทรัพย์สิน	กองช่าง
๔๖๗	โครงการขยายเขตไฟฟ้าจากบ้านนายธเนศ เดชทะศร - นานายเจิม คันทะลาด หมู่ที่ ๘	เพื่อให้ประชาชนมีไฟฟ้าใช้อย่างทั่วถึง	ยาว ๒๕๐ เมตร	๕๖,๐๐๐	๕๖,๐๐๐	๕๖,๐๐๐	๕๖,๐๐๐	๕๖,๐๐๐	๑ สาย	เพื่อให้ประชาชนมีไฟฟ้าใช้ได้อย่างทั่วถึงและความปลอดภัยในชีวิตและทรัพย์สิน	กองช่าง
๔๖๘	โครงการขยายเขตไฟฟ้าจากนานางบังอร เขียวค้า - นานายสุกัน ศรีวรสาร (หมู่ที่ ๘)	เพื่อให้ประชาชนมีไฟฟ้าใช้อย่างทั่วถึง	ระยะทางยาว ๑,๔๐๐ เมตร	๒๘๐,๐๐๐	๒๘๐,๐๐๐	๒๘๐,๐๐๐	๒๘๐,๐๐๐	๒๘๐,๐๐๐	๑ สาย	เพื่อให้ประชาชนมีไฟฟ้าใช้ได้อย่างทั่วถึงและความปลอดภัยในชีวิตและทรัพย์สิน	กองช่าง
๔๖๙	โครงการขยายเขตไฟฟ้าจากที่สาธารณะเหล่าบ้านฮ้าง - ทางเข้าสวนยางนายธนพรหมแสง (หมู่ที่ ๘)	เพื่อให้ประชาชนมีไฟฟ้าใช้อย่างทั่วถึง	ระยะทางยาว ๑๕๐ เมตร	๓๒,๐๐๐	๓๒,๐๐๐	๓๒,๐๐๐	๓๒,๐๐๐	๓๒,๐๐๐	๑ สาย	เพื่อให้ประชาชนมีไฟฟ้าใช้ได้อย่างทั่วถึงและความปลอดภัยในชีวิตและทรัพย์สิน	กองช่าง
๔๗๐	โครงการขยายเขตไฟฟ้าแรงต่ำจากบ้านนายจีระพงษ์ คำลือ - วัดใหม่ชัยมงคล (หมู่ที่ ๑๗)	เพื่อให้ประชาชนมีไฟฟ้าใช้อย่างทั่วถึง	ขยายเขตไฟฟ้าแรงสูง	๕๐๐,๐๐๐	๕๐๐,๐๐๐	๕๐๐,๐๐๐	๕๐๐,๐๐๐	๕๐๐,๐๐๐	๑ สาย	เพื่อให้ประชาชนมีไฟฟ้าใช้ได้อย่างทั่วถึงและความปลอดภัยในชีวิตและทรัพย์สิน	กองช่าง

แบบ ผ.๐๒

รายละเอียดโครงการพัฒนา

แผนพัฒนาท้องถิ่น (พ.ศ. ๒๕๖๖ - ๒๕๗๐)

องค์การบริหารส่วนตำบลไชยบุรี

ก.ยุทธศาสตร์จังหวัดที่ ๔ : การพัฒนาสังคมและคุณภาพชีวิตเพื่อสร้างความสุขอย่างยั่งยืน

ข.ยุทธศาสตร์การพัฒนาขององค์กรปกครองส่วนท้องถิ่นในเขตจังหวัดที่ ๓ : การพัฒนาและเสริมสร้างศักยภาพคน

๖.ยุทธศาสตร์การพัฒนาเมืองน่าอยู่

๖.๑ แผนงานอุตสาหกรรมและการโยธา (งานก่อสร้าง)

ที่	โครงการ	วัตถุประสงค์	เป้าหมาย (ผลผลิตของโครงการ)	งบประมาณ					ตัวชี้วัด (KPI)	ผลที่คาดว่าจะได้รับ	หน่วยงานรับผิดชอบหลัก
				๒๕๖๖ (บาท)	๒๕๖๗ (บาท)	๒๕๖๘ (บาท)	๒๕๖๙ (บาท)	๒๕๗๐ (บาท)			
๔๗๑	โครงการขยายเขตไฟฟ้าแรงต่ำจากบ้านนายบัน เขียวค้า - บ้านดอนดู่ (หมู่ที่ ๙)	เพื่อให้ประชาชนมีไฟฟ้าใช้อย่างทั่วถึง	ระยะทางยาว ๒,๗๐๐ เมตร	๕๔๔,๐๐๐	๕๔๔,๐๐๐	๕๔๔,๐๐๐	๕๔๔,๐๐๐	๕๔๔,๐๐๐	๑ สาย	เพื่อให้ประชาชนมีไฟฟ้าใช้ได้อย่างทั่วถึงและความปลอดภัยในชีวิตและทรัพย์สิน	กองช่าง
๔๗๒	โครงการขยายเขตไฟฟ้าแรงต่ำ จากประปาหมู่บ้าน - ป่าช้า (หมู่ที่ ๙)	เพื่อให้ประชาชนมีไฟฟ้าใช้อย่างทั่วถึง	ระยะทางยาว ๔๐๐ เมตร	๘๐,๐๐๐	๘๐,๐๐๐	๘๐,๐๐๐	๘๐,๐๐๐	๘๐,๐๐๐	๑ สาย	เพื่อให้ประชาชนมีไฟฟ้าใช้ได้อย่างทั่วถึงและความปลอดภัยในชีวิตและทรัพย์สิน	กองช่าง
๔๗๓	โครงการขยายเขตไฟฟ้าริมทางจากบ้านนางผานิช คำลือ - บ้านนายเมธี ศรีหะมงคล (หมู่ที่ ๙)	เพื่อให้ประชาชนมีไฟฟ้าใช้อย่างทั่วถึง	ระยะทางยาว ๓๐๐ เมตร	๘๐,๐๐๐	๘๐,๐๐๐	๘๐,๐๐๐	๖๔,๐๐๐	๖๔,๐๐๐	๑ สาย	เพื่อให้ประชาชนมีไฟฟ้าใช้ได้อย่างทั่วถึงและความปลอดภัยในชีวิตและทรัพย์สิน	กองช่าง
๔๗๔	โครงการขยายเขตไฟฟ้าแรงต่ำจากบ้านดอนดู่ - บ้านตาลปากน้ำ (หมู่ที่ ๑๐)	เพื่อให้ประชาชนมีไฟฟ้าใช้อย่างทั่วถึง	ระยะทางยาว ๒,๐๐๐ เมตร	๔๐๐,๐๐๐	๔๐๐,๐๐๐	๔๐๐,๐๐๐	๔๐๐,๐๐๐	๔๐๐,๐๐๐	๑ สาย	เพื่อให้ประชาชนมีไฟฟ้าใช้ได้อย่างทั่วถึงและความปลอดภัยในชีวิตและทรัพย์สิน	กองช่าง
๔๗๕	โครงการขยายเขตไฟฟ้าแรงต่ำจากที่ราชพัสดุ - บ้านนายรัตน์ เสโนฤทธิ์ หมู่ที่ ๑๑	เพื่อให้ประชาชนมีไฟฟ้าใช้อย่างทั่วถึง	ยาว ๗๐๐ เมตร	๑๔๔,๐๐๐	๑๔๔,๐๐๐	๑๔๔,๐๐๐	๑๔๔,๐๐๐	๑๔๔,๐๐๐	๑ สาย	เพื่อให้ประชาชนมีไฟฟ้าใช้ได้อย่างทั่วถึงและความปลอดภัยในชีวิตและทรัพย์สิน	กองช่าง

แบบ ผ.๐๒

รายละเอียดโครงการพัฒนา

แผนพัฒนาท้องถิ่น (พ.ศ. ๒๕๖๖ - ๒๕๗๐)

องค์การบริหารส่วนตำบลไชยบุรี

ก.ยุทธศาสตร์จังหวัดที่ ๔ : การพัฒนาสังคมและคุณภาพชีวิตเพื่อสร้างความสุขอย่างยั่งยืน

ข.ยุทธศาสตร์การพัฒนาขององค์กรปกครองส่วนท้องถิ่นในเขตจังหวัดที่ ๓ : การพัฒนาและเสริมสร้างศักยภาพคน

๖.ยุทธศาสตร์การพัฒนาเมืองน่าอยู่

๖.๑ แผนงานอุตสาหกรรมและการโยธา (งานก่อสร้าง)

ที่	โครงการ	วัตถุประสงค์	เป้าหมาย (ผลผลิตของโครงการ)	งบประมาณ					ตัวชี้วัด (KPI)	ผลที่คาดว่าจะได้รับ	หน่วยงานรับผิดชอบหลัก
				๒๕๖๖ (บาท)	๒๕๖๗ (บาท)	๒๕๖๘ (บาท)	๒๕๖๙ (บาท)	๒๕๗๐ (บาท)			
๔๗๖	โครงการเปลี่ยนขนาดหม้อแปลงไฟฟ้า (หมู่ที่ ๑๑) โครงการอันดับที่ ๑	เพื่อให้ประชาชนในหมู่บ้านมีไฟฟ้าใช้อย่างเพียงพอและลดปัญหาไฟฟ้าตก	๕๐ KVA	๕๐๐,๐๐๐	๕๐๐,๐๐๐	๕๐๐,๐๐๐	๕๐๐,๐๐๐	๕๐๐,๐๐๐	๑ โครงการ	มีไฟฟ้าใช้อย่างเพียงพอ	กองช่าง
๔๗๗	โครงการขยายเขตไฟฟ้าแรงต่ำจากสวนนายทิตย์ ไกลถิ่น - ที่สาธารณะดงยาง (หมู่ที่ ๑๑)	เพื่อให้ประชาชนมีไฟฟ้าใช้อย่างทั่วถึง	ระยะทางยาว ๗๐๐ เมตร	๑๔๔,๐๐๐	๑๔๔,๐๐๐	๑๔๔,๐๐๐	๑๔๔,๐๐๐	๑๔๔,๐๐๐	๑ สาย	เพื่อให้ประชาชนมีไฟฟ้าใช้ได้อย่างทั่วถึงและความปลอดภัยในชีวิตและทรัพย์สิน	กองช่าง
๔๗๘	โครงการขยายเขตไฟฟ้าแรงต่ำจากบ้านนางฉันทนา จอมแก้ว - ที่ดินนายกิจไพศาล ตักโพธิ์ (หมู่ที่ ๑๑)	เพื่อให้ประชาชนมีไฟฟ้าใช้อย่างทั่วถึง	ระยะทางยาว ๑๒๐ เมตร	๒๔,๐๐๐	๒๔,๐๐๐	๒๔,๐๐๐	๒๔,๐๐๐	๒๔,๐๐๐	๑ สาย	เพื่อให้ประชาชนมีไฟฟ้าใช้ได้อย่างทั่วถึงและความปลอดภัยในชีวิตและทรัพย์สิน	กองช่าง
๔๗๙	โครงการขยายเขตไฟฟ้าแรงต่ำจากบ้านนายเจริญ ไชยมหา - ถนนบ้านเหล่าศรี (หมู่ที่ ๑๒)	เพื่อให้ประชาชนมีไฟฟ้าใช้อย่างทั่วถึง	ยาว ๑,๗๐๐ เมตร	๓๓๖,๐๐๐	๓๓๖,๐๐๐	๓๓๖,๐๐๐	๓๓๖,๐๐๐	๓๓๖,๐๐๐	๑ สาย	เพื่อให้ประชาชนมีไฟฟ้าใช้ได้อย่างทั่วถึงและความปลอดภัยในชีวิตและทรัพย์สิน	กองช่าง
๔๘๐	โครงการขยายเขตไฟฟ้าแรงต่ำจากบ้านนายวิชิต วงค์ล่าม - นานายศรีธาตุ ศิริวงค์ (ม.๑๒)	เพื่อให้ประชาชนมีไฟฟ้าใช้อย่างทั่วถึง	ยาว ๑,๐๐๐ เมตร	๒๐๐,๐๐๐	๒๐๐,๐๐๐	๒๐๐,๐๐๐	๒๐๐,๐๐๐	๒๐๐,๐๐๐	๑ สาย	เพื่อให้ประชาชนมีไฟฟ้าใช้ได้อย่างทั่วถึงและความปลอดภัยในชีวิตและทรัพย์สิน	กองช่าง
๔๘๑	โครงการขยายเขตไฟฟ้าแรงต่ำจากบ้านนางบัวไข พรหมแสง - นานายจันดา เสนาศรี (หมู่ที่ ๑๒)	เพื่อให้ประชาชนมีไฟฟ้าใช้อย่างทั่วถึง	ระยะทางยาว ๕๐๐ เมตร	๑๐๔,๐๐๐	๑๐๔,๐๐๐	๑๐๔,๐๐๐	๑๐๔,๐๐๐	๑๐๔,๐๐๐	๑ สาย	เพื่อให้ประชาชนมีไฟฟ้าใช้ได้อย่างทั่วถึงและความปลอดภัยในชีวิตและทรัพย์สิน	กองช่าง

แบบ ผ.๐๒

รายละเอียดโครงการพัฒนา

แผนพัฒนาท้องถิ่น (พ.ศ. ๒๕๖๖ - ๒๕๗๐)

องค์การบริหารส่วนตำบลไชยบุรี

ก.ยุทธศาสตร์จังหวัดที่ ๔ : การพัฒนาสังคมและคุณภาพชีวิตเพื่อสร้างความสุขอย่างยั่งยืน

ข.ยุทธศาสตร์การพัฒนาขององค์กรปกครองส่วนท้องถิ่นในเขตจังหวัดที่ ๓ : การพัฒนาและเสริมสร้างศักยภาพคน

๖.ยุทธศาสตร์การพัฒนาเมืองน่าอยู่

๖.๑ แผนงานอุตสาหกรรมและการโยธา (งานก่อสร้าง)

ที่	โครงการ	วัตถุประสงค์	เป้าหมาย (ผลผลิตของโครงการ)	งบประมาณ					ตัวชี้วัด (KPI)	ผลที่คาดว่าจะได้รับ	หน่วยงานรับผิดชอบหลัก
				๒๕๖๖ (บาท)	๒๕๖๗ (บาท)	๒๕๖๘ (บาท)	๒๕๖๙ (บาท)	๒๕๗๐ (บาท)			
๔๘๒	โครงการขยายเขตไฟฟ้าแรงต่ำจากบ้านนางกระบวน เสนาศรี - ป่าช้า (หมู่ที่ ๑๒)	เพื่อให้ประชาชนมีไฟฟ้าใช้อย่างทั่วถึง	ระยะทางยาว ๑,๖๐๐ เมตร	๓๒๐,๐๐๐	๓๒๐,๐๐๐	๓๒๐,๐๐๐	๓๒๐,๐๐๐	๓๒๐,๐๐๐	๑ สาย	เพื่อให้ประชาชนมีไฟฟ้าใช้ได้อย่างทั่วถึงและความปลอดภัยในชีวิตและทรัพย์สิน	กองช่าง
๔๘๓	โครงการขยายเขตไฟฟ้าจากดอนป่าช้า - แม่น้ำสงคราม (หมู่ที่ ๑๓)	เพื่อให้ประชาชนมีไฟฟ้าใช้อย่างทั่วถึง	ยาว ๑,๐๐๐ เมตร	๒๐๐,๐๐๐	๒๐๐,๐๐๐	๒๐๐,๐๐๐	๒๐๐,๐๐๐	๒๐๐,๐๐๐	๑ สาย	เพื่อให้ประชาชนมีไฟฟ้าใช้ได้อย่างทั่วถึงและความปลอดภัยในชีวิตและทรัพย์สิน	กองช่าง
๔๘๔	โครงการขยายเขตไฟฟ้าจากบ้านนางบุญแสนชัย - นานายคา วงค์ราช (หมู่ที่ ๑๓)	เพื่อให้ประชาชนมีไฟฟ้าใช้อย่างทั่วถึง	ยาว ๑,๐๐๐ เมตร	๒๐๐,๐๐๐	๒๐๐,๐๐๐	๒๐๐,๐๐๐	๒๐๐,๐๐๐	๒๐๐,๐๐๐	๑ สาย	เพื่อให้ประชาชนมีไฟฟ้าใช้ได้อย่างทั่วถึงและความปลอดภัยในชีวิตและทรัพย์สิน	กองช่าง
๔๘๕	โครงการขยายเขตไฟฟ้าจากบ้านนายเลิศ วงษ์ราช - นานายคำพันธ์ วันดี (หมู่ที่ ๑๓) โครงการอันดับที่ ๒	เพื่อให้ประชาชนมีไฟฟ้าใช้อย่างทั่วถึง	ระยะทางยาว ๑,๐๐๐ ม.	๒๐๐,๐๐๐	๒๐๐,๐๐๐	๒๐๐,๐๐๐	๒๐๐,๐๐๐	๒๐๐,๐๐๐	๑ สาย	เพื่อให้ประชาชนมีไฟฟ้าใช้ได้อย่างทั่วถึงและความปลอดภัยในชีวิตและทรัพย์สิน	กองช่าง
๔๘๖	โครงการขยายเขตไฟฟ้าแรงต่ำจากบ้านนายสนอง วิวาโค – บ้านวังโพธิ์ หมู่ที่ ๑๒ หมู่ที่ ๑๔	เพื่อให้ประชาชนมีไฟฟ้าใช้อย่างทั่วถึง	ยาว ๓๐๐ ม.	๗๒,๐๐๐	๗๒,๐๐๐	๗๒,๐๐๐	๗๒,๐๐๐	๗๒,๐๐๐	๑ สาย	เพื่อให้ประชาชนมีไฟฟ้าใช้ได้อย่างทั่วถึงและความปลอดภัยในชีวิตและทรัพย์สิน	กองช่าง

แบบ ผ.๐๒

รายละเอียดโครงการพัฒนา

แผนพัฒนาท้องถิ่น (พ.ศ. ๒๕๖๖ - ๒๕๗๐)

องค์การบริหารส่วนตำบลไชยบุรี

ก.ยุทธศาสตร์จังหวัดที่ ๔ : การพัฒนาสังคมและคุณภาพชีวิตเพื่อสร้างความสุขอย่างยั่งยืน

ข.ยุทธศาสตร์การพัฒนาขององค์กรปกครองส่วนท้องถิ่นในเขตจังหวัดที่ ๓ : การพัฒนาและเสริมสร้างศักยภาพคน

๖.ยุทธศาสตร์การพัฒนาเมืองน่าอยู่

๖.๑ แผนงานอุตสาหกรรมและการโยธา (งานก่อสร้าง)

ที่	โครงการ	วัตถุประสงค์	เป้าหมาย (ผลผลิตของโครงการ)	งบประมาณ					ตัวชี้วัด (KPI)	ผลที่คาดว่าจะได้รับ	หน่วยงานรับผิดชอบหลัก
				๒๕๖๖ (บาท)	๒๕๖๗ (บาท)	๒๕๖๘ (บาท)	๒๕๖๙ (บาท)	๒๕๗๐ (บาท)			
๔๘๗	โครงการขยายเขตไฟฟ้าแรงต่ำจากบ้านนางอำ วงษ์ราช - นานายชุมพล วันดี (หมู่ที่ ๑๔)	เพื่อให้ประชาชนมีไฟฟ้าใช้อย่างทั่วถึง	ยาว ๓๐๐ ม.	๕๖,๐๐๐	๕๖,๐๐๐	๕๖,๐๐๐	๕๖,๐๐๐	๕๖,๐๐๐	๑ สาย	เพื่อให้ประชาชนมีไฟฟ้าใช้ได้อย่างทั่วถึงและความปลอดภัยในชีวิตและทรัพย์สิน	กองช่าง
๔๘๘	โครงการขยายเขตไฟฟ้าแรงต่ำจากบ้านนางดารุณี ศรีสวัสดิ์ - นานายบุญเรือง แก้วบุญกว้าง (หมู่ที่ ๑๔)	เพื่อให้ประชาชนมีไฟฟ้าใช้อย่างทั่วถึง	ยาว ๘๐๐ เมตร	๑๖๐,๐๐๐	๑๖๐,๐๐๐	๑๖๐,๐๐๐	๑๖๐,๐๐๐	๑๖๐,๐๐๐	๑ สาย	เพื่อให้ประชาชนมีไฟฟ้าใช้ได้อย่างทั่วถึงและความปลอดภัยในชีวิตและทรัพย์สิน	กองช่าง
๔๘๙	โครงการขยายเขตไฟฟ้าแรงต่ำจากหลังโรงเรียน - ดงหมากแงว (หมู่ที่ ๑๔)	เพื่อให้ประชาชนมีไฟฟ้าใช้อย่างทั่วถึง	ยาว ๑,๐๐๐ เมตร	๒๐๐,๐๐๐	๒๐๐,๐๐๐	๒๐๐,๐๐๐	๒๐๐,๐๐๐	๒๐๐,๐๐๐	๑ สาย	เพื่อให้ประชาชนมีไฟฟ้าใช้ได้อย่างทั่วถึงและความปลอดภัยในชีวิตและทรัพย์สิน	กองช่าง
๔๙๐	โครงการขยายเขตไฟฟ้าจากหลังโรงเรียน - นานายทอน วันดี (หมู่ที่ ๑๔)	เพื่อให้ประชาชนมีไฟฟ้าใช้อย่างทั่วถึง	ยาว ๙๐๐ เมตร	๑๗๖,๐๐๐	๑๗๖,๐๐๐	๑๗๖,๐๐๐	๑๗๖,๐๐๐	๑๗๖,๐๐๐	๑ สาย	เพื่อให้ประชาชนมีไฟฟ้าใช้ได้อย่างทั่วถึงและความปลอดภัยในชีวิตและทรัพย์สิน	กองช่าง
๔๙๑	โครงการขยายเขตไฟฟ้าแรงต่ำจากบ้านนางดารุณี สวัสดิ์โชติ - ป่าช้า (หมู่ที่ ๑๔)	เพื่อให้ประชาชนมีไฟฟ้าใช้อย่างทั่วถึง	ระยะทางยาว ๑,๐๐๐ ม.	๒๐๐,๐๐๐	๒๐๐,๐๐๐	๒๐๐,๐๐๐	๒๐๐,๐๐๐	๒๐๐,๐๐๐	๑ สาย	เพื่อให้ประชาชนมีไฟฟ้าใช้ได้อย่างทั่วถึงและความปลอดภัยในชีวิตและทรัพย์สิน	กองช่าง
๔๙๒	โครงการขยายเขตไฟฟ้าแรงต่ำจากบ้านนายชุมพล วันดี - สถานีสูบน้ำบ้านหาดกวน (หมู่ที่ ๑๔)	เพื่อให้ประชาชนมีไฟฟ้าใช้อย่างทั่วถึง	ระยะทางยาว ๙๐๐ ม.	๑๘๔,๐๐๐	๑๘๔,๐๐๐	๑๘๔,๐๐๐	๑๘๔,๐๐๐	๑๘๔,๐๐๐	๑ สาย	เพื่อให้ประชาชนมีไฟฟ้าใช้ได้อย่างทั่วถึงและความปลอดภัยในชีวิตและทรัพย์สิน	กองช่าง
๔๙๓	โครงการขยายเขตไฟฟ้าแรงต่ำจากบ้านนายเลิศ วงษ์ราช - บ้านนางบุญเพ็ง สุนา (หมู่ที่ ๑๔)	เพื่อให้ประชาชนมีไฟฟ้าใช้อย่างทั่วถึง	ระยะทางยาว ๔๐๐ เมตร	๘๐,๐๐๐	๘๐,๐๐๐	๘๐,๐๐๐	๘๐,๐๐๐	๘๐,๐๐๐	๑ สาย	เพื่อให้ประชาชนมีไฟฟ้าใช้ได้อย่างทั่วถึงและความปลอดภัยในชีวิตและทรัพย์สิน	กองช่าง

แบบ ผ.๐๒

รายละเอียดโครงการพัฒนา

แผนพัฒนาท้องถิ่น (พ.ศ. ๒๕๖๖ - ๒๕๗๐)

องค์การบริหารส่วนตำบลไชยบุรี

ก.ยุทธศาสตร์จังหวัดที่ ๔ : การพัฒนาสังคมและคุณภาพชีวิตเพื่อสร้างความสุขอย่างยั่งยืน

ข.ยุทธศาสตร์การพัฒนาขององค์กรปกครองส่วนท้องถิ่นในเขตจังหวัดที่ ๓ : การพัฒนาและเสริมสร้างศักยภาพคน

๖.ยุทธศาสตร์การพัฒนาเมืองน่าอยู่

๖.๑ แผนงานอุตสาหกรรมและการโยธา (งานก่อสร้าง)

ที่	โครงการ	วัตถุประสงค์	เป้าหมาย (ผลผลิตของโครงการ)	งบประมาณ					ตัวชี้วัด (KPI)	ผลที่คาดว่าจะได้รับ	หน่วยงานรับผิดชอบหลัก
				๒๕๖๖ (บาท)	๒๕๖๗ (บาท)	๒๕๖๘ (บาท)	๒๕๖๙ (บาท)	๒๕๗๐ (บาท)			
๔๙๔	โครงการขยายเขตไฟฟ้าแรงต่ำจากบ้านนางดาวเรือง บุญเทียม - นานางศร บุญเทียม หมู่ที่ ๑๕	เพื่อให้ประชาชนมีไฟฟ้าใช้อย่างทั่วถึง	ยาว ๑,๐๐๐ เมตร	๒๐๐,๐๐๐	๒๐๐,๐๐๐	๒๐๐,๐๐๐	๒๐๐,๐๐๐	๒๐๐,๐๐๐	๑ สาย	เพื่อให้ประชาชนมีไฟฟ้าใช้ได้อย่างทั่วถึงและความปลอดภัยในชีวิตและทรัพย์สิน	กองช่าง
๔๙๕	โครงการขยายเขตไฟฟ้าจากถนนสาย ๒๑๒ - บ้านนายเมธา แสนสอน (หมู่ที่ ๑๖) โครงการอันดับที่ ๓	เพื่อให้ประชาชนมีไฟฟ้าใช้อย่างทั่วถึง	ระยะทางยาว ๙๐๐ เมตร	๑๘๔,๐๐๐	๑๘๔,๐๐๐	๑๘๔,๐๐๐	๑๘๔,๐๐๐	๑๘๔,๐๐๐	๑ สาย	เพื่อให้ประชาชนมีไฟฟ้าใช้ได้อย่างทั่วถึงและความปลอดภัยในชีวิตและทรัพย์สิน	กองช่าง
๔๙๖	โครงการขยายเขตไฟฟ้าแรงต่ำจากบ้านนายผัด ภูกงลี - บ้านนางบุญหนา หลวงอุดม (หมู่ที่ ๑๖)	เพื่อให้ประชาชนมีไฟฟ้าใช้อย่างทั่วถึง	ระยะทางยาว ๑๔๒ เมตร	๓๒,๐๐๐	๓๒,๐๐๐	๓๒,๐๐๐	๓๒,๐๐๐	๓๒,๐๐๐	๑ สาย	เพื่อให้ประชาชนมีไฟฟ้าใช้ได้อย่างทั่วถึงและความปลอดภัยในชีวิตและทรัพย์สิน	กองช่าง
๔๙๗	โครงการขยายเขตไฟฟ้าแรงต่ำจากบ้านนายฉัตรชัย สุวรรณวงษา - บ้านนายสุเทพ สาที (หมู่ที่ ๑๖)	เพื่อให้ประชาชนมีไฟฟ้าใช้อย่างทั่วถึง	ระยะทางยาว ๕๐๐ เมตร	๑๐๔,๐๐๐	๑๐๔,๐๐๐	๑๐๔,๐๐๐	๑๐๔,๐๐๐	๑๐๔,๐๐๐	๑ สาย	เพื่อให้ประชาชนมีไฟฟ้าใช้ได้อย่างทั่วถึงและความปลอดภัยในชีวิตและทรัพย์สิน	กองช่าง
๔๙๘	โครงการขยายเขตไฟฟ้าจากบ้านนางเตือนใจ ริมสกุล - บ้านนายเสนอ จันทะเบ้า (หมู่ที่ ๑๖)	เพื่อให้ประชาชนมีไฟฟ้าใช้อย่างทั่วถึง	ระยะทางยาว ๓๐๐ เมตร	๖๔,๐๐๐	๖๔,๐๐๐	๖๔,๐๐๐	๖๔,๐๐๐	๖๔,๐๐๐	๑ สาย	เพื่อให้ประชาชนมีไฟฟ้าใช้ได้อย่างทั่วถึงและความปลอดภัยในชีวิตและทรัพย์สิน	กองช่าง
๔๙๙	โครงการขยายเขตไฟฟ้าจากบ้านนายอุดม โคตรคำ - บ้านนายสมพิศ ยศไชยวิบูลย์ (หมู่ที่ ๑๖)	เพื่อให้ประชาชนมีไฟฟ้าใช้อย่างทั่วถึง	ระยะทางยาว ๔๐๐ เมตร	๘๐,๐๐๐	๘๐,๐๐๐	๘๐,๐๐๐	๘๐,๐๐๐	๘๐,๐๐๐	๑ สาย	เพื่อให้ประชาชนมีไฟฟ้าใช้ได้อย่างทั่วถึงและความปลอดภัยในชีวิตและทรัพย์สิน	กองช่าง
๕๐๐	โครงการขยายเขตไฟฟ้าแรงต่ำจากบ้านนายเมทา แสนสอน - อบต. (ม.๑๖)	เพื่อให้ประชาชนมีไฟฟ้าใช้อย่างทั่วถึง	ยาว ๘๘๕.๐๐ ม.	๑๗๒,๕๐๐	๑๗๒,๕๐๐	๑๗๒,๕๐๐	๑๗๒,๕๐๐	๑๗๒,๕๐๐	๑ โครงการ	เพื่อให้ประชาชนมีไฟฟ้าใช้อย่างทั่วถึงและมีความปลอดภัยในชีวิตและทรัพย์สิน	กองช่าง

แบบ ผ.๐๒

รายละเอียดโครงการพัฒนา

แผนพัฒนาท้องถิ่น (พ.ศ. ๒๕๖๖ - ๒๕๗๐)

องค์การบริหารส่วนตำบลไชยบุรี

ก.ยุทธศาสตร์จังหวัดที่ ๔ : การพัฒนาสังคมและคุณภาพชีวิตเพื่อสร้างความสุขอย่างยั่งยืน

ข.ยุทธศาสตร์การพัฒนาขององค์กรปกครองส่วนท้องถิ่นในเขตจังหวัดที่ ๓ : การพัฒนาและเสริมสร้างศักยภาพคน

๖.ยุทธศาสตร์การพัฒนาเมืองน่าอยู่

๖.๑ แผนงานอุตสาหกรรมและการโยธา (งานก่อสร้าง)

ที่	โครงการ	วัตถุประสงค์	เป้าหมาย (ผลผลิตของโครงการ)	งบประมาณ					ตัวชี้วัด (KPI)	ผลที่คาดว่าจะได้รับ	หน่วยงานรับผิดชอบหลัก
				๒๕๖๖ (บาท)	๒๕๖๗ (บาท)	๒๕๖๘ (บาท)	๒๕๖๙ (บาท)	๒๕๗๐ (บาท)			
๕๐๑	โครงการขยายเขตไฟฟ้าจากเสาแรงต่ำหลังบ้านนายเสนอ จันทะเบ้า เลียบคลองส่งน้ำถึงบ้านนางเตือนใจ ริมสกุล (ม.๑๖)	เพื่อให้ประชาชนมีไฟฟ้าใช้อย่างทั่วถึง	ยาว ๒๐๐.๐๐ ม.	๔๐,๐๐๐	๔๐,๐๐๐	๔๐,๐๐๐	๔๐,๐๐๐	๔๐,๐๐๐	๑ โครงการ	เพื่อให้ประชาชนมีไฟฟ้าใช้อย่างทั่วถึงและมีความปลอดภัยในชีวิตและทรัพย์สิน	กองช่าง
๕๐๒	โครงการขยายเขตไฟฟ้าแรงต่ำจากบ้านนายบัน เขียวค้า - บ้านดอนดู่ หมู่ที่ ๑๗	เพื่อให้ประชาชนมีไฟฟ้าใช้อย่างทั่วถึง	ยาว ๑,๐๐๐ เมตร	๒๐๐,๐๐๐	๒๐๐,๐๐๐	๒๐๐,๐๐๐	๒๐๐,๐๐๐	๒๐๐,๐๐๐	๑ สาย	เพื่อให้ประชาชนมีไฟฟ้าใช้ได้อย่างทั่วถึงและความปลอดภัยในชีวิตและทรัพย์สิน	กองช่าง
๕๐๓	โครงการขยายเขตไฟฟ้าแรงต่ำจากวัดใหม่ชัยมงคล - ที่ดินนางเบ็น อัครราช หมู่ที่ ๑๗	เพื่อให้ประชาชนมีไฟฟ้าใช้อย่างทั่วถึง	ยาว ๑,๐๐๐ เมตร	๒๐๐,๐๐๐	๒๐๐,๐๐๐	๒๐๐,๐๐๐	๒๐๐,๐๐๐	๒๐๐,๐๐๐	๑ สาย	เพื่อให้ประชาชนมีไฟฟ้าใช้ได้อย่างทั่วถึงและความปลอดภัยในชีวิตและทรัพย์สิน	กองช่าง
๕๐๔	โครงการขยายเขตไฟฟ้าจากบ้านนางแก้วมณี บุญเทียม - ห้วยตาฟู (หมู่ที่ ๑๗)	เพื่อให้ประชาชนมีไฟฟ้าใช้อย่างทั่วถึง	ระยะทางยาว ๑,๐๐๐ เมตร	๒๐๐,๐๐๐	๒๐๐,๐๐๐	๒๐๐,๐๐๐	๒๐๐,๐๐๐	๒๐๐,๐๐๐	๑ สาย	เพื่อให้ประชาชนมีไฟฟ้าใช้ได้อย่างทั่วถึงและความปลอดภัยในชีวิตและทรัพย์สิน	กองช่าง
๕๐๕	โครงการขยายเขตไฟฟ้าแรงต่ำจากสวนยางนางจำปา คำลือ - สวนนายเสถียร บุญเทียม (หมู่ที่ ๑๗)	เพื่อให้ประชาชนมีไฟฟ้าใช้อย่างทั่วถึง	ระยะทางยาว ๘๐๐ เมตร	๑๖๐,๐๐๐	๑๖๐,๐๐๐	๑๖๐,๐๐๐	๑๖๐,๐๐๐	๑๖๐,๐๐๐	๑ สาย	เพื่อให้ประชาชนมีไฟฟ้าใช้ได้อย่างทั่วถึงและความปลอดภัยในชีวิตและทรัพย์สิน	กองช่าง
๕๐๖	โครงการติดตั้งโคมไฟฟ้าส่องสว่าง (ม.๑-๑๗)	เพื่อให้ไฟฟ้าส่องสว่างทั้ง ๑๖ หมู่บ้าน	ทำให้มีไฟฟ้าส่องสว่าง	๘๐,๐๐๐	๘๐,๐๐๐	๘๐,๐๐๐	๘๐,๐๐๐	๘๐,๐๐๐	๑๗ หมู่บ้าน	มีไฟฟ้าส่องสว่างใช้ทั้ง ๑๗ หมู่บ้าน	กองช่าง
๕๐๗	โครงการปรับปรุงระบบไฟฟ้า พร้อมอุปกรณ์ไฟฟ้าของสถานีสูบน้ำด้วยไฟฟ้าบ้านนาหนองบก	เพื่อความปลอดภัยในการทำงานของพนักงานสูบน้ำและเพื่อป้องกันเหตุไฟฟ้าลัดวงจร	ปรับปรุงระบบไฟฟ้าให้มีความปลอดภัยที่ดี	๒๐๐,๐๐๐	๒๐๐,๐๐๐	๒๐๐,๐๐๐	๒๐๐,๐๐๐	๒๐๐,๐๐๐	๑ โครงการ	สถานีสูบน้ำด้วยไฟฟ้าบ้านนาหนองบกมีการปรับปรุงระบบไฟฟ้าให้มีความปลอดภัยมากยิ่งขึ้น	กองช่าง

แบบ ผ.๐๒

รายละเอียดโครงการพัฒนา

แผนพัฒนาท้องถิ่น (พ.ศ. ๒๕๖๖ - ๒๕๗๐)

องค์การบริหารส่วนตำบลไชยบุรี

ก.ยุทธศาสตร์จังหวัดที่ ๔ : การพัฒนาสังคมและคุณภาพชีวิตเพื่อสร้างความสุขอย่างยั่งยืน

ข.ยุทธศาสตร์การพัฒนาขององค์กรปกครองส่วนท้องถิ่นในเขตจังหวัดที่ ๓ : การพัฒนาและเสริมสร้างศักยภาพคน

๖.ยุทธศาสตร์การพัฒนาเมืองน่าอยู่

๖.๔ แผนงานรักษาความสงบภายใน(งานบริหารทั่วไปเกี่ยวกับการรักษาความสงบภายใน)

ที่	โครงการ	วัตถุประสงค์	เป้าหมาย (ผลผลิตของโครงการ)	งบประมาณ					ตัวชี้วัด (KPI)	ผลที่คาดว่าจะได้รับ	หน่วยงานรับผิดชอบหลัก
				๒๕๖๖ (บาท)	๒๕๖๗ (บาท)	๒๕๖๘ (บาท)	๒๕๖๙ (บาท)	๒๕๗๐ (บาท)			
๕๐๘	โครงการสนับสนุนกิจกรรม อปพร.	เพื่อให้มีอาสาสมัครในตำบล	จัดอบรมผู้สนใจและมีความตั้งใจจัดหาวัสดุอุปกรณ์จัดกิจกรรมแก่อปพร.	๖๐๐,๐๐๐	๖๐๐,๐๐๐	๖๐๐,๐๐๐	๖๐๐,๐๐๐	๖๐๐,๐๐๐	๑ โครงการ/ปี	มีหน่วยบรรเทาสาธารณภัย อปพร.ประจำการมีการช่วยเหลือตลอดปี	สำนักงานปลัด
๕๐๙	โครงการรณรงค์และให้ความรู้ในการป้องกันและบรรเทาสาธารณภัย	เพื่อประชาชนจะได้มีความปลอดภัย	ลดการเกิดอุบัติเหตุของประชาชนปีละครั้ง	๒๐,๐๐๐	๒๐,๐๐๐	๒๐,๐๐๐	๒๐,๐๐๐	๒๐,๐๐๐	๑ โครงการ/ปี	ประชาชนได้รับความปลอดภัยมากขึ้น	สำนักงานปลัด
๕๑๐	โครงการปรับภูมิทัศน์ เพิ่มทัศนวิสัยการขับขี่เพื่อลดอุบัติภัยทางถนน	เพื่อประชาชนจะได้มีความปลอดภัย	ลดการเกิดอุบัติเหตุของประชาชนปีละ ๔ ครั้ง	๒๐,๐๐๐	๒๐,๐๐๐	๒๐,๐๐๐	๒๐,๐๐๐	๒๐,๐๐๐	๑ โครงการ/ปี	ประชาชนได้รับความปลอดภัยมากขึ้น	สำนักงานปลัด
๕๑๑	โครงการจัดทำป้ายประชาสัมพันธ์รณรงค์ลดเหตุสาธารณภัย	เพื่อประชาชนจะได้มีความปลอดภัย	ลดการเกิดอุบัติเหตุของประชาชน	๒๐,๐๐๐	๒๐,๐๐๐	๒๐,๐๐๐	๒๐,๐๐๐	๒๐,๐๐๐	๑ โครงการ/ปี	ประชาชนได้รับความปลอดภัยมากขึ้น	สำนักงานปลัด
๕๑๒	โครงการปรองดองสมานฉันท์เพื่อการปฏิรูปตำบลไชยบุรี	เพื่อยุติความขัดแย้งของคนในชาติ	เพื่อให้สังคมไทยยอมรับความคิดเห็นที่แตกต่าง	๑๐๐,๐๐๐	๑๐๐,๐๐๐	๑๐๐,๐๐๐	๑๐๐,๐๐๐	๑๐๐,๐๐๐	๑ โครงการ/ปี	ประชาชนได้รับประโยชน์จากการปฏิรูปอย่างแท้จริง	สำนักงานปลัด
๕๑๓	โครงการป้องกันและบรรเทาสาธารณภัย	เพื่อบรรเทาสาธารณภัย	ช่วยเหลือภัยต่าง ๆ ที่เกิดตามธรรมชาติ	๗๐๐,๐๐๐	๗๐๐,๐๐๐	๗๐๐,๐๐๐	๗๐๐,๐๐๐	๗๐๐,๐๐๐	๑ โครงการ/ปี	ประชาชนได้รับความช่วยเหลือ	สำนักงานปลัด
๕๑๔	โครงการจัดซื้อวัสดุอุปกรณ์สำหรับบรรเทาสาธารณภัย	เพื่อมีวัสดุ อุปกรณ์ไว้ใช้ป้องกันและบรรเทาสาธารณภัย	จัดซื้อครุภัณฑ์ อุปกรณ์ป้องกันบรรเทาสาธารณภัย	๒๐๐,๐๐๐	๒๐๐,๐๐๐	๒๐๐,๐๐๐	๒๐๐,๐๐๐	๒๐๐,๐๐๐	๑ โครงการ/ปี	มีครุภัณฑ์ วัสดุ อุปกรณ์เพิ่มขึ้น	สำนักงานปลัด
๕๑๕	โครงการ อปพร.สัญจร (ออกพร้อมแผนประชาคมหมู่บ้าน)	เพื่อให้ อปพร.ได้พบประชาชนในพื้นที่	ประชาชนได้เสนอปัญหาได้โดยตรง	๕,๐๐๐	๕,๐๐๐	๕,๐๐๐	๕,๐๐๐	๕,๐๐๐	๑ โครงการ/ปี	ประชาชนได้พบ อปพร. แล้วยังได้เสนอปัญหาความต้องการได้โดยตรง	สำนักงานปลัด

แบบ ผ.๐๒

รายละเอียดโครงการพัฒนา

แผนพัฒนาท้องถิ่น (พ.ศ. ๒๕๖๖ - ๒๕๗๐)

องค์การบริหารส่วนตำบลไชยบุรี

ก.ยุทธศาสตร์จังหวัดที่ ๔ : การพัฒนาสังคมและคุณภาพชีวิตเพื่อสร้างความสุขอย่างยั่งยืน

ข.ยุทธศาสตร์การพัฒนาขององค์กรปกครองส่วนท้องถิ่นในเขตจังหวัดที่ ๓ : การพัฒนาและเสริมสร้างศักยภาพคน

๖.ยุทธศาสตร์การพัฒนาเมืองน่าอยู่

๖.๔ แผนงานรักษาความสงบภายใน(งานบริหารทั่วไปเกี่ยวกับการรักษาความสงบภายใน)

ที่	โครงการ	วัตถุประสงค์	เป้าหมาย (ผลผลิตของโครงการ)	งบประมาณ					ตัวชี้วัด (KPI)	ผลที่คาดว่าจะได้รับ	หน่วยงานรับผิดชอบหลัก
				๒๕๖๖ (บาท)	๒๕๖๗ (บาท)	๒๕๖๘ (บาท)	๒๕๖๙ (บาท)	๒๕๗๐ (บาท)			
๕๑๖	โครงการสร้างชุมชนเข้มแข็ง	เพื่อสร้างชุมชนเข้มแข็ง เพื่อสนับสนุนการดำเนินงานหมู่บ้าน อพป.	จัดตั้งหมู่บ้านเข้มแข็ง จำนวน ๒ หมู่บ้าน จาก ๑๗ หมู่บ้าน	๖๐,๐๐๐	๖๐,๐๐๐	๖๐,๐๐๐	๖๐,๐๐๐	๖๐,๐๐๐	๑ โครงการ/ปี	๒ หมู่บ้าน ได้รับประกาศเป็นหมู่บ้านเข้มแข็งจาก อบต.	สำนักงานปลัด
๕๑๗	โครงการสนับสนุนการรักษาความสงบเรียบร้อยภายในตำบล/อำเภอ	เพื่อบรรเทาความเดือดร้อนของราษฎรทั้ง ๑๗ หมู่บ้าน	อุดหนุนหน่วยงาน	๒๐,๐๐๐	๒๐,๐๐๐	๒๐,๐๐๐	๒๐,๐๐๐	๒๐,๐๐๐	๑ โครงการ/ปี	ประชาชนมีความสงบเรียบร้อย	สำนักงานปลัด
๕๑๘	โครงการก่อสร้างจุดจ่ายน้ำ สำหรับการดับเพลิง (ทั้งตำบลประมาณ ๑๐ จุด)	เพื่อระงับและควบคุมเหตุการณ์ให้คืนสู่สภาวะปกติอย่างเร่งด่วน	ป้องกันอันตรายที่อาจเกิดขึ้นต่อทรัพย์สินอุปกรณ์ต่างๆและสภาพแวดล้อมให้ได้รับความเสียหายน้อยที่สุด	๓๐,๐๐๐	๓๐,๐๐๐	๓๐,๐๐๐	๓๐,๐๐๐	๓๐,๐๐๐	๑ โครงการ	ใช้ขณะเกิดเหตุการณ์ฉุกเฉินส่งผลต่อความปลอดภัยในชีวิตของผู้ที่อยู่ภายในพื้นที่	สำนักงานปลัด
๕๑๙	โครงการฝึกอบรมการใช้ครุภัณฑ์ทางการการแพทย์ประจำรถกู้ชีพ	เพื่อให้ผู้ปฏิบัติงานมีความรู้ความชำนาญในการใช้เครื่องมือ	เจ้าหน้าที่กู้ชีพ	๓๐,๐๐๐	๓๐,๐๐๐	๓๐,๐๐๐	๓๐,๐๐๐	๓๐,๐๐๐	๑ โครงการ	ผู้เข้าฝึกอบรมสามารถใช้ครุภัณฑ์ทางการแพทย์ได้อย่างถูกต้อง รวดเร็ว ปลอดภัย	สำนักงานปลัด
๕๒๐	โครงการรณรงค์เผยแพร่ ซ้อมแผนการป้องกันและบรรเทาภัยโรงเรียนไชยบุรีวิทยาคม	เพื่อให้การปฏิบัติงานป้องกันและบรรเทาสาธารณภัยมีขั้นตอนการดำเนินงานอย่างมีระบบ	การรักษาชีวิตประชาชนผู้ประสบภัยและผู้ได้รับผลกระทบเป็นความเร่งด่วนสูงสุด	๕,๐๐๐	๕,๐๐๐	๕,๐๐๐	๕,๐๐๐	๕,๐๐๐	๑ โครงการ/ปี	ความร่วมมือที่ดีระหว่างองค์กรในการป้องกัน	สำนักงานปลัด
๕๒๑	โครงการกู้ชีพกู้ภัย	เพื่อให้ผู้รับบริการที่เจ็บป่วยฉุกเฉินและประสบอุบัติเหตุได้รับบริการที่มีมาตรฐานอย่างทันท่วงที	จัดตั้งหน่วยกู้ชีพพร้อมให้บริการประชาชนตลอด ๒๔ ชั่วโมง	๓๐๐,๐๐๐	๓๐๐,๐๐๐	๓๐๐,๐๐๐	๓๐๐,๐๐๐	๓๐๐,๐๐๐	๑ โครงการ/ปี	ประชาชนสามารถเรียกใช้บริการจากหน่วยกู้ชีพองค์การบริหารส่วนตำบลไชยบุรีได้ตลอด ๒๔ ชั่วโมง	สำนักงานปลัด

แบบ ผ.๐๒

รายละเอียดโครงการพัฒนา

แผนพัฒนาท้องถิ่น (พ.ศ. ๒๕๖๖ - ๒๕๗๐)

องค์การบริหารส่วนตำบลไชยบุรี

ก.ยุทธศาสตร์จังหวัดที่ ๔ : การพัฒนาสังคมและคุณภาพชีวิตเพื่อสร้างความสุขอย่างยั่งยืน

ข.ยุทธศาสตร์การพัฒนาขององค์กรปกครองส่วนท้องถิ่นในเขตจังหวัดที่ ๓ : การพัฒนาและเสริมสร้างศักยภาพคน

๖.ยุทธศาสตร์การพัฒนาเมืองน่าอยู่

๖.๔ แผนงานรักษาความสงบภายใน(งานบริหารทั่วไปเกี่ยวกับการรักษาความสงบภายใน)

ที่	โครงการ	วัตถุประสงค์	เป้าหมาย (ผลผลิตของโครงการ)	งบประมาณ					ตัวชี้วัด (KPI)	ผลที่คาดว่าจะได้รับ	หน่วยงานรับผิดชอบหลัก
				๒๕๖๖ (บาท)	๒๕๖๗ (บาท)	๒๕๖๘ (บาท)	๒๕๖๙ (บาท)	๒๕๗๐ (บาท)			
๕๒๒	โครงการนิเทศผู้ประสบภัย	เพื่อแลกเปลี่ยนเรียนรู้ระหว่างผู้นิเทศและผู้รับการนิเทศ	เพื่อรับรู้ปัญหา อุปสรรค และข้อจำกัดในด้านต่างๆรวมถึงปัจจัยที่มีอิทธิพลต่อความสำเร็จของการดำเนินงาน	๕,๐๐๐	๕,๐๐๐	๕,๐๐๐	๕,๐๐๐	๕,๐๐๐	๑ โครงการ/ปี	เพื่อกำกับติดตามการดำเนินงานให้เป็นไปตามนโยบายของกรมป้องกันและบรรเทาสาธารณภัย	สำนักงานปลัด
๕๒๓	โครงการลดอุบัติเหตุบนถนนช่วงเทศปีใหม่ - สงกรานต์	เพื่อป้องกันและลดอุบัติเหตุบนถนนช่วงเทศกาลปีใหม่ - สงกรานต์	ลดการเกิดอุบัติเหตุ	๑๐,๐๐๐	๑๐,๐๐๐	๑๐,๐๐๐	๑๐,๐๐๐	๑๐,๐๐๐	๑ โครงการ/ปี	ประชาชนมีความปลอดภัย	สำนักงานปลัด
๕๒๔	โครงการงานป้องกันฯ พบประชาชน (พูดทางหอกระจายข่าว)	เพื่อให้ความรู้เกี่ยวกับการป้องกันภัย	ประชาชนทั้ง ๑๗ หมู่บ้าน	๕,๐๐๐	๕,๐๐๐	๕,๐๐๐	๕,๐๐๐	๕,๐๐๐	๑ โครงการ/ปี	ประชาชนได้ความรู้ในการป้องกันภัย	สำนักงานปลัด
๕๒๕	โครงการฝึกอบรมทบทวน อปพร.	เพื่อให้อาสาสมัครป้องกันภัยฝ่ายพลเรือนได้มีความรู้ความเข้าใจในการป้องกันภัย	จัดให้มีการฝึกอบรมทบทวนสมาชิกอาสาสมัครป้องกันภัยฝ่ายพลเรือน (อปพร.)	๕๐,๐๐๐	๕๐,๐๐๐	๕๐,๐๐๐	๕๐,๐๐๐	๕๐,๐๐๐	๑ โครงการ/ปี	อปพร.มีความรู้ความสามารถในการป้องกันและบรรเทาสาธารณภัยอันเกิดจากสาธารณภัย	สำนักงานปลัด
๕๒๖	โครงการฝึกซ้อมแผนและบรรเทาสาธารณภัยโดยความร่วมมือทุกหน่วยงานในอำเภอท่าอุเทน	เพื่อให้การปฏิบัติงานป้องกันและบรรเทา สาธารณภัยมีขั้นตอนการดำเนินงานอย่างมีระบบ	การรักษาชีวิตประชาชนผู้ประสบภัยและผู้ได้รับผลกระทบเป็นความเร่งด่วนสูงสุด	๒๐,๐๐๐	๒๐,๐๐๐	๒๐,๐๐๐	๒๐,๐๐๐	๒๐,๐๐๐	๑ โครงการ/ปี	ความร่วมมือที่ดีระหว่างองค์กรในการป้องกัน	สำนักงานปลัด
๕๒๗	โครงการป้องกันและช่วยเหลือเด็กจมน้ำ	เพื่อให้เด็กในตำบลไชยบุรีมีความปลอดภัย	เด็กในตำบลไชยบุรี	๓๐,๐๐๐	๓๐,๐๐๐	๓๐,๐๐๐	๓๐,๐๐๐	๓๐,๐๐๐	๑ โครงการ/ปี	เด็กมีความปลอดภัย	สำนักงานปลัด

แบบ ผ.๐๒

รายละเอียดโครงการพัฒนา

แผนพัฒนาท้องถิ่น (พ.ศ. ๒๕๖๖ - ๒๕๗๐)

องค์การบริหารส่วนตำบลไชยบุรี

ก.ยุทธศาสตร์จังหวัดที่ ๔ : การพัฒนาสังคมและคุณภาพชีวิตเพื่อสร้างความสุขอย่างยั่งยืน

ข.ยุทธศาสตร์การพัฒนาขององค์กรปกครองส่วนท้องถิ่นในเขตจังหวัดที่ ๓ : การพัฒนาและเสริมสร้างศักยภาพคน

๖.ยุทธศาสตร์การพัฒนาเมืองน่าอยู่

๖.๔ แผนงานรักษาความสงบภายใน(งานบริหารทั่วไปเกี่ยวกับการรักษาความสงบภายใน)

ที่	โครงการ	วัตถุประสงค์	เป้าหมาย (ผลผลิตของโครงการ)	งบประมาณ					ตัวชี้วัด (KPI)	ผลที่คาดว่าจะได้รับ	หน่วยงานรับผิดชอบหลัก
				๒๕๖๖ (บาท)	๒๕๖๗ (บาท)	๒๕๖๘ (บาท)	๒๕๖๙ (บาท)	๒๕๗๐ (บาท)			
๕๒๘	โครงการสนับสนุน "ศูนย์ความร่วมมือจัดบริการป้องกันและบรรเทาสาธารณภัยพื้นที่อำเภอท่าอุเทน จังหวัดนครพนม"	เพื่อให้การปฏิบัติงานป้องกันและบรรเทา สาธารณภัยมีขั้นตอนการทำงานอย่างมีระบบ	การรักษาชีวิตประชาชนผู้ประสบภัยและผู้ได้รับผลกระทบเป็นความเร่งด่วนสูงสุด	๕๐,๐๐๐	๕๐,๐๐๐	๕๐,๐๐๐	๕๐,๐๐๐	๕๐,๐๐๐	๑ โครงการ/ปี	ความร่วมมือที่ดีระหว่างองค์กรในการป้องกัน	สำนักงานปลัด
๕๒๙	โครงการรณรงค์แก้ไขปัญหายาเสพติดระดับตำบล	เพื่อป้องกันปัญหาการแพร่ระบาดของยาเสพติด	- จัดรณรงค์ป้องกัน - จัดวัสดุอุปกรณ์ช่วยเหลือ - อุดหนุนหน่วยงาน - จัดอบรมให้ความรู้	๑๐๐,๐๐๐	๑๐๐,๐๐๐	๑๐๐,๐๐๐	๑๐๐,๐๐๐	๑๐๐,๐๐๐	๑ โครงการ/ปี	ประชาชนทั้ง ๑๗ หมู่บ้านมีความตื่นตัวในการแก้ไขปัญหายาเสพติดประชาชนมีจิตสำนึกป้องกันปัญหามากขึ้น	สำนักงานปลัด
๕๓๐	อุดหนุนศูนย์อำนวยการความปลอดภัยทางถนนอำเภอท่าอุเทนตามโครงการป้องกันและลดอุบัติเหตุในช่วงเทศกาลปีใหม่และสงกรานต์	เพื่อความปลอดภัยของประชาชนในช่วงเทศกาล	อุดหนุนหน่วยงานราชการ	๑๐,๐๐๐	๑๐,๐๐๐	๑๐,๐๐๐	๑๐,๐๐๐	๑๐,๐๐๐	๑ โครงการ	ประชาชนมีความปลอดภัยมากขึ้น	สำนักงานปลัด
๕๓๑	อุดหนุนโครงการอบรมเยาวชนรุ่นใหม่รวมใจต้านภัยยาเสพติด (ตชด.๒๓๗)	เพื่อให้เยาวชนนักเรียนนักศึกษาได้รับรู้และรับทราบถึงปัญหาและพิษภัยของยาเสพติด	เยาวชนและนักเรียนนักศึกษาในพื้นที่จำนวน ๒๕๐ คน	๒๐,๐๐๐	๒๐,๐๐๐	๒๐,๐๐๐	๒๐,๐๐๐	๒๐,๐๐๐	๑ โครงการ	ผู้เข้าอบรมสามารถเป็นแกนนำในการป้องกันและต่อต้านการแพร่ระบาดของยาเสพติดในสถานศึกษาและชุมชน	สำนักงานปลัด

แบบ ผ.๐๒

รายละเอียดโครงการพัฒนา

แผนพัฒนาท้องถิ่น (พ.ศ. ๒๕๖๖ - ๒๕๗๐)

องค์การบริหารส่วนตำบลไชยบุรี

ก.ยุทธศาสตร์จังหวัดที่ ๔ : การพัฒนาสังคมและคุณภาพชีวิตเพื่อสร้างความสุขอย่างยั่งยืน

ข.ยุทธศาสตร์การพัฒนาขององค์กรปกครองส่วนท้องถิ่นในเขตจังหวัดที่ ๓ : การพัฒนาและเสริมสร้างศักยภาพคน

๖.ยุทธศาสตร์การพัฒนาเมืองน่าอยู่

๖.๔ แผนงานรักษาความสงบภายใน(งานบริหารทั่วไปเกี่ยวกับการรักษาความสงบภายใน)

ที่	โครงการ	วัตถุประสงค์	เป้าหมาย (ผลผลิตของโครงการ)	งบประมาณ					ตัวชี้วัด (KPI)	ผลที่คาดว่าจะได้รับ	หน่วยงานรับผิดชอบหลัก
				๒๕๖๖ (บาท)	๒๕๖๗ (บาท)	๒๕๖๘ (บาท)	๒๕๖๙ (บาท)	๒๕๗๐ (บาท)			
๕๓๒	อุดหนุนศูนย์อำนวยการพลังแผ่นดินเอาชนะยาเสพติดอำเภอท่าอุเทน ตามโครงการป้องกันและรักษาความสงบเรียบร้อย อำเภอท่าอุเทน จังหวัดนครพนม	เพื่อให้มีการตั้งจุดตรวจ จุดสกัด และตรวจหาสารเสพติด	อุดหนุนหน่วยงานราชการ	๒๐,๐๐๐	๒๐,๐๐๐	๒๐,๐๐๐	๒๐,๐๐๐	๒๐,๐๐๐	๑ โครงการ	- มีการตั้งจุดตรวจ - ประชาชนมีความปลอดภัย	สำนักงานปลัด
๕๓๓	อุดหนุนโครงการอบรมเยาวชนสดใสห่างไกลยาเสพติด (ตชด.๒๓๗)	เพื่อให้เยาวชน นักเรียน ได้รับรู้และทราบถึงปัญหาและพิษภัยของยาเส	เยาวชน นักเรียน ในพื้นที่รับผิดชอบของ อบต.ไชยบุรี จำนวน ๘๐ คน	๒๐,๐๐๐	๒๐,๐๐๐	๒๐,๐๐๐	๒๐,๐๐๐	๒๐,๐๐๐	๑ โครงการ	ผู้เข้าร่วมอบรมได้ร่วมรณรงค์ให้เยาวชน นักเรียน และประชาชนรับรู้ถึงปัญหาและพิษภัยของยาเสพติด	สำนักงานปลัด
๕๓๔	อุดหนุนโครงการอบรมเยาวชนต้นกล้า ร่วมใจต้านภัยยาเสพติด (ตชด.๒๓๗)	เพื่อรณรงค์ให้เยาวชน นักเรียน ได้รับรู้และทราบถึงปัญหาและพิษภัยของยาเสพติด	เยาวชน นักเรียน ในพื้นที่รับผิดชอบของ อบต.ไชยบุรี จำนวน ๑๐๐ คน	๒๐,๐๐๐	๒๐,๐๐๐	๒๐,๐๐๐	๒๐,๐๐๐	๒๐,๐๐๐	๑ โครงการ	ผู้เข้าร่วมอบรมได้ร่วมรณรงค์ให้เยาวชน นักเรียน และประชาชนรับรู้ถึงปัญหาและพิษภัยของยาเสพติด	สำนักงานปลัด
๕๓๕	โครงการฝึกอบรมจิตอาสาภัยพิบัติประจำองค์กรปกครองส่วนท้องถิ่น	เพื่อจัดตั้งชุดปฏิบัติการจิตอาสาภัยพิบัติประจำองค์กรปกครองส่วนท้องถิ่น	จิตอาสาภัยพิบัติตำบลไชยบุรี	๕๐๐,๐๐๐	๕๐๐,๐๐๐	๕๐๐,๐๐๐	๕๐๐,๐๐๐	๕๐๐,๐๐๐	๑ โครงการ	องค์การบริหารส่วนตำบลไชยบุรีมีจิตอาสาภัยพิบัติประจำตำบล	สำนักงานปลัด
๕๓๖	โครงการระบบการแพทย์ฉุกเฉิน	เพื่อให้ผู้รับบริการที่เจ็บป่วยฉุกเฉินและประสบอุบัติเหตุได้รับบริการที่มีมาตรฐานอย่างทันท่วงที	จัดตั้งหน่วยกู้ชีพพร้อมให้บริการประชาชนตลอด ๒๔ ชั่วโมง	๓๒,๐๐๐,๐๐๐	๓๒,๐๐๐,๐๐๐	๓๒,๐๐๐,๐๐๐	๓๒,๐๐๐,๐๐๐	๓๒,๐๐๐,๐๐๐	๑ โครงการ	ประชาชนสามารถเรียกใช้บริการจากหน่วยกู้ชีพองค์การบริหารส่วนตำบลไชยบุรีตลอด ๒๔ ชั่วโมง	สำนักงานปลัด

แบบ ผ.๐๒

รายละเอียดโครงการพัฒนา

แผนพัฒนาท้องถิ่น (พ.ศ. ๒๕๖๖ - ๒๕๗๐)

องค์การบริหารส่วนตำบลไชยบุรี

ก.ยุทธศาสตร์จังหวัดที่ ๔ : การพัฒนาสังคมและคุณภาพชีวิตเพื่อสร้างความสุขอย่างยั่งยืน

ข.ยุทธศาสตร์การพัฒนาขององค์กรปกครองส่วนท้องถิ่นในเขตจังหวัดที่ ๓ : การพัฒนาและเสริมสร้างศักยภาพคน

๖.ยุทธศาสตร์การพัฒนาเมืองน่าอยู่

๖.๕ แผนงานสาธารณสุข (งานบริการสาธารณสุขและงานสาธารณสุขอื่นๆ)

ที่	โครงการ	วัตถุประสงค์	เป้าหมาย (ผลผลิตของโครงการ)	งบประมาณ					ตัวชี้วัด (KPI)	ผลที่คาดว่าจะได้รับ	หน่วยงานรับผิดชอบหลัก
				๒๕๖๖ (บาท)	๒๕๖๗ (บาท)	๒๕๖๘ (บาท)	๒๕๖๙ (บาท)	๒๕๗๐ (บาท)			
๕๓๗	อุดหนุนคณะกรรมการหมู่บ้าน/คณะกรรมการชุมชน เพื่อจัดทำโครงการตามพระราชดำริด้านสาธารรสุขหมู่บ้านละ ๒๐,๐๐๐ บาท หมู่ที่ ๑-๑๗	เพื่ออุดหนุนสำหรับการดำเนินงานตามแนวทางโครงการพระราชดำริด้านสาธารณสุข	หมู่บ้านละ ๒๐,๐๐๐ บาท	๓๔๐,๐๐๐	๓๔๐,๐๐๐	๓๔๐,๐๐๐	๓๔๐,๐๐๐	๓๔๐,๐๐๐	๑๗ หมู่บ้าน	ประชาชนได้ประโยชน์ในโครงการอย่างทั่วถึง	สำนักงานปลัด
๕๓๘	โครงการสมทบระบบหลักประกันสุขภาพระดับท้องถิ่นหรือพื้นที่	เพื่อสมทบระบบหลักประกันสุขภาพระดับท้องถิ่นหรือพื้นที่	อบต.ขนาดกลาง สมทบกองทุน ๔๐%	๑๕๐,๐๐๐	๑๕๐,๐๐๐	๑๕๐,๐๐๐	๑๕๐,๐๐๐	๑๕๐,๐๐๐	๑ โครงการ/ปี	ประชาชนในเขตตำบลไชยบุรีได้รับการส่งเสริมและป้องกันปัญหาด้านสุขภาพ	สำนักงานปลัด
๕๓๙	โครงการรณรงค์ป้องกันและกำจัดโรคพิษสุนัขบ้า	เพื่อสร้างภูมิคุ้มโรคให้แก่สุนัขและแมวที่ได้รับวัคซีนป้องกันโรคพิษสุนัขบ้า	ทำการฉีดวัคซีนป้องกันโรคพิษสุนัขบ้าในสุนัขในพ้นที่	๓๐,๐๐๐	๓๐,๐๐๐	๓๐,๐๐๐	๓๐,๐๐๐	๓๐,๐๐๐	๑ โครงการ/ปี	การเกิดโรคพิษสนัขบ้าในพื้นที่ลดน้อยลง	สำนักงานปลัด
๕๔๐	อุดหนุนโครงการจัดซื้อเวชภัณฑ์เคมีอุปกรณ์ในการป้องกันควบคุมโรคติดต่อและโรคระบาดต่างๆ	เพื่อลดการแพร่ระบาดของโรคติดต่อ	อุดหนุน รพ.สต.จัดซื้อเคมีภัณฑ์/วัสดุในการควบคุมโรคติดต่อและโรคระบาดต่างๆ	๑๔๐,๐๐๐	๑๔๐,๐๐๐	๑๔๐,๐๐๐	๑๔๐,๐๐๐	๑๔๐,๐๐๐	๑ โครงการ	ลดปัญหาโรคระบาด เช่น ไข้เลือดออกโรคพิษสุนัขบ้า	สำนักงานปลัด
๕๔๑	โครงการส่งเสริมสุขภาพผู้สูงอายุตำบลไชยบุรี	เพื่อให้ผู้สูงอายุได้รับความรู้และสามารถดูแลด้านสุขภาพของตนได้อย่างถูกต้องและเหมาะสม	ผู้สูงอายุในตำบลไชยบุรี จำนวน ๓๑๐ คน	๔๐,๐๐๐	๔๐,๐๐๐	๔๐,๐๐๐	๔๐,๐๐๐	๔๐,๐๐๐	๑ โครงการ	ผู้สูงอายุได้รับการดูแลสุขภาพอย่างต่อเนื่อง	สำนักงานปลัด
๕๔๒	โครงการป้องกันโรคพิษสุนัขบ้า	เพื่อป้องกันควบคุมไม่ให้เกิดการระบาดของโรคพิษสุนัขบ้าในตำบลไชยบุรี	สุนัข แมว ในเขตตำบลไชยบุรี	๕๐,๐๐๐	๕๐,๐๐๐	๕๐,๐๐๐	๕๐,๐๐๐	๕๐,๐๐๐	๑ โครงการ	ไม่เกิดการระบาดของโรคพิษสุนัขบ้าขึ้นในเขตพื้นที่ตำบลไชยบุรี	สำนักงานปลัด

แบบ ผ.๐๒

รายละเอียดโครงการพัฒนา

แผนพัฒนาท้องถิ่น (พ.ศ. ๒๕๖๖ - ๒๕๗๐)

องค์การบริหารส่วนตำบลไชยบุรี

ก.ยุทธศาสตร์จังหวัดที่ ๔ : การพัฒนาสังคมและคุณภาพชีวิตเพื่อสร้างความสุขอย่างยั่งยืน

ข.ยุทธศาสตร์การพัฒนาขององค์กรปกครองส่วนท้องถิ่นในเขตจังหวัดที่ ๓ : การพัฒนาและเสริมสร้างศักยภาพคน

๖.ยุทธศาสตร์การพัฒนาเมืองน่าอยู่

๖.๕ แผนงานสาธารณสุข (งานบริการสาธารณสุขและงานสาธารณสุขอื่นๆ)

ที่	โครงการ	วัตถุประสงค์	เป้าหมาย (ผลผลิตของโครงการ)	งบประมาณ					ตัวชี้วัด (KPI)	ผลที่คาดว่าจะได้รับ	หน่วยงานรับผิดชอบหลัก
				๒๕๖๖ (บาท)	๒๕๖๗ (บาท)	๒๕๖๘ (บาท)	๒๕๖๙ (บาท)	๒๕๗๐ (บาท)			
๕๔๓	โครงการป้องกันโรคติดต่อ โรคอุบัติใหม่ โรคอุบัติซ้ำ	เพื่อป้องกันและควบคุมการระบาดของโรคติดต่อ	ประชาชนตำบลไชยบุรี	๑,๐๐๐,๐๐๐	๑,๐๐๐,๐๐๐	๑,๐๐๐,๐๐๐	๑,๐๐๐,๐๐๐	๑,๐๐๐,๐๐๐	๑ โครงการ	ประชาชนมีความรู้และมีทักษะสามารถดูแลตัวเองให้ปลอดภัยจากโรคติดต่อ และมีทีมควบคุมโรคระดับหมู่บ้าน	กองช่าง
๕๔๔	โครงการป้องกันและควบคุมโรคไข้เลือดออก	เพื่อลดการแพร่ระบาดของโรคไข้เลือดออก	จัดซื้อเคมีภัณฑ์/วัสดุในการควบคุมโรคไข้เลือดออก	๓๐๐,๐๐๐	๓๐๐,๐๐๐	๓๐๐,๐๐๐	๓๐๐,๐๐๐	๓๐๐,๐๐๐	๑ โครงการ	ลดปัญหาโรคระบาด เช่น ไข้เลือดออก	สำนักงานปลัด
๕๔๕	โครงการประกวดหมู่บ้านธรรมนูญสุขภาพต้นแบบระดับตำบล	เพื่อส่งเสริมให้ประชาชนมีส่วนร่วมในการรับผิดชอบหลักต่อสภาพแวดล้อม	โครงการประกวดหมู่บ้านธรรมนูญสุขภาพต้นแบบระดับตำบล	๕๐,๐๐๐	๕๐,๐๐๐	๕๐,๐๐๐	๕๐,๐๐๐	๕๐,๐๐๐	๑ โครงการ/ปี	สมาชิกในครอบครัวเป็นคนที่มีคุณภาพ สร้างสรรค์สังคมให้น่าอยู่	สำนักงานปลัด
๕๔๖	อุดหนุนโครงการจัดตั้งโรงพยาบาลสนามและศูนย์กักคอย (CI:Communnity Isolation)	เพื่อเป็นการป้องกัน และเป็นการเตรียมการรองรับสถานการณ์การแพร่ระบาดของโรคติดเชื้อไวรัสโคโรนา 2019 (COVID-19) และจัดเตรียมโรงพยาบาลสนามสำหรับผู้ป่วยยืนยันติดเชื้อไวรัสโคโรนา 2019 (COVID-19) ในพื้นที่อำเภอท่าอุเทน โดยองค์การบริหารส่วนตำบลโนนตาลเป็นผู้ดำเนินการ	จัดตั้งโรงพยาบาลสนามเพื่อป้องกันและควบคุมโรคติดต่อโรคติดเชื้อไวรัสโคโรนา 2019 (COVID-19)	๖๐,๐๐๐	๖๐,๐๐๐	๖๐,๐๐๐	๖๐,๐๐๐	๖๐,๐๐๐	๑ โครงการ	มีโรงพยาบาลสนามเพื่อรองรับผู้ป่วยยืนยันติดเชื้อไวรัสโคโรนา 2019 (COVID-19) ได้อย่างถูกต้องและเหมาะสม ไม่มีการแพร่เชื้อโรคให้บุคคลอื่น	สำนักงานปลัด

รายละเอียดโครงการพัฒนา
แผนพัฒนาท้องถิ่น (พ.ศ. ๒๕๖๖ - ๒๕๗๐)
สำหรับ โครงการที่เกินศักยภาพขององค์กรปกครองส่วนท้องถิ่นที่ใช้สำหรับการประสานแผนพัฒนาท้องถิ่น
องค์การบริหารส่วนตำบลไชยบุรี

ก.ยุทธศาสตร์จังหวัดที่ ๔ : การพัฒนาสังคมและคุณภาพชีวิตเพื่อสร้างความสุขอย่างยั่งยืน

ข.ยุทธศาสตร์การพัฒนาขององค์กรปกครองส่วนท้องถิ่นในเขตจังหวัดที่ ๓ : การพัฒนาและเสริมสร้างศักยภาพคน

๖.ยุทธศาสตร์การพัฒนาเมืองน่าอยู่

๖.๓ แผนงานอุตสาหกรรมและการโยธา (งานก่อสร้าง)

ที่	โครงการ	วัตถุประสงค์	เป้าหมาย (ผลผลิตของโครงการ)	งบประมาณ					ตัวชี้วัด (KPI)	ผลที่คาดว่าจะได้รับ	หน่วยงานที่จะขอประสาน
				๒๕๖๖ (บาท)	๒๕๖๗ (บาท)	๒๕๖๘ (บาท)	๒๕๖๙ (บาท)	๒๕๗๐ (บาท)			
๕๔๗	โครงการขยายคลองส่งน้ำเพื่อการเกษตรจากนานางรำไพ แสนเวียงคำ-นานายสงคราม พรรษา (ม.๑)	ส่งเสริมการประกอบอาชีพเกษตรกรรมประชาชนมีแหล่งน้ำใช้ทั่วถึง	ยาว ๑,๐๐๐ เมตร	๒,๐๐๐,๐๐๐	๒,๐๐๐,๐๐๐	๒,๐๐๐,๐๐๐	๒,๐๐๐,๐๐๐	๒,๐๐๐,๐๐๐	๑ โครงการ	เกษตรกรที่ประกอบอาชีพเกษตรกรรมมีแหล่งน้ำใช้อย่างทั่วถึง	กองช่าง
๕๔๘	โครงการปรับภูมิทัศน์ด้านหน้าประตูโบราณเมืองไชยบุรี	เพื่อส่งเสริมการท่องเที่ยว	ปรับภูมิทัศน์	๓,๐๐๐,๐๐๐	๓,๐๐๐,๐๐๐	๓,๐๐๐,๐๐๐	๓,๐๐๐,๐๐๐	๓,๐๐๐,๐๐๐	๑ โครงการ	มีสถานที่ท่องเที่ยวภายในตำบล	กองช่าง
๕๔๙	โครงการขุดลอกห้วยแม่แดง	เพื่อให้ประชาชนในหมู่บ้านมีน้ำสำรองในกรณีฝนทิ้งช่วง ลดปัญหาน้ำท่วม	กว้าง ๒๐ เมตร ยาว ๓๐๐ เมตร	๕,๐๐๐,๐๐๐	๕,๐๐๐,๐๐๐	๕,๐๐๐,๐๐๐	๕,๐๐๐,๐๐๐	๕,๐๐๐,๐๐๐	๑ โครงการ	สามารถรับน้ำเข้าเก็บเพื่อส่งกระจายไปยังพื้นที่เกษตรได้มากขึ้น	กองช่าง
๕๕๐	โครงการขุดลอกหนองไผ่	เพื่อให้ประชาชนในหมู่บ้านมีน้ำสำรองในกรณีฝนทิ้งช่วง ลดปัญหาน้ำท่วม	ขุดลอกหนองไผ่	๕,๐๐๐,๐๐๐	๕,๐๐๐,๐๐๐	๕,๐๐๐,๐๐๐	๕,๐๐๐,๐๐๐	๕,๐๐๐,๐๐๐	๑ โครงการ	สามารถรับน้ำเข้าเก็บเพื่อส่งกระจายไปยังพื้นที่เกษตรได้มากขึ้น	กองช่าง
๕๕๑	โครงการขุดลอกห้วยแม่แดง - แม่น้ำสงคราม พร้อมประตูเปิด - ปิดน้ำ และทางเดินทั้งสอง (หมู่ที่ ๑)	เพื่อให้ประชาชนในหมู่บ้านมีน้ำสำรองในกรณีฝนทิ้งช่วง ลดปัญ น้ำท่วมขัง	ขุดลอกห้วยแม่แดง - แม่น้ำสงคราม พร้อมประตูเปิด - ปิดน้ำ และทางเดินทั้งสองข้าง	๕,๐๐๐,๐๐๐	๕,๐๐๐,๐๐๐	๕,๐๐๐,๐๐๐	๕,๐๐๐,๐๐๐	๕,๐๐๐,๐๐๐	๑ โครงการ	สามารถรับน้ำเข้าเก็บเพื่อส่งกระจายไปยังพื้นที่การเกษตรได้มากขึ้น	กองช่าง
๕๕๒	โครงการก่อสร้างประตูเมืองโบราณ (เมืองไชยบุรี)	เพื่อเป็นสถานที่ท่องเที่ยวในตำบลไชยบุรี	ประเมืองโบราณ (เมืองไชยบุรี)	๓,๕๐๐,๐๐๐	๓,๕๐๐,๐๐๐	๓,๕๐๐,๐๐๐	๓,๕๐๐,๐๐๐	๓,๕๐๐,๐๐๐	๑ โครงการ	สถานที่ท่องเที่ยวในตำบลไชยบุรี	กองช่าง

รายละเอียดโครงการพัฒนา
แผนพัฒนาท้องถิ่น (พ.ศ. ๒๕๖๖ - ๒๕๗๐)
สำหรับ โครงการที่เกินศักยภาพขององค์กรปกครองส่วนท้องถิ่นที่ใช้สำหรับการประสานแผนพัฒนาท้องถิ่น
องค์การบริหารส่วนตำบลไชยบุรี

ก.ยุทธศาสตร์จังหวัดที่ ๔ : การพัฒนาสังคมและคุณภาพชีวิตเพื่อสร้างความสุขอย่างยั่งยืน
ข.ยุทธศาสตร์การพัฒนาขององค์กรปกครองส่วนท้องถิ่นในเขตจังหวัดที่ ๓ : การพัฒนาและเสริมสร้างศักยภาพคน
๖.ยุทธศาสตร์การพัฒนาเมืองน่าอยู่
๖.๓ แผนงานอุตสาหกรรมและการโยธา (งานก่อสร้าง)

ที่	โครงการ	วัตถุประสงค์	เป้าหมาย (ผลผลิตของโครงการ)	งบประมาณ					ตัวชี้วัด (KPI)	ผลที่คาดว่าจะได้รับ	หน่วยงานที่จะขอประสาน
				๒๕๖๖ (บาท)	๒๕๖๗ (บาท)	๒๕๖๘ (บาท)	๒๕๖๙ (บาท)	๒๕๗๐ (บาท)			
๕๕๓	โครงการก่อสร้างอนุสาวรีย์พระไชยราชวงศา (เจ้าเมืองไชยบุรีคนที่ ๑)	เพื่อให้ประชาชนในตำบลไชยบุรีและประชาชนทั่วไปได้รู้ประวัติพระไชยราชวงศา (เจ้าเมืองไชยบุรีคนที่ ๑)	ประชาชนในตำบลไชยบุรีและประชาชนทั่วไป	๓,๕๐๐,๐๐๐	๓,๕๐๐,๐๐๐	๓,๕๐๐,๐๐๐	๓,๕๐๐,๐๐๐	๓,๕๐๐,๐๐๐	๑ โครงการ	ประชาชนได้รู้ประวัติพระไชยราชวงศา (เจ้าเมืองไชยบุรีคนที่ ๑) และตำบลไชยบุรีมีสถานที่ท่องเที่ยวเพิ่มขึ้น	กองช่าง
๕๕๔	โครงการก่อสร้างพิพิธภัณฑ์ไชยบุรี	เพื่อเป็นการอนุรักษ์และเป็นแหล่งเรียนรู้สำหรับผู้สนใจเข้ามาเยี่ยมชม	ประชาชนทั่วไป นักเรียนนักศึกษา	๕๕,๐๐๐,๐๐๐	๕๕,๐๐๐,๐๐๐	๕๕,๐๐๐,๐๐๐	๕๕,๐๐๐,๐๐๐	๕๕,๐๐๐,๐๐๐	๑ โครงการ	เป็นแหล่งเรียนรู้และมีนักท่องเที่ยวเพิ่มขึ้น	กองช่าง
๕๕๕	โครงการก่อสร้างเตาเผาขยะพร้อมโรงเรือน	เพื่อก่อสร้างเตาเผาขยะพร้อมโรงเรือนจำนวน ๓ แห่ง คือไชยบุรี วังโพธิ์ บ้านตาลปากน้ำ	มีเตาเผาขยะพร้อมโรงเรือนจำนวน ๓ แห่ง ได้แก่ ไชยบุรี วังโพธิ์ บ้านตาลปากน้ำ	๑๐,๕๐๐,๐๐๐	๑๐,๕๐๐,๐๐๐	๑๐,๕๐๐,๐๐๐	๑๐,๕๐๐,๐๐๐	๑๐,๕๐๐,๐๐๐	๑ โครงการ	มีเตาเผาขยะเพื่อกำจัดขยะในชุมชน	กองช่าง
๕๕๖	โครงการพัฒนาแหล่งท่องเที่ยวในเขตตำบลไชยบุรี	เพื่อส่งเสริมการท่องเที่ยวในเขตตำบลไชยบุรี	พัฒนาแหล่งท่องเที่ยวในเขตตำบลไชยบุรี	๑๐๐,๐๐๐,๐๐๐	๑๐๐,๐๐๐,๐๐๐	๑๐๐,๐๐๐,๐๐๐	๑๐๐,๐๐๐,๐๐๐	๑๐๐,๐๐๐,๐๐๐	๑ โครงการ	ส่งเสริมการท่องเที่ยวในตำบลไชยบุรี	กองช่าง
๕๕๗	โครงการก่อสร้างเขื่อนป้องกันตลิ่งพังแม่น้ำสงคราม/แม่น้ำโขง หมู่ที่ ๑,๒,๓,๔,๕,๗,๘,๙,๑๑,๑๒,๑๔	เพื่อป้องกันตลิ่งพังจากน้ำเซาะ	ยาว ๑๔,๑๐๐ ม.	๑,๕๑๖,๕๐๐,๐๐๐	๑,๕๑๖,๕๐๐,๐๐๐	๑,๕๑๖,๕๐๐,๐๐๐	๑,๕๑๖,๕๐๐,๐๐๐	๑,๕๑๖,๕๐๐,๐๐๐	๑ โครงการ/ปี	ราษฎรประมาณ ๑,๕๐๐ ครัวเรือน ได้ใช้ประโยชน์จากการสร้างเขื่อน	กองช่าง

รายละเอียดโครงการพัฒนา
แผนพัฒนาท้องถิ่น (พ.ศ. ๒๕๖๖ - ๒๕๗๐)
สำหรับ โครงการที่เกินศักยภาพขององค์กรปกครองส่วนท้องถิ่นที่ใช้สำหรับการประสานแผนพัฒนาท้องถิ่น
องค์การบริหารส่วนตำบลไชยบุรี

ก.ยุทธศาสตร์จังหวัดที่ ๔ : การพัฒนาสังคมและคุณภาพชีวิตเพื่อสร้างความสุขอย่างยั่งยืน

ข.ยุทธศาสตร์การพัฒนาขององค์กรปกครองส่วนท้องถิ่นในเขตจังหวัดที่ ๓ : การพัฒนาและเสริมสร้างศักยภาพคน

๖.ยุทธศาสตร์การพัฒนาเมืองน่าอยู่

๖.๓ แผนงานอุตสาหกรรมและการโยธา (งานก่อสร้าง)

ที่	โครงการ	วัตถุประสงค์	เป้าหมาย (ผลผลิตของโครงการ)	งบประมาณ					ตัวชี้วัด (KPI)	ผลที่คาดว่าจะได้รับ	หน่วยงานที่จะขอประสาน
				๒๕๖๖ (บาท)	๒๕๖๗ (บาท)	๒๕๖๘ (บาท)	๒๕๖๙ (บาท)	๒๕๗๐ (บาท)			
๕๕๘	โครงการก่อสร้างสะพานข้ามบริเวณปากน้ำสงคราม	เพื่อให้ตำบลไชยบุรีเป็นสถานที่ท่องเที่ยว	กว้าง ๓ เมตร ยาว ๒๐๐ เมตร	๓๐,๐๐๐,๐๐๐	๓๐,๐๐๐,๐๐๐	๓๐,๐๐๐,๐๐๐	๓๐,๐๐๐,๐๐๐	๓๐,๐๐๐,๐๐๐	๑ โครงการ	มีนักท่องเที่ยวเพิ่มขึ้น	กองช่าง
๕๕๙	โครงการถมดิน/ทำลานปูนคอนกรีตเสริมเหล็กอเนกประสงค์ตั้งแต่จุดชมวิวแม่น้ำไปถึงวัดกลาง	เพื่อเตรียมสถานที่เพื่อทำลานปูนคอนกรีตเสริมเหล็กอเนกประสงค์	กว้าง ๒๐ เมตร ยาว ๕๐๐ เมตร	๗๐,๐๐๐,๐๐๐	๗๐,๐๐๐,๐๐๐	๗๐,๐๐๐,๐๐๐	๗๐,๐๐๐,๐๐๐	๗๐,๐๐๐,๐๐๐	๑ โครงการ	ประชาชนในพื้นที่ได้ใช้ประโยชน์ ในลานอเนกประสงค์	กองช่าง
๕๖๐	โครงการก่อสร้างอนุสรณ์สถาน "๖ วีรชนพลีชีพ เพื่อเมืองไชยบุรี" (วันที่ ๑๒ ต.ค.๒๔๘๘)	เพื่อรำลึกถึง "๖ วีรชนพลีชีพ เพื่อเมืองไชยบุรี"	ก่อสร้างอนุสรณ์สถาน	๕,๐๐๐,๐๐๐	๕,๐๐๐,๐๐๐	๕,๐๐๐,๐๐๐	๕,๐๐๐,๐๐๐	๕,๐๐๐,๐๐๐	๑ โครงการ	ประชาชนได้มีสถานที่รำลึกถึง "๖ วีรชนพลีชีพ เพื่อเมืองไชยบุรี"	กองช่าง
๕๖๑	โครงการปรับปรุงภูมิทัศน์ริมแม่น้ำโขงภายในพื้นที่ตำบลไชยบุรี	เพื่อให้บริเวณริมแม่น้ำโขงมีความสวยงานขึ้น	ปรับปรุงภูมิทัศน์ริมแม่น้ำโขง	๕,๖๐๐,๐๐๐	๕,๖๐๐,๐๐๐	๕,๖๐๐,๐๐๐	๕,๖๐๐,๐๐๐	๕,๖๐๐,๐๐๐	๑ โครงการ	ริมน้ำโขงมีความสวยงามขึ้นและเป็นสถานที่ท่องเที่ยว	สำนักงานปลัด
๕๖๒	โครงการสร้างสัญลักษณ์ (แลนด์มาร์ค) เมืองไชยบุรี	เพื่อส่งเสริมการท่องเที่ยวภายในตำบลไชยบุรี	สัญลักษณ์ (แลนด์มาร์ค)	๕,๐๐๐,๐๐๐	๕,๐๐๐,๐๐๐	๕,๐๐๐,๐๐๐	๕,๐๐๐,๐๐๐	๕,๐๐๐,๐๐๐	๑ โครงการ	ประชาชนในพื้นที่มีสถานที่ท่องเที่ยวและสร้างรายได้ในชุมชน	กองช่าง
๕๖๓	โครงการก่อสร้างเรือกลไฟไชยบุรีย้อนยุคท่องเที่ยววิถีชีวิตชุมชน	เพื่อส่งเสริมการท่องเที่ยวภายในตำบลไชยบุรี	ตัวเรือ กว้าง ๔ เมตร ยาว ๑๔ เมตร	๒,๐๐๐,๐๐๐	๒,๐๐๐,๐๐๐	๒,๐๐๐,๐๐๐	๒,๐๐๐,๐๐๐	๒,๐๐๐,๐๐๐	๒ ลำ	ประชาชนในพื้นที่มีสถานที่ท่องเที่ยววิถีชีวิตชุมชน	กองช่าง
๕๖๔	โครงการบูรณะศาลาการเปรียญ (หอแจก) วัดศรีบุญเรือง	เพื่อศาสนสถานสำคัญของทางวัดที่มีการใช้ประโยชน์มั่นคง ถาวรและยืนยาวต่อไป	บูรณะศาลาการเปรียญ	๔,๖๐๐,๐๐๐	๔,๖๐๐,๐๐๐	๔,๖๐๐,๐๐๐	๔,๖๐๐,๐๐๐	๔,๖๐๐,๐๐๐	๑ โครงการ	ศูนย์รวมจิตใจ และเป็นสถานที่สำคัญทางพระพุทธศาสนา	กองช่าง

รายละเอียดโครงการพัฒนา
แผนพัฒนาท้องถิ่น (พ.ศ. ๒๕๖๖ - ๒๕๗๐)
สำหรับ โครงการที่เกินศักยภาพขององค์กรปกครองส่วนท้องถิ่นที่ใช้สำหรับการประสานแผนพัฒนาท้องถิ่น
องค์การบริหารส่วนตำบลไชยบุรี

ก.ยุทธศาสตร์จังหวัดที่ ๔ : การพัฒนาสังคมและคุณภาพชีวิตเพื่อสร้างความสุขอย่างยั่งยืน
ข.ยุทธศาสตร์การพัฒนาขององค์กรปกครองส่วนท้องถิ่นในเขตจังหวัดที่ ๓ : การพัฒนาและเสริมสร้างศักยภาพคน
๖.ยุทธศาสตร์การพัฒนาเมืองน่าอยู่
๖.๓ แผนงานอุตสาหกรรมและการโยธา (งานก่อสร้าง)

ที่	โครงการ	วัตถุประสงค์	เป้าหมาย (ผลผลิตของโครงการ)	งบประมาณ					ตัวชี้วัด (KPI)	ผลที่คาดว่าจะได้รับ	หน่วยงานที่จะขอประสาน
				๒๕๖๖ (บาท)	๒๕๖๗ (บาท)	๒๕๖๘ (บาท)	๒๕๖๙ (บาท)	๒๕๗๐ (บาท)			
๕๖๕	โครงการบูรณะและปรับปรุงภูมิทัศน์โบสถ์ (สิม) วัดกลาง เมืองไชยบุรี	เพื่อบูรณะโบสถ์ (สิม) วัดกลางให้มีสภาพดีขึ้น	บูรณะวัดและปรับปรุงภูมิทัศน์	๓,๐๖๘,๐๐๐	๓,๐๖๘,๐๐๐	๓,๐๖๘,๐๐๐	๓,๐๖๘,๐๐๐	๓,๐๖๘,๐๐๐	๑ โครงการ	ประชาชนในพื้นที่ได้อนุรักษ์และดูแลโบสถ์ (สิม) วัดกลาง เมืองไชยบุรี	กองช่าง
๕๖๖	โครงการก่อสร้างอาคารป้องกันฯ	เพื่อรองรับงานป้องกันและบรรเทาสาธารณภัยที่มีมากขึ้น	อาคารป้องกันและบรรเทาสาธารณภัยหลังใหม่	๘,๐๐๐,๐๐๐	๘,๐๐๐,๐๐๐	๘,๐๐๐,๐๐๐	๘,๐๐๐,๐๐๐	๘,๐๐๐,๐๐๐	๑ โครงการ	เพื่อก่อสร้างอาคารป้องกันฯ หลังใหม่ การทำงานป้องกันมีความคล่องตัวและมีประสิทธิภาพมากขึ้น	กองช่าง
๕๖๗	โครงการส่งเสริมพลังงานทดแทนไฟฟ้าโซล่าเซลล์ภายในเขตตำบลไชยบุรี	เพื่อรองรับการสร้างพลังงานทดแทนไม่ว่าจะเป็นพลังงานลม แสงอาทิตย์ฯ	มีพลังงานทดแทนไฟฟ้าภายในเขตตำบลไชยบุรี	๒๐,๐๐๐,๐๐๐	๒๐,๐๐๐,๐๐๐	๒๐,๐๐๐,๐๐๐	๒๐,๐๐๐,๐๐๐	๒๐,๐๐๐,๐๐๐	๑ โครงการ	มีพลังงานทดแทนไฟฟ้าภายในเขตตำบลไชยบุรี ประชาชนสามารถใช้ประโยชน์ได้	กองช่าง
๕๖๘	โครงการก่อสร้างระบบประปาบาดาลขนาดใหญ่	เพื่อรองรับบ้านพักตำรวจ	ตชด.๒๓๗	๓,๐๐๐,๐๐๐	๓,๐๐๐,๐๐๐	๓,๐๐๐,๐๐๐	๓,๐๐๐,๐๐๐	๓,๐๐๐,๐๐๐	๑ โครงการ	มีน้ำอุปโภค บริโภคใช้อย่างเพียงพอ	กองช่าง
๕๖๙	โครงการก่อสร้างอนุสรณ์สถานตามรอยเสด็จตำบลไชยบุรี	เพื่อให้มีสถานที่ศึกษาของประชาชนทั่วไปในการตามรอยเสด็จตำบลไชยบุรี	อนุสรณ์สถานตามรอยเสด็จตำบลไชยบุรี	๒๐,๐๐๐,๐๐๐	๒๐,๐๐๐,๐๐๐	๒๐,๐๐๐,๐๐๐	๒๐,๐๐๐,๐๐๐	๒๐,๐๐๐,๐๐๐	๑ โครงการ	ประชาชนมีสถานที่ศึกษาในการตามรอยเสโจฯ	กองช่าง
๕๗๐	โครงการก่อสร้างระบบประปาบาดาลขนาดใหญ่ หมู่ที่ ๙,๑๕,๑๗ บ้านแก้วปัดโป่ง	เพื่อให้ประชาชนมีน้ำใช้อย่างเพียงพอ	ระบบประปาบาดาลขนาดใหญ่	๓,๗๘๐,๐๐๐	๓,๗๘๐,๐๐๐	๓,๗๘๐,๐๐๐	๓,๗๘๐,๐๐๐	๓,๗๘๐,๐๐๐	๑ โครงการ	มีน้ำอุปโภคบริโภคอย่างเพียงพอ	กองช่าง

รายละเอียดโครงการพัฒนา
แผนพัฒนาท้องถิ่น (พ.ศ. ๒๕๖๖ - ๒๕๗๐)
สำหรับ โครงการที่เกินศักยภาพขององค์กรปกครองส่วนท้องถิ่นที่ใช้สำหรับการประสานแผนพัฒนาท้องถิ่น
องค์การบริหารส่วนตำบลไชยบุรี

ก.ยุทธศาสตร์จังหวัดที่ ๔ : การพัฒนาสังคมและคุณภาพชีวิตเพื่อสร้างความสุขอย่างยั่งยืน
ข.ยุทธศาสตร์การพัฒนาขององค์กรปกครองส่วนท้องถิ่นในเขตจังหวัดที่ ๓ : การพัฒนาและเสริมสร้างศักยภาพคน
๖.ยุทธศาสตร์การพัฒนาเมืองน่าอยู่
๖.๓ แผนงานอุตสาหกรรมและการโยธา (งานก่อสร้าง)

ที่	โครงการ	วัตถุประสงค์	เป้าหมาย (ผลผลิตของโครงการ)	งบประมาณ					ตัวชี้วัด (KPI)	ผลที่คาดว่าจะได้รับ	หน่วยงานที่จะขอประสาน
				๒๕๖๖ (บาท)	๒๕๖๗ (บาท)	๒๕๖๘ (บาท)	๒๕๖๙ (บาท)	๒๕๗๐ (บาท)			
๕๗๑	โครงการซ่อมสร้างถนนลาดยางสายบ้านแก้วปัดโป่งไปบ้านดอนดู่	เพื่อให้ประชาชนมีถนนสำหรับคมนาคมได้สะดวกรวดเร็ว	ยาว ๑,๕๒๘ ม.	๔,๕๘๔,๐๐๐	๔,๕๘๔,๐๐๐	๔,๕๘๔,๐๐๐	๔,๕๘๔,๐๐๐	๔,๕๘๔,๐๐๐	๑ โครงการ	ประชาชนมีการคมนาคมสะดวก	กองช่าง
๕๗๒	โครงการก่อสร้างถนน คสล.บ้านดอนดู่ไปบ้านตาลปากน้ำ	เพื่อให้ประชาชนมีถนนสำหรับคมนาคมได้สะดวกรวดเร็วและปลอดภัย	กว้าง ๔ เมตร ยาว ๑,๐๐๐ ม. หนา ๐.๑๕ เมตร	๒,๕๕๐,๐๐๐	๒,๕๕๐,๐๐๐	๒,๕๕๐,๐๐๐	๒,๕๕๐,๐๐๐	๒,๕๕๐,๐๐๐	๑ โครงการ	ประชาชนมีการคมนาคมสะดวก	กองช่าง
๕๗๓	โครงการก่อสร้างถนน คสล.จากหนองจอก – โรงเรียนบ้านหาดกวน	เพื่อให้ประชาชนมีถนนสำหรับคมนาคมได้สะดวกรวดเร็วและปลอดภัย	กว้าง ๔ เมตร ยาว ๑,๕๐๐ ม. หนา ๐.๑๕ เมตร	๓,๘๒๕,๐๐๐	๓,๘๒๕,๐๐๐	๓,๘๒๕,๐๐๐	๓,๘๒๕,๐๐๐	๓,๘๒๕,๐๐๐	๑ โครงการ	ประชาชนมีการคมนาคมสะดวก	กองช่าง
๕๗๔	โครงการก่อสร้างถนน คสล.จากถนน นพ ๓๐๖๐ ไปแพท่องเที่ยวหนองหาร	เพื่อให้ประชาชนมีถนนสำหรับคมนาคมได้สะดวกรวดเร็วและปลอดภัย	กว้าง ๔ เมตร ยาว ๑,๕๐๐ ม. หนา ๐.๑๕ เมตร	๓,๘๒๕,๐๐๐	๓,๘๒๕,๐๐๐	๓,๘๒๕,๐๐๐	๓,๘๒๕,๐๐๐	๓,๘๒๕,๐๐๐	๑ โครงการ	ประชาชนมีการคมนาคมสะดวก	กองช่าง
๕๗๕	โครงการธนาคารน้ำใต้ดิน	เพื่อนำหลักปรัชญาเศรษฐกิจพอเพียงพัฒนา อปท. ให้มีบริหารจัดการน้ำเพื่อยกระดับคุณภาพชีวิตและสร้างรายได้ให้กับประชาชน	มีโครงการธนาคารน้ำใต้ดินหมู่บ้านละ ๑ แห่ง จำนวน ๑๗ หมู่บ้าน	๘,๕๐๐,๐๐๐	๘,๕๐๐,๐๐๐	๘,๕๐๐,๐๐๐	๘,๕๐๐,๐๐๐	๘,๕๐๐,๐๐๐	๑ โครงการ	มีโครงการธนาคารน้ำใต้ดินหมู่บ้านละ ๑ แห่ง จำนวน ๑๗ หมู่บ้าน	กองช่าง
๕๗๖	โครงการก่อสร้างสะพานข้ามห้วยนาในจากเขื่อนเก่า - เขื่อนใหม่ (หมู่ที่ ๒)	เพื่อให้ประชาชนมีสะพานข้ามสำหรับการคมนาคมได้สะดวกรวดเร็วและปลอดภัย	กว้าง ๒ เมตร ยาว ๕๐ เมตร	๕,๐๐๐,๐๐๐	๕,๐๐๐,๐๐๐	๕,๐๐๐,๐๐๐	๕,๐๐๐,๐๐๐	๕,๐๐๐,๐๐๐	๑ โครงการ	ประชาชนมีการคมนาคมสะดวก รวดเร็วปลอดภัย	กองช่าง

รายละเอียดโครงการพัฒนา
แผนพัฒนาท้องถิ่น (พ.ศ. ๒๕๖๖ - ๒๕๗๐)
สำหรับ โครงการที่เกินศักยภาพขององค์กรปกครองส่วนท้องถิ่นที่ใช้สำหรับการประสานแผนพัฒนาท้องถิ่น
องค์การบริหารส่วนตำบลไชยบุรี

ก.ยุทธศาสตร์จังหวัดที่ ๔ : การพัฒนาสังคมและคุณภาพชีวิตเพื่อสร้างความสุขอย่างยั่งยืน
ข.ยุทธศาสตร์การพัฒนาขององค์กรปกครองส่วนท้องถิ่นในเขตจังหวัดที่ ๓ : การพัฒนาและเสริมสร้างศักยภาพคน
๖.ยุทธศาสตร์การพัฒนาเมืองน่าอยู่
๖.๓ แผนงานอุตสาหกรรมและการโยธา (งานก่อสร้าง)

ที่	โครงการ	วัตถุประสงค์	เป้าหมาย (ผลผลิตของโครงการ)	งบประมาณ					ตัวชี้วัด (KPI)	ผลที่คาดว่าจะได้รับ	หน่วยงานที่จะขอประสาน
				๒๕๖๖ (บาท)	๒๕๖๗ (บาท)	๒๕๖๘ (บาท)	๒๕๖๙ (บาท)	๒๕๗๐ (บาท)			
๕๗๗	โครงการก่อสร้างถนน คสล. จากบ้านนางรัตติยากรณ์ คำสีทา - บ้านนายธวัชชัย สีหาทอง (หมู่ที่ ๒) โครงการอันดับ ๒	เพื่อให้ประชาชนในหมู่บ้านและผู้ที่สัญจรไปมาได้มีถนนสำหรับการคมนาคมได้สะดวก รวดเร็ว และปลอดภัย	กว้าง ๔ เมตร ยาว ๖๐๐ เมตร หนา ๐.๑๕ เมตร	๑,๒๔๘,๐๐๐	๑,๒๔๘,๐๐๐	๑,๒๔๘,๐๐๐	๑,๒๔๘,๐๐๐	๑,๒๔๘,๐๐๐	๑ สาย	ประชาชนมีการคมนาคมสะดวก รวดเร็วปลอดภัย	กองช่าง
๕๗๘	ก่อสร้างประตูระบายน้ำแบบเปิด - ปิด ปากน้ำห้วยเกิน (หมู่ที่ ๓)	เพื่อปรับปริมาณน้ำที่ต้องการไหลผ่านปรับความเร็วของน้ำ หรือใช้ในการกักเก็บน้ำได้ ในขณะเดียวกันยังช่วยป้องกันในกรณีที่มีพายุ	ประตูระบายน้ำแบบเปิด - ปิด	๕,๐๐๐,๐๐๐	๕,๐๐๐,๐๐๐	๕,๐๐๐,๐๐๐	๕,๐๐๐,๐๐๐	๕,๐๐๐,๐๐๐	๑ โครงการ	สามารถรับน้ำเข้าเก็บเพื่อส่งกระจายไปยังพื้นที่เกษตรได้มากขึ้น	กองช่าง
๕๗๙	โครงการก่อสร้างถนนคอนกรีตเสริมเหล็กเชื่อมถนนผ่านโบราณสถานวัดยอดแก้ว บ้านไชยบุรี ม.๓	เพื่อให้ประชาชนได้มีถนนสำหรับการคมนาคมได้สะดวกรวดเร็วและปลอดภัย	กว้าง ๔ เมตร ยาว ๑,๐๐๐ เมตร	๒,๐๘๐,๐๐๐	๒,๐๘๐,๐๐๐	๒,๐๘๐,๐๐๐	๒,๐๘๐,๐๐๐	๒,๐๘๐,๐๐๐	๑ โครงการ	ประชาชนมีการคมนาคมสะดวก รวดเร็วและปลอดภัย	กองช่าง
๕๘๐	โครงการขยายท่อส่งน้ำแบบลอดใต้ผิวดินจากท่อเมนต์แพส่งน้ำไชยบุรี - นานางบังอร พรรษา (หมู่ที่ ๓)	เพื่อส่งเสริมการประกอบอาชีพเกษตรกรรม และประชาชนมีแหล่งน้ำใช้อย่างทั่วถึง	ระยะทางยาว ๑,๘๐๐ ม.	๑,๕๐๐,๐๐๐	๑,๕๐๐,๐๐๐	๑,๕๐๐,๐๐๐	๑,๕๐๐,๐๐๐	๑,๕๐๐,๐๐๐	๑ โครงการ	เกษตรกรที่ประกอบอาชีพเกตรกรรมมีแหล่งน้ำใช้อย่างทั่วถึง	กองช่าง
๕๘๑	โครงการก่อสร้างคลองส่งน้ำเพื่อการเกษตรจากนานางบังอร พรรษา - นานายสืบศักดิ์ ทิพย์พูล (หมู่ที่ ๓)	เพื่อส่งเสริมการประกอบอาชีพเกษตรกรรม และประชาชนมีแหล่งน้ำใช้อย่างทั่วถึง	ระยะทางยาว ๑,๕๐๐ ม.	๑,๔๒๕,๐๐๐	๑,๔๒๕,๐๐๐	๑,๔๒๕,๐๐๐	๑,๔๒๕,๐๐๐	๑,๔๒๕,๐๐๐	๑ โครงการ	เกษตรกรที่ประกอบอาชีพเกตรกรรมมีแหล่งน้ำใช้อย่างทั่วถึง	กองช่าง

รายละเอียดโครงการพัฒนา
แผนพัฒนาท้องถิ่น (พ.ศ. ๒๕๖๖ - ๒๕๗๐)
สำหรับ โครงการที่เกินศักยภาพขององค์กรปกครองส่วนท้องถิ่นที่ใช้สำหรับการประสานแผนพัฒนาท้องถิ่น
องค์การบริหารส่วนตำบลไชยบุรี

ก.ยุทธศาสตร์จังหวัดที่ ๔ : การพัฒนาสังคมและคุณภาพชีวิตเพื่อสร้างความสุขอย่างยั่งยืน
ข.ยุทธศาสตร์การพัฒนาขององค์กรปกครองส่วนท้องถิ่นในเขตจังหวัดที่ ๓ : การพัฒนาและเสริมสร้างศักยภาพคน
๖.ยุทธศาสตร์การพัฒนาเมืองน่าอยู่
๖.๓ แผนงานอุตสาหกรรมและการโยธา (งานก่อสร้าง)

ที่	โครงการ	วัตถุประสงค์	เป้าหมาย (ผลผลิตของโครงการ)	งบประมาณ					ตัวชี้วัด (KPI)	ผลที่คาดว่าจะได้รับ	หน่วยงานที่จะขอประสาน
				๒๕๖๖ (บาท)	๒๕๖๗ (บาท)	๒๕๖๘ (บาท)	๒๕๖๙ (บาท)	๒๕๗๐ (บาท)			
๕๘๒	โครงการถมดินจากจุดชมวิวเชื่อมดอนกลาง (หมู่ที่ ๔)	เพื่อพัฒนาแหล่งท่องเที่ยว	พื้นที่ ๑ งาน	๑,๐๐๐,๐๐๐	๑,๐๐๐,๐๐๐	๑,๐๐๐,๐๐๐	๑,๐๐๐,๐๐๐	๑,๐๐๐,๐๐๐	๑ โครงการ	มีแหล่งท่องเที่ยวที่สวยงาม	กองช่าง
๕๘๓	โครงการก่อสร้างถนน คสล. ริมเขื่อนแม่น้ำโขงเพื่อเชื่อมต่อ ม.๓ (หมู่ที่ ๔)	เพื่อให้ประชาชนในหมู่บ้านและผู้ที่สัญจรไปมาได้มีถนนสำหรับการคมนาคมได้สะดวก รวดเร็ว และปลอดภัย	กว้าง ๓.๕๐ เมตร ยาว ๑,๓๐๐ เมตร	๒,๓๖๖,๐๐๐	๒,๓๖๖,๐๐๐	๒,๓๖๖,๐๐๐	๒,๓๖๖,๐๐๐	๒,๓๖๖,๐๐๐	๑ สาย	ประชาชนมีการคมนาคมสะดวก รวดเร็วปลอดภัย	กองช่าง
๕๘๔	โครงการขุดลอกห้วยเกินด้านทิศเหนือ หมู่ที่ ๔	เพื่อให้ประชาชนในหมู่บ้านมีน้ำสำรองในกรณีฝนทิ้งช่วง ลดปัญหาน้ำท่วม	๗๕,๘๕๒ ลูกบาศก์เมตร	๒,๓๐๐,๐๐๐	๒,๓๐๐,๐๐๐	๒,๓๐๐,๐๐๐	๒,๓๐๐,๐๐๐	๒,๓๐๐,๐๐๐	๑ โครงการ	สามารถรับน้ำเข้าเก็บเพื่อส่งกระจายไปยังพื้นที่เกษตรได้มากขึ้น	กองช่าง
๕๘๕	โครงการก่อสร้างถนน คสล. รอบห้วยเกินทางทิศใต้ (ม.๔)	เพื่อให้ประชาชนผู้สัญจรไปมาได้มีถนนสำหรับคมนาคมได้สะดวก รวดเร็วและปลอดภัย	กว้าง ๔.๐๐ ม. ยาว ๘๐๐.๐๐ ม.	๑,๖๖๔,๐๐๐	๑,๖๖๔,๐๐๐	๑,๖๖๔,๐๐๐	๑,๖๖๔,๐๐๐	๑,๖๖๔,๐๐๐	๑ โครงการ	ประชาชนมีการคมนาคมสะดวก รวดเร็ว และปลอดภัย	กองช่าง
๕๘๖	โครงการก่อสร้างถนน คสล. รอบห้วยเกินทางทิศเหนือ (ม.๔)	เพื่อให้ประชาชนผู้สัญจรไปมาได้มีถนนสำหรับคมนาคมได้สะดวก รวดเร็วและปลอดภัย	กว้าง ๔.๐๐ ม. ยาว ๗๐๐.๐๐ ม.	๑,๔๕๖,๐๐๐	๑,๔๕๖,๐๐๐	๑,๔๕๖,๐๐๐	๑,๔๕๖,๐๐๐	๑,๔๕๖,๐๐๐	๑ โครงการ	ประชาชนมีการคมนาคมสะดวก รวดเร็ว และปลอดภัย	กองช่าง
๕๘๗	โครงการก่อสร้างถนน คสล. ริมเขื่อนแม่น้ำโขง (ม.๔)	เพื่อให้ประชาชนในหมู่บ้านและผู้ที่สัญจรไปมาได้มีถนนสำหรับการคมนาคมได้สะดวก รวดเร็ว และปลอดภัย	กว้าง ๔ เมตร ยาว ๗๐๐ เมตร หนา ๐.๑๕ เมตร	๑,๖๓๘,๐๐๐	๑,๖๓๘,๐๐๐	๑,๖๓๘,๐๐๐	๑,๖๓๘,๐๐๐	๑,๖๓๘,๐๐๐	๑ สาย	ประชาชนมีการคมนาคมสะดวก รวดเร็วปลอดภัย	กองช่าง

รายละเอียดโครงการพัฒนา
แผนพัฒนาท้องถิ่น (พ.ศ. ๒๕๖๖ - ๒๕๗๐)
สำหรับ โครงการที่เกินศักยภาพขององค์กรปกครองส่วนท้องถิ่นที่ใช้สำหรับการประสานแผนพัฒนาท้องถิ่น
องค์การบริหารส่วนตำบลไชยบุรี

ก.ยุทธศาสตร์จังหวัดที่ ๔ : การพัฒนาสังคมและคุณภาพชีวิตเพื่อสร้างความสุขอย่างยั่งยืน
ข.ยุทธศาสตร์การพัฒนาขององค์กรปกครองส่วนท้องถิ่นในเขตจังหวัดที่ ๓ : การพัฒนาและเสริมสร้างศักยภาพคน
๖.ยุทธศาสตร์การพัฒนาเมืองน่าอยู่
๖.๓ แผนงานอุตสาหกรรมและการโยธา (งานก่อสร้าง)

ที่	โครงการ	วัตถุประสงค์	เป้าหมาย (ผลผลิตของโครงการ)	งบประมาณ					ตัวชี้วัด (KPI)	ผลที่คาดว่าจะได้รับ	หน่วยงานที่จะขอประสาน
				๒๕๖๖ (บาท)	๒๕๖๗ (บาท)	๒๕๖๘ (บาท)	๒๕๖๙ (บาท)	๒๕๗๐ (บาท)			
๕๘๘	โครงการปรับปรุงเพื่อเพิ่มประสิทธิภาพระบบประปาหมู่บ้าน บ้านหาดกวน หมู่ที่ ๕	เพื่อให้ประชาชนมีน้ำใช้อย่างเพียงพ	เพิ่มการผลิตน้ำประปาให้เพียงพอกับประชาชน บ้านหาดกวน หมู่ที่ ๕,๑๓,๑๔	๕,๒๐๐,๐๐๐	๕,๒๐๐,๐๐๐	๕,๒๐๐,๐๐๐	๕,๒๐๐,๐๐๐	๕,๒๐๐,๐๐๐	๑ โครงการ	ประชาชนมีน้ำใช้อย่างเพียงพอ	กองช่าง
๕๘๙	ขุดลอกหนองเบ็น (หมู่ที่ ๕)	เพื่อให้ประชาชนในหมู่บ้านมีน้ำสำรองในกรณีฝนทิ้งช่วง ลดปัญหาน้ำท่วม	กว้าง ๓๐๐ เมตร ยาว ๙๐๐ เมตร	๕,๐๐๐,๐๐๐	๕,๐๐๐,๐๐๐	๕,๐๐๐,๐๐๐	๕,๐๐๐,๐๐๐	๕,๐๐๐,๐๐๐	๑ โครงการ	สามารถรับน้ำเข้าเก็บเพื่อส่งกระจายไปยังพื้นที่เกษตรได้มากขึ้น	กองช่าง
๕๙๐	โครงการซ่อมแซมบูรณะวัดไทรสำราญ (ม.๖)	เพื่อเป็นสถานที่ให้ประชาชนได้มาทำบุญ	กว้าง ๗ ม. ยาว ๑๔.๑๐ ม. กว้าง ๓.๕๐ ม. ยาว ๙.๔๐ ม.	๓๑๐,๐๐๐	๓๑๐,๐๐๐	๓๑๐,๐๐๐	๓๑๐,๐๐๐	๓๑๐,๐๐๐	๑ โครงการ	ประชาชนได้ทำบุญและมีที่ยึดเหนี่ยวจิตใจ	กองช่าง
๕๙๑	โครงการก่อสร้างถนน คสล.จากถนนสาย ๒๑๒ ผ่านป่าช้าไปบ้านนางรจนา แสนสอน (หมู่ที่ ๖)	เพื่อให้ประชาชนในหมู่บ้านและผู้สัญจรไปมาได้มีถนนสำหรับการคมนาคมได้สะดวกรวดเร็วและปลอดภัย	กว้าง ๔ เมตร ยาว ๑,๒๐๐ เมตร	๒,๕๐๐,๐๐๐	๒,๕๐๐,๐๐๐	๒,๕๐๐,๐๐๐	๒,๕๐๐,๐๐๐	๒,๕๐๐,๐๐๐	๑ สาย	ประชาชนมีการคมนาคมสะดวกรวดเร็วปลอดภัย	กองช่าง
๕๙๒	โครงการก่อสร้างถนน คสล.จากถนนสาย ๒๑๒ - หน้าบ้านนายอุทัย บุญเทียม (หมู่ที่ ๖)	เพื่อให้ประชาชนในหมู่บ้านและผู้สัญจรไปมาได้มีถนนสำหรับการคมนาคมได้สะดวกรวดเร็วและปลอดภัย	กว้าง ๔ เมตร ยาว ๘๐๐ เมตร	๑,๖๖๔,๐๐๐	๑,๖๖๔,๐๐๐	๑,๖๖๔,๐๐๐	๑,๖๖๔,๐๐๐	๑,๖๖๔,๐๐๐	๑ สาย	ประชาชนมีการคมนาคมสะดวกรวดเร็วปลอดภัย	กองช่าง

แบบ ผ.๐๒/๒

รายละเอียดโครงการพัฒนา

แผนพัฒนาท้องถิ่น (พ.ศ. ๒๕๖๖ - ๒๕๗๐)

สำหรับ โครงการที่เกินศักยภาพขององค์กรปกครองส่วนท้องถิ่นที่ใช้สำหรับการประสานแผนพัฒนาท้องถิ่น

องค์การบริหารส่วนตำบลไชยบุรี

ก.ยุทธศาสตร์จังหวัดที่ ๔ : การพัฒนาสังคมและคุณภาพชีวิตเพื่อสร้างความสุขอย่างยั่งยืน

ข.ยุทธศาสตร์การพัฒนาขององค์กรปกครองส่วนท้องถิ่นในเขตจังหวัดที่ ๓ : การพัฒนาและเสริมสร้างศักยภาพคน

๖.ยุทธศาสตร์การพัฒนาเมืองน่าอยู่

๖.๓ แผนงานอุตสาหกรรมและการโยธา (งานก่อสร้าง)

ที่	โครงการ	วัตถุประสงค์	เป้าหมาย (ผลผลิตของโครงการ)	งบประมาณ					ตัวชี้วัด (KPI)	ผลที่คาดว่าจะได้รับ	หน่วยงานที่จะขอประสาน
				๒๕๖๖ (บาท)	๒๕๖๗ (บาท)	๒๕๖๘ (บาท)	๒๕๖๙ (บาท)	๒๕๗๐ (บาท)			
๕๙๓	โครงการเสริมลูกรังจากนานายสิทธิชัย ยศไชยวิบูลย์ - นานางวน ยศไชยวิบูลย์ (หมู่ที่ ๖)	เพื่อให้ประชาชนในหมู่บ้านและผู้ที่สัญจรไปมาได้มีถนนสำหรับการคมนาคมได้สะดวก รวดเร็ว และปลอดภัย	กว้าง ๓ เมตร ยาว ๒,๕๐๐ เมตร	๑,๐๐๐,๐๐๐	๑,๐๐๐,๐๐๐	๑,๐๐๐,๐๐๐	๑,๐๐๐,๐๐๐	๑,๐๐๐,๐๐๐	๑ สาย	ประชาชนมีการคมนาคมสะดวก รวดเร็วปลอดภัย	กองช่าง
๕๙๔	โครงการก่อสร้างสนามฟุตซอล (หมู่ที่ ๖)	เพื่อให้มีสถานที่ออกกำลังกายเล่นกีฬาภายในหมู่บ้าน	กว้าง ๓๐ เมตร ยาว ๕๒ เมตร	๒,๗๐๐,๐๐๐	๒,๗๐๐,๐๐๐	๒,๗๐๐,๐๐๐	๒,๗๐๐,๐๐๐	๒,๗๐๐,๐๐๐	๑ โครงการ	มีสนามออกกำลังกายเล่นกีฬาภายในหมู่บ้าน	กองช่าง
๕๙๕	โครงการก่อสร้างระบบประปาผิวดินบ้านนาเพียง (หมู่ที่ ๖)	เพื่อให้ประชาชนมีน้ำใช้อย่างเพียงพอ	ระบบประปาบาดาลผิวดินขนาดใหญ่	๓,๒๐๐,๐๐๐	๓,๒๐๐,๐๐๐	๓,๒๐๐,๐๐๐	๓,๒๐๐,๐๐๐	๓,๒๐๐,๐๐๐	๑ โครงการ	ประชาชนมีน้ำเพื่ออุปโภคบริโภคอย่างเพียงพอ	กองช่าง
๕๙๖	โครงการปรับปรุงเพื่อเพิ่มประสิทธิภาพระบบประปาหมู่บ้านบ้านนาเพียง หมู่ที่ ๖	เพื่อให้ประชาชนมีน้ำใช้อย่างเพียงพ	เพิ่มการผลิตน้ำประปาให้เพียงพอกับประชาชน หมู่ที่ ๖ บ้านนาเพียง	๕,๒๐๐,๐๐๐	๕,๒๐๐,๐๐๐	๕,๒๐๐,๐๐๐	๕,๒๐๐,๐๐๐	๕,๒๐๐,๐๐๐	๑ โครงการ	ประชาชนมีน้ำใช้อย่างเพียงพอ	กองช่าง
๕๙๗	โครงการก่อสร้างจุดชมวิวริมเขื่อน (หมู่ที่ ๗)	เพื่อให้เป็นสถานที่ท่องเที่ยว	จุดชมวิว	๒,๐๐๐,๐๐๐	๒,๐๐๐,๐๐๐	๒,๐๐๐,๐๐๐	๒,๐๐๐,๐๐๐	๒,๐๐๐,๐๐๐	๑ โครงการ	ตำบลไชยบุรีมีสถานที่ท่องเที่ยว	กองช่าง
๕๙๘	โครงการก่อสร้างพิพิธภัณฑ์โบราณภายในวัด (หมู่ที่ ๗)	เพื่อเป็นการอนุรักษ์และเป็นแหล่งเรียนรู้สำหรับผู้สนใจเข้ามาเยี่ยมชม	ประชาชนทั่วไป นักเรียนนักศึกษา	๑,๐๐๐,๐๐๐	๑,๐๐๐,๐๐๐	๑,๐๐๐,๐๐๐	๑,๐๐๐,๐๐๐	๑,๐๐๐,๐๐๐	๑ โครงการ	เป็นแหล่งเรียนรู้และมีนักท่องเที่ยวเพิ่มขึ้น	กองช่าง

รายละเอียดโครงการพัฒนา
แผนพัฒนาท้องถิ่น (พ.ศ. ๒๕๖๖ - ๒๕๗๐)
สำหรับ โครงการที่เกินศักยภาพขององค์กรปกครองส่วนท้องถิ่นที่ใช้สำหรับการประสานแผนพัฒนาท้องถิ่น
องค์การบริหารส่วนตำบลไชยบุรี

ก.ยุทธศาสตร์จังหวัดที่ ๔ : การพัฒนาสังคมและคุณภาพชีวิตเพื่อสร้างความสุขอย่างยั่งยืน

ข.ยุทธศาสตร์การพัฒนาขององค์กรปกครองส่วนท้องถิ่นในเขตจังหวัดที่ ๓ : การพัฒนาและเสริมสร้างศักยภาพคน

๖.ยุทธศาสตร์การพัฒนาเมืองน่าอยู่

๖.๓ แผนงานอุตสาหกรรมและการโยธา (งานก่อสร้าง)

ที่	โครงการ	วัตถุประสงค์	เป้าหมาย (ผลผลิตของโครงการ)	งบประมาณ					ตัวชี้วัด (KPI)	ผลที่คาดว่าจะได้รับ	หน่วยงานที่จะขอประสาน
				๒๕๖๖ (บาท)	๒๕๖๗ (บาท)	๒๕๖๘ (บาท)	๒๕๖๙ (บาท)	๒๕๗๐ (บาท)			
๕๙๙	โครงการก่อสร้างศูนย์ (OTOP) ในชุมชน (หมู่ที่ ๗)	เพื่อให้ประชาชน ม.๗ มีรายได้	ประชาชน ม.๗	๑,๐๐๐,๐๐๐	๑,๐๐๐,๐๐๐	๑,๐๐๐,๐๐๐	๑,๐๐๐,๐๐๐	๑,๐๐๐,๐๐๐	๑ โครงการ	ประชาชนมีรายได้และเป็นสถานที่ท่องเที่ยว	กองช่าง
๖๐๐	โครงการก่อสร้างฝายน้ำล้นห้วยดินจี่ (หมู่ที่ ๗)	เพื่อกักเก็บน้ำไว้ใช้ในการเกษตรและเป็นแหล่งเพาะพันธ์สัตว์น้ำ	ฝายน้ำล้น	๕,๐๐๐,๐๐๐	๕,๐๐๐,๐๐๐	๕,๐๐๐,๐๐๐	๕,๐๐๐,๐๐๐	๕,๐๐๐,๐๐๐	๑ โครงการ	ประชาชนได้ใช้น้ำเพื่อการเกษตร	กองช่าง
๖๐๑	โครงการก่อสร้างถนน คสล.จากบ้านนายสุพินสุภานนท์ - ปากทางถนน ๒๑๒ สายนครพนมบ้านแพง (หมู่ที่ ๗)	เพื่อให้ประชาชนในหมู่บ้านและผู้สัญจรไปมาได้มีถนนสำหรับการคมนาคมได้สะดวกรวดเร็วและปลอดภัย	กว้าง ๔ ม. ยาว ๖๕๐ เมตร หนา ๐.๑๕ ม.	๑,๓๐๐,๐๐๐	๑,๓๐๐,๐๐๐	๑,๓๐๐,๐๐๐	๑,๓๐๐,๐๐๐	๑,๓๐๐,๐๐๐	๑ สาย	ประชาชนมีการคมนาคมสะดวกรวดเร็วปลอดภัย ๑๖๕ ครัวเรือน	กองช่าง
๖๐๒	โครงการปรับปรุงภูมิทัศน์ประตูโบราณเมืองไชยบุรี หมู่ที่ ๗	เพื่อส่งเสริมการท่องเที่ยวภายในตำบลไชยบุรี	ปรับปรุงภูมิทัศน์ประตูโบราณเมืองไชยบุรี	๓,๐๐๐,๐๐๐	๓,๐๐๐,๐๐๐	๓,๐๐๐,๐๐๐	๓,๐๐๐,๐๐๐	๓,๐๐๐,๐๐๐	๑ โครงการ	ส่งเสริมการท่องเที่ยวและเป็นแหล่งเรียนรู้	กองช่าง
๖๐๓	โครงการปรับภูมิทัศน์แม่น้ำสงครามพร้อมไฟส่องสว่าง หมู่ที่ ๗	เพื่อให้ประชาชนมีไฟฟ้าใช้อย่างทั่วถึงและปรับภูมิทัศน์แม่น้ำสงคราม	ปรับภูมิทัศน์แม่น้ำสงครามพร้อมไฟส่องสว่าง	๕,๐๐๐,๐๐๐	๕,๐๐๐,๐๐๐	๕,๐๐๐,๐๐๐	๕,๐๐๐,๐๐๐	๕,๐๐๐,๐๐๐	๑ โครงการ	เพื่อให้ประชาชนมีไฟฟ้าใช้ได้อย่างทั่วถึงและความปลอดภัยในชีวิตและทรัพย์สินและปรับภูมิทัศน์แม่น้ำสงคราม	กองช่าง
๖๐๔	โครงการก่อสร้างถนน คสล. จากเส้นริมเขื่อน - ถนน ๒๑๒ (หมู่ที่ ๗) โครงการอันดับที่ ๑	เพื่อให้ประชาชนในหมู่บ้านและผู้สัญจรไปมาได้มีถนนสำหรับการคมนาคมได้สะดวกรวดเร็วและปลอดภัย	กว้าง ๔ เมตร ยาว ๕๐๐ เมตร หนา ๐.๑๕ เมตร	-	-	๑,๐๔๐,๐๐๐	๑,๐๔๐,๐๐๐	๑,๐๔๐,๐๐๐	๑ สาย	ประชาชนมีการคมนาคมสะดวกรวดเร็วปลอดภัย	กองช่าง

รายละเอียดโครงการพัฒนา
แผนพัฒนาท้องถิ่น (พ.ศ. ๒๕๖๖ - ๒๕๗๐)
สำหรับ โครงการที่เกินศักยภาพขององค์กรปกครองส่วนท้องถิ่นที่ใช้สำหรับการประสานแผนพัฒนาท้องถิ่น
องค์การบริหารส่วนตำบลไชยบุรี

ก.ยุทธศาสตร์จังหวัดที่ ๔ : การพัฒนาสังคมและคุณภาพชีวิตเพื่อสร้างความสุขอย่างยั่งยืน
ข.ยุทธศาสตร์การพัฒนาขององค์กรปกครองส่วนท้องถิ่นในเขตจังหวัดที่ ๓ : การพัฒนาและเสริมสร้างศักยภาพคน
๖.ยุทธศาสตร์การพัฒนาเมืองน่าอยู่
๖.๓ แผนงานอุตสาหกรรมและการโยธา (งานก่อสร้าง)

ที่	โครงการ	วัตถุประสงค์	เป้าหมาย (ผลผลิตของโครงการ)	งบประมาณ					ตัวชี้วัด (KPI)	ผลที่คาดว่าจะได้รับ	หน่วยงานที่จะขอประสาน
				๒๕๖๖ (บาท)	๒๕๖๗ (บาท)	๒๕๖๘ (บาท)	๒๕๖๙ (บาท)	๒๕๗๐ (บาท)			
๖๐๕	โครงการก่อสร้างตลาดชุมชนไชยบุรี (หมู่ที่ ๗)	เพื่อให้มีตลาดรองรับสินค้าในชุมชน	๑ แห่ง	๑,๐๐๐,๐๐๐	๑,๐๐๐,๐๐๐	๑,๐๐๐,๐๐๐	๑,๐๐๐,๐๐๐	๑,๐๐๐,๐๐๐	๑ โครงการ	มีตลาดชุมชนในหมู่บ้าน	กองช่าง
๖๐๖	โครงการถมที่สาธารณะเหล่าบ้านฮ้าง (หมู่ที่ ๘)	เพื่อปรับพื้นที่ให้สูงขึ้น เพื่อป้องกันน้ำท่วม	พื้นที่ ๑๐ ไร่	๑,๕๐๐,๐๐๐	๑,๕๐๐,๐๐๐	๑,๕๐๐,๐๐๐	๑,๕๐๐,๐๐๐	๑,๕๐๐,๐๐๐	๑ โครงการ	น้ำไม่ท่วมขังและประชาชนสามารถใช้ประโยชน์ได้	กองช่าง
๖๐๗	โครงการปรับปรุงเพื่อเพิ่มประสิทธิภาพระบบประปาหมู่บ้าน บ้านวังโพธิ์ หมู่ที่ ๘	เพื่อให้ประชาชนมีน้ำใช้อย่างเพียงพ	เพิ่มการผลิตน้ำประปาให้เพียงพอกับประชาชน หมู่ที่ ๘ บ้านวังโพธิ์	๕,๒๐๐,๐๐๐	๕,๒๐๐,๐๐๐	๕,๒๐๐,๐๐๐	๕,๒๐๐,๐๐๐	๕,๒๐๐,๐๐๐	๑ โครงการ	ประชาชนมีน้ำใช้อย่างเพียงพอ	กองช่าง
๖๐๘	โครงการก่อสร้างระบบประปาบาดาลขนาดใหญ่ บ้านวังโพธิ์ หมู่ที่ ๘	เพื่อให้ประชาชนมีน้ำใช้อย่างเพียงพ	ก่อสร้างระบบประปาบาดาลขนาดใหญ่	๓,๘๐๐,๐๐๐	๓,๘๐๐,๐๐๐	๓,๘๐๐,๐๐๐	๓,๘๐๐,๐๐๐	๓,๘๐๐,๐๐๐	๑ โครงการ	ประชาชนมีน้ำใช้อย่างเพียงพอ	กองช่าง
๖๐๙	โครงการก่อสร้างร่องระบายน้ำจากบ้านนางบาล บาศรี – บ้านนางผานิตย์ คำลือ หมู่ที่ ๙	เพื่อป้องกันน้ำท่วมขังบ้านเรือน ราษฎรลดความเสี่ยงต่อโรคภัยไข้เจ็บในช่วงน้ำหลาก	กว้าง ๐.๔๐ ม. ยาว ๑,๐๐๐ ม. ลึก ๐.๕๐ ม.	๒,๓๐๐,๐๐๐	๒,๓๐๐,๐๐๐	๒,๓๐๐,๐๐๐	๒,๓๐๐,๐๐๐	๒,๓๐๐,๐๐๐	๑ สาย	ลดการท่วมขังของน้ำ ลดการเสี่ยงต่อโรคภัยไข้เจ็บ เพื่อป้องกันไม่ให้น้ำเน่าเสีย	กองช่าง

แบบ ผ.๐๒/๒

รายละเอียดโครงการพัฒนา

แผนพัฒนาท้องถิ่น (พ.ศ. ๒๕๖๖ - ๒๕๗๐)

สำหรับ โครงการที่เกินศักยภาพขององค์กรปกครองส่วนท้องถิ่นที่ใช้สำหรับการประสานแผนพัฒนาท้องถิ่น

องค์การบริหารส่วนตำบลไชยบุรี

ก.ยุทธศาสตร์จังหวัดที่ ๔ : การพัฒนาสังคมและคุณภาพชีวิตเพื่อสร้างความสุขอย่างยั่งยืน

ข.ยุทธศาสตร์การพัฒนาขององค์กรปกครองส่วนท้องถิ่นในเขตจังหวัดที่ ๓ : การพัฒนาและเสริมสร้างศักยภาพคน

๖.ยุทธศาสตร์การพัฒนาเมืองน่าอยู่

๖.๓ แผนงานอุตสาหกรรมและการโยธา (งานก่อสร้าง)

ที่	โครงการ	วัตถุประสงค์	เป้าหมาย (ผลผลิตของโครงการ)	งบประมาณ					ตัวชี้วัด (KPI)	ผลที่คาดว่าจะได้รับ	หน่วยงานที่จะขอประสาน
				๒๕๖๖ (บาท)	๒๕๖๗ (บาท)	๒๕๖๘ (บาท)	๒๕๖๙ (บาท)	๒๕๗๐ (บาท)			
๖๑๐	โครงการก่อสร้างร่องระบายน้ำจากบ้านนางจันทร์เพ็ญ เบ้าลี - บ้านนางผาณิตย์ คำลือ (หมู่ที่ ๙)	เพื่อป้องกันน้ำท่วมขังบ้านเรือนราษฎรลดความเสี่ยงต่อโรคภัยไข้เจ็บในช่วงน้ำหลาก	ยาว ๑,๕๐๐ เมตร	๓,๗๕๐,๐๐๐	๓,๗๕๐,๐๐๐	๓,๗๕๐,๐๐๐	๓,๗๕๐,๐๐๐	๓,๗๕๐,๐๐๐	๑ สาย	ลดการท่วมขังของน้ำ ลดการเสี่ยงต่อโรคภัยไข้เจ็บ เพื่อป้องกันไม่ให้น้ำเน่าเสีย	กองช่าง
๖๑๑	โครงการสร้างฝายกั้นน้ำล้น (ห้วยปลาฝา) ม.๑๐	เพื่อกักเก็บน้ำไว้ใช้ในการเกษตรและเป็นแหล่งเพาะพันธ์สัตว์น้ำ	ฝายกั้นน้ำล้น	๕,๐๐๐,๐๐๐	๕,๐๐๐,๐๐๐	๕,๐๐๐,๐๐๐	๕,๐๐๐,๐๐๐	๕,๐๐๐,๐๐๐	๑ โครงการ	ประชาชนได้ใช้น้ำเพื่อการเกษตร	กองช่าง
๖๑๒	โครงการสร้างฝายกั้นน้ำล้น ห้วยฮางฮะ (ม.๑๐)	เพื่อกักเก็บน้ำไว้ใช้ในการเกษตรและเป็นแหล่งเพาะพันธ์สัตว์น้ำ	ฝายกั้นน้ำล้น	๕,๐๐๐,๐๐๐	๕,๐๐๐,๐๐๐	๕,๐๐๐,๐๐๐	๕,๐๐๐,๐๐๐	๕,๐๐๐,๐๐๐	๑ โครงการ	ประชาชนได้ใช้น้ำเพื่อการเกษตร	กองช่าง
๖๑๓	โครงการก่อสร้างถนน คสล. จากบ้านนายอโณทัย คำลือ - ถนนดอนดู่แก้ว ปัดโป่ง (หมู่ที่ ๑๐)	เพื่อให้ประชาชนในหมู่บ้านและผู้สัญจรไปมาได้มีถนนสำหรับการคมนาคมได้สะดวกรวดเร็วและปลอดภัย	กว้าง ๔ เมตร ยาว ๘๐๐ เมตร	๑,๖๖๔,๐๐๐	๑,๖๖๔,๐๐๐	๑,๖๖๔,๐๐๐	๑,๖๖๔,๐๐๐	๑,๖๖๔,๐๐๐	๑ สาย	ประชาชนมีการคมนาคมสะดวกรวดเร็วปลอดภัย	กองช่าง
๖๑๔	โครงการก่อสร้างร่องระบายน้ำจากบ้านนายวิไล คำลือ - บ้านนางนพรัตน์ โจมแพง (หมู่ที่ ๑๐)	เพื่อป้องกันน้ำท่วมขังบ้านเรือน ราษฎรลดความเสี่ยงต่อโรคภัยไข้เจ็บในช่วงน้ำหลาก	ยาว ๔๐๐ ม.	๑,๐๐๐,๐๐๐	๑,๐๐๐,๐๐๐	๑,๐๐๐,๐๐๐	๑,๐๐๐,๐๐๐	๑,๐๐๐,๐๐๐	๑ สาย	ลดการท่วมขังของน้ำ ลดการเสี่ยงต่อโรคภัยไข้เจ็บ เพื่อป้องกันไม่ให้น้ำเน่าเสีย	กองช่าง
๖๑๕	โครงการก่อสร้างสะพานจากโรงปุ๋ยชีวภาพ - นานางอารมณ์ คำลือ (หมู่ที่ ๑๐)	เพื่อให้ประชาชนในหมู่บ้านสัญจรไปมาได้สะดวก	กว้าง ๒ เมตร ยาว ๑๕ เมตร	๑,๒๐๐,๐๐๐	๑,๒๐๐,๐๐๐	๑,๒๐๐,๐๐๐	๑,๒๐๐,๐๐๐	๑,๒๐๐,๐๐๐	๑ โครงการ	มีสะพานข้ามทำให้การคมนาคมสะดวก รวดเร็ว	กองช่าง

แบบ ผ.๐๒/๒

รายละเอียดโครงการพัฒนา

แผนพัฒนาท้องถิ่น (พ.ศ. ๒๕๖๖ - ๒๕๗๐)

สำหรับ โครงการที่เกินศักยภาพขององค์กรปกครองส่วนท้องถิ่นที่ใช้สำหรับการประสานแผนพัฒนาท้องถิ่น

องค์การบริหารส่วนตำบลไชยบุรี

ก.ยุทธศาสตร์จังหวัดที่ ๔ : การพัฒนาสังคมและคุณภาพชีวิตเพื่อสร้างความสุขอย่างยั่งยืน

ข.ยุทธศาสตร์การพัฒนาขององค์กรปกครองส่วนท้องถิ่นในเขตจังหวัดที่ ๓ : การพัฒนาและเสริมสร้างศักยภาพคน

๖.ยุทธศาสตร์การพัฒนาเมืองน่าอยู่

๖.๓ แผนงานอุตสาหกรรมและการโยธา (งานก่อสร้าง)

ที่	โครงการ	วัตถุประสงค์	เป้าหมาย (ผลผลิตของโครงการ)	งบประมาณ					ตัวชี้วัด (KPI)	ผลที่คาดว่าจะได้รับ	หน่วยงานที่จะขอประสาน
				๒๕๖๖ (บาท)	๒๕๖๗ (บาท)	๒๕๖๘ (บาท)	๒๕๖๙ (บาท)	๒๕๗๐ (บาท)			
๖๑๖	โครงการก่อสร้างถนน คสล.จากบ้านนายฤทธิ์ พลเสนา - วัดป่าคำเจ้าเมือง (ม.๑๑)	เพื่อให้ประชาชนในหมู่ที่ ๑๑ ได้มีถนนสำหรับการคมนาคมได้สะดวก รวดเร็วและปลอดภัย	กว้าง ๔ ม. ยาว ๙๔๐ ม. หนา ๐.๑๕ ม.	๑,๘๘๐,๐๐๐	๑,๘๘๐,๐๐๐	๑,๘๘๐,๐๐๐	๑,๘๘๐,๐๐๐	๑,๘๘๐,๐๐๐	๑ สาย	ประชาชนมีการคมนาคมสะดวก รวดเร็วปลอดภัย	กองช่าง
๖๑๗	โครงการขุดลอกห้วยฮ่องหิน (หมู่ที่ ๑๑)	เพื่อให้ประชาชนในหมู่บ้านมีน้ำสำรองในกรณีฝนทิ้งช่วง ลดปัญหาน้ำท่วม	ยาว ๖๐๐ เมตร	๕,๐๐๐,๐๐๐	๕,๐๐๐,๐๐๐	๕,๐๐๐,๐๐๐	๕,๐๐๐,๐๐๐	๕,๐๐๐,๐๐๐	๑ โครงการ	สามารถรับน้ำเข้าเก็บเพื่อส่งกระจายไปยังพื้นที่เกษตรได้มากขึ้น	กองช่าง
๖๑๘	โครงการขุดลอกห้วยเสียว (หมู่ที่ ๑๑)	เพื่อให้ประชาชนในหมู่บ้านมีน้ำสำรองในกรณีฝนทิ้งช่วง ลดปัญหาน้ำท่วม	ขุดลอกห้วยเสียว	๕,๐๐๐,๐๐๐	๕,๐๐๐,๐๐๐	๕,๐๐๐,๐๐๐	๕,๐๐๐,๐๐๐	๕,๐๐๐,๐๐๐	๑ โครงการ	สามารถรับน้ำเข้าเก็บเพื่อส่งกระจายไปยังพื้นที่เกษตรได้มากขึ้น	กองช่าง
๖๑๙	โครงการก่อสร้างร่องระบายน้ำจากบ้านนายเชย พรมเสนา - ห้วยฮ่องหิน (หมู่ที่ ๑๑)	เพื่อป้องกันน้ำท่วมขังบ้านเรือนราษฎรลดความเสี่ยงต่อโรคภัยไข้เจ็บในช่วงน้ำหลาก	ยาว ๔๐๐ เมตร	๑,๐๐๐,๐๐๐	๑,๐๐๐,๐๐๐	๑,๐๐๐,๐๐๐	๑,๐๐๐,๐๐๐	๑,๐๐๐,๐๐๐	๑ สาย	ลดการท่วมขังของน้ำ ลดการเสี่ยงต่อโรคภัยไข้เจ็บ เพื่อป้องกันไม่ให้น้ำเน่าเสีย	กองช่าง
๖๒๐	โครงการหอกระจายข่าวไร้สายของหมู่บ้าน (หมู่ที่ ๑๑)	เพื่อขยายจุดประชาสัมพันธ์หอกระจายข่าวภายในหมู่บ้าน	ภาครับ จำนวน ๕ จุด ระบบภาคส่ง ๑ ระบบ	๑,๕๐๐,๐๐๐	๑,๕๐๐,๐๐๐	๑,๕๐๐,๐๐๐	๑,๕๐๐,๐๐๐	๑,๕๐๐,๐๐๐	๑ โครงการ	ขยายจุดประชาสัมพันธ์อย่างทั่วถึงภายในหมู่บ้าน	กองช่าง
๖๒๑	โครงการก่อสร้างถนน คสล.จากบ้านนางกระบวน เสนาศรี - ป่าช้า หมู่ที่ ๑๒	เพื่อให้ประชาชนในหมู่บ้านและผู้สัญจรไปมาได้มีถนนสำหรับการคมนาคมได้สะดวก รวดเร็วและปลอดภัย	กว้าง ๔ ม. ยาว ๑,๐๐๐ ม.	๒,๐๘๐,๐๐๐	๒,๐๘๐,๐๐๐	๒,๐๘๐,๐๐๐	๒,๐๘๐,๐๐๐	๒,๐๘๐,๐๐๐	๑ สาย	ประชาชนมีการคมนาคมสะดวก รวดเร็วปลอดภัย	กองช่าง

รายละเอียดโครงการพัฒนา

แผนพัฒนาท้องถิ่น (พ.ศ. ๒๕๖๖ - ๒๕๗๐)

สำหรับ โครงการที่เกินศักยภาพขององค์กรปกครองส่วนท้องถิ่นที่ใช้สำหรับการประสานแผนพัฒนาท้องถิ่น

องค์การบริหารส่วนตำบลไชยบุรี

ก.ยุทธศาสตร์จังหวัดที่ ๔ : การพัฒนาสังคมและคุณภาพชีวิตเพื่อสร้างความสุขอย่างยั่งยืน

ข.ยุทธศาสตร์การพัฒนาขององค์กรปกครองส่วนท้องถิ่นในเขตจังหวัดที่ ๓ : การพัฒนาและเสริมสร้างศักยภาพคน

๖.ยุทธศาสตร์การพัฒนาเมืองน่าอยู่

๖.๓ แผนงานอุตสาหกรรมและการโยธา (งานก่อสร้าง)

ที่	โครงการ	วัตถุประสงค์	เป้าหมาย (ผลผลิตของโครงการ)	งบประมาณ					ตัวชี้วัด (KPI)	ผลที่คาดว่าจะได้รับ	หน่วยงานที่จะขอประสาน
				๒๕๖๖ (บาท)	๒๕๖๗ (บาท)	๒๕๖๘ (บาท)	๒๕๖๙ (บาท)	๒๕๗๐ (บาท)			
๖๒๒	โครงการก่อสร้างถนน คสล. จากบ้านนายจิระศักดิ์ วิมลจันทร์ - ป่าช้า (หมู่ที่ ๑๒)	เพื่อให้ประชาชนในหมู่บ้านและผู้สัญจรไปมาได้มีถนนสำหรับการคมนาคมได้สะดวก	กว้าง ๔ เมตร ยาว ๖๐๐ เมตร หนา ๐.๑๕ เมตร	๑,๒๔๘,๐๐๐	๑,๒๔๘,๐๐๐	๑,๒๔๘,๐๐๐	๑,๒๔๘,๐๐๐	๑,๒๔๘,๐๐๐	๑ สาย	ประชาชนมีการคมนาคมสะดวกรวดเร็วปลอดภัย	กองช่าง
๖๒๓	โครงการก่อสร้างถนน คสล. จากบ้านนางเทวา ศรีหาทอง - ที่นานายอนุชิต ไชยมหา (หมู่ที่ ๑๒)	เพื่อให้ประชาชนในหมู่บ้านและผู้สัญจรไปมาได้มีถนนสำหรับการคมนาคมได้สะดวก	กว้าง ๔ เมตร ยาว ๑,๕๐๐ เมตร หนา ๐.๑๕ เมตร	๓,๑๒๐,๐๐๐	๓,๑๒๐,๐๐๐	๓,๑๒๐,๐๐๐	๓,๑๒๐,๐๐๐	๓,๑๒๐,๐๐๐	๑ สาย	ประชาชนมีการคมนาคมสะดวกรวดเร็วปลอดภัย	กองช่าง
๖๒๔	โครงการก่อสร้างถนน คสล. จากที่ดินนายประสงค์ ศรีหะมงคล - นานายถวิล สีหาทอง (หมู่ที่ ๑๒)	เพื่อให้ประชาชนในหมู่บ้านและผู้สัญจรไปมาได้มีถนนสำหรับการคมนาคมได้สะดวกรวดเร็วและปลอดภัย	กว้าง ๔ ม. ยาว ๖๐๐ ม. หนา ๐.๑๕ ม.	๑,๒๔๘,๐๐๐	๑,๒๔๘,๐๐๐	๑,๒๔๘,๐๐๐	๑,๒๔๘,๐๐๐	๑,๒๔๘,๐๐๐	๑ สาย	ประชาชนมีการคมนาคมสะดวกรวดเร็วปลอดภัย	กองช่าง
๖๒๕	โครงการขุดลอกห้วยหนองเข็ง (หมู่ที่ ๑๓)	เพื่อให้ประชาชนในหมู่บ้านมีน้ำสำรองในกรณีฝนทิ้งช่วง ลดปัญหาน้ำท่วม	ยาว ๙๐๐ เมตร	๔,๐๐๐,๐๐๐	๔,๐๐๐,๐๐๐	๔,๐๐๐,๐๐๐	๔,๐๐๐,๐๐๐	๔,๐๐๐,๐๐๐	๑ โครงการ	สามารถรับน้ำเข้าเก็บเพื่อส่งกระจายไปยังพื้นที่เกษตรได้มากขึ้น	กองช่าง
๖๒๖	โครงการขุดลอกชลประทานอ่างเก็บน้ำหนองบัว (หมู่ที่ ๑๔)	เพื่อให้ประชาชนในหมู่บ้านมีน้ำสำรองในกรณีฝนทิ้งช่วง ลดปัญหาน้ำท่วม	ขุดลอกชลประทาน	๕,๐๐๐,๐๐๐	๕,๐๐๐,๐๐๐	๕,๐๐๐,๐๐๐	๕,๐๐๐,๐๐๐	๕,๐๐๐,๐๐๐	๑ โครงการ	สามารถรับน้ำเข้าเก็บเพื่อส่งกระจายไปยังพื้นที่เกษตรได้มากขึ้น	กองช่าง
๖๒๗	โครงการก่อสร้างถนน คสล.สายจากบ้านนางดารุณี สวัสดิ์โชติ - ป่าช้าบ้านหาดกวน หมู่ที่ ๑๔	เพื่อให้ประชาชนในหมู่บ้านและผู้สัญจรไปมาได้มีถนนสำหรับการคมนาคมได้สะดวกรวดเร็วและปลอดภัย	กว้าง ๔ เมตร ยาว ๘๕๐ เมตร	๑,๗๖๘,๐๐๐	๑,๗๖๘,๐๐๐	๑,๗๖๘,๐๐๐	๑,๗๖๘,๐๐๐	๑,๗๖๘,๐๐๐	๑ สาย	ประชาชนมีการคมนาคมสะดวก รวดเร็วปลอดภัย	กองช่าง

รายละเอียดโครงการพัฒนา

แผนพัฒนาท้องถิ่น (พ.ศ. ๒๕๖๖ - ๒๕๗๐)

สำหรับ โครงการที่เกินศักยภาพขององค์กรปกครองส่วนท้องถิ่นที่ใช้สำหรับการประสานแผนพัฒนาท้องถิ่น

องค์การบริหารส่วนตำบลไชยบุรี

ก.ยุทธศาสตร์จังหวัดที่ ๔ : การพัฒนาสังคมและคุณภาพชีวิตเพื่อสร้างความสุขอย่างยั่งยืน

ข.ยุทธศาสตร์การพัฒนาขององค์กรปกครองส่วนท้องถิ่นในเขตจังหวัดที่ ๓ : การพัฒนาและเสริมสร้างศักยภาพคน

๖.ยุทธศาสตร์การพัฒนาเมืองน่าอยู่

๖.๓ แผนงานอุตสาหกรรมและการโยธา (งานก่อสร้าง)

ที่	โครงการ	วัตถุประสงค์	เป้าหมาย (ผลผลิตของโครงการ)	งบประมาณ					ตัวชี้วัด (KPI)	ผลที่คาดว่าจะได้รับ	หน่วยงานที่จะขอประสาน
				๒๕๖๖ (บาท)	๒๕๖๗ (บาท)	๒๕๖๘ (บาท)	๒๕๖๙ (บาท)	๒๕๗๐ (บาท)			
๖๒๘	โครงการก่อสร้างถนน คสล.จากบ้านนางชะนี บุญเทียม - บ้านนางแก้ว บุญเทียม หมู่ที่ ๑๕	เพื่อให้ประชาชนในหมู่บ้านและผู้สัญจรไปมาได้มีถนนสำหรับการคมนาคมได้สะดวกรวดเร็วและปลอดภัย	กว้าง ๔ เมตร ยาว ๗๐๐ เมตร หนา ๐.๑๕ เมตร	๑,๔๕๖,๐๐๐	๑,๔๕๖,๐๐๐	๑,๔๕๖,๐๐๐	๑,๔๕๖,๐๐๐	๑,๔๕๖,๐๐๐	๑ สาย	ประชาชนมีการคมนาคมสะดวก รวดเร็วปลอดภัย	กองช่าง
๖๒๙	โครงการก่อสร้างสถานีสูบน้ำเพื่อการเกษตร (หมู่ที่ ๑๕)	เพื่อส่งเสริมการประกอบอาชีพเกษตรกรรม และประชาชนมีแหล่งน้ำใช้อย่างทั่วถึง	๑ แห่ง	๓๐,๐๐๐,๐๐๐	๓๐,๐๐๐,๐๐๐	๓๐,๐๐๐,๐๐๐	๓๐,๐๐๐,๐๐๐	๓๐,๐๐๐,๐๐๐	๑ โครงการ	เกษตรกรที่ประกอบอาชีพเกตรกรรมมีแหล่งน้ำใช้อย่างทั่วถึง	กองช่าง
๖๓๐	โครงการขุดลอกห้วยโหนโห่ (หมู่ที่ ๑๕)	เพื่อให้สามารถรองรับน้ำได้มากขึ้น	กว้าง ๒๕ เมตร ยาว ๒,๐๐๐ เมตร	๑,๐๐๐,๐๐๐	๑,๐๐๐,๐๐๐	๑,๐๐๐,๐๐๐	๑,๐๐๐,๐๐๐	๑,๐๐๐,๐๐๐	๑ โครงการ	มีแหล่งรองรับน้ำไว้ใช้หน้าแล้ง	กองช่าง
๖๓๑	โครงการก่อสร้างถนน คสล. จากหน้าบ้านนางอรพิน บุญเทียม - หน้าบ้านนางแก้วมณี บุญเทียม (หมู่ที่ ๑๕)	เพื่อให้ประชาชนในหมู่บ้านและผู้สัญจรไปมาได้มีถนนสำหรับการคมนาคมได้สะดวกรวดเร็วและปลอดภัย	กว้าง ๔ เมตร ยาว ๗๐๐ เมตร หนา ๐.๑๕ เมตร	๑,๖๓๘,๐๐๐	๑,๖๓๘,๐๐๐	๑,๖๓๘,๐๐๐	๑,๖๓๘,๐๐๐	๑,๖๓๘,๐๐๐	๑ สาย	ประชาชนมีการคมนาคมสะดวกรวดเร็วปลอดภัย	กองช่าง
๖๓๒	โครงการก่อสร้างถนน คสล.จากนานายสมพร ริมสกุล จรดถนน บ.ไชยบุรีหมู่ที่ ๓ หมู่ที่ ๑๖	เพื่อให้ประชาชนในหมู่บ้านและผู้สัญจรไปมาได้มีถนนสำหรับการคมนาคมได้สะดวกรวดเร็วและปลอดภัย	กว้าง ๔ ม. ยาว ๙๐๐ ม.	๑,๘๗๒,๐๐๐	๑,๘๗๒,๐๐๐	๑,๘๗๒,๐๐๐	๑,๘๗๒,๐๐๐	๑,๘๗๒,๐๐๐	๑ สาย	ประชาชนมีการคมนาคมสะดวก รวดเร็วปลอดภัย	กองช่าง
๖๓๓	โครงการก่อสร้างถนน คสล. จากถนนสาย ๒๑๒ ไปจุดชมวิวหนองหาร (หมู่ที่ ๑๖)	เพื่อให้ประชาชนในหมู่บ้านและผู้สัญจรไปมาได้มีถนนสำหรับการคมนาคมได้สะดวก	กว้าง ๕ ม. ยาว ๖๐๐ ม. หนา ๐.๑๕ เมตร	๑,๕๖๐,๐๐๐	๑,๕๖๐,๐๐๐	๑,๕๖๐,๐๐๐	๑,๕๖๐,๐๐๐	๑,๕๖๐,๐๐๐	๑ สาย	ประชาชนมีการคมนาคมสะดวก รวดเร็วปลอดภัย	กองช่าง

แบบ ผ.๐๒/๒

รายละเอียดโครงการพัฒนา

แผนพัฒนาท้องถิ่น (พ.ศ. ๒๕๖๖ - ๒๕๗๐)

สำหรับ โครงการที่เกินศักยภาพขององค์กรปกครองส่วนท้องถิ่นที่ใช้สำหรับการประสานแผนพัฒนาท้องถิ่น

องค์การบริหารส่วนตำบลไชยบุรี

ก.ยุทธศาสตร์จังหวัดที่ ๔ : การพัฒนาสังคมและคุณภาพชีวิตเพื่อสร้างความสุขอย่างยั่งยืน

ข.ยุทธศาสตร์การพัฒนาขององค์กรปกครองส่วนท้องถิ่นในเขตจังหวัดที่ ๓ : การพัฒนาและเสริมสร้างศักยภาพคน

๖.ยุทธศาสตร์การพัฒนาเมืองน่าอยู่

๖.๓ แผนงานอุตสาหกรรมและการโยธา (งานก่อสร้าง)

ที่	โครงการ	วัตถุประสงค์	เป้าหมาย (ผลผลิตของโครงการ)	งบประมาณ					ตัวชี้วัด (KPI)	ผลที่คาดว่าจะได้รับ	หน่วยงานที่จะขอประสาน
				๒๕๖๖ (บาท)	๒๕๖๗ (บาท)	๒๕๖๘ (บาท)	๒๕๖๙ (บาท)	๒๕๗๐ (บาท)			
๖๓๔	โครงการก่อสร้างถนน คสล. จากบ้านนายเมธา แสนสอน - ถนนสาย ๒๑๒ (หมู่ที่ ๑๖) โครงการอันดับที่ ๑	เพื่อให้ประชาชนในหมู่บ้านและผู้สัญจรไปมาได้มีถนนสำหรับการคมนาคมได้สะดวกรวดเร็วและปลอดภัย	กว้าง ๔ เมตร ยาว ๙๐๐ เมตร หนา ๐.๑๕ เมตร	๑,๘๗๒,๐๐๐	๑,๘๗๒,๐๐๐	๑,๘๗๒,๐๐๐	๑,๘๗๒,๐๐๐	๑,๘๗๒,๐๐๐	๑ สาย	ประชาชนมีการคมนาคมสะดวก รวดเร็วปลอดภัย	กองช่าง
๖๓๕	โครงการก่อสร้างถนน คสล. จากบ้านนายฉัตรชัย สุวรรณวงษา - ที่นานายทรงพล พรมศิริ (หมู่ที่ ๑๖)	เพื่อให้ประชาชนในหมู่บ้านและผู้สัญจรไปมาได้มีถนนสำหรับการคมนาคมได้สะดวกรวดเร็วและปลอดภัย	กว้าง ๕ เมตร ยาว ๕๐๐ เมตร หนา ๐.๑๕ เมตร	๑,๐๔๐,๐๐๐	๑,๐๔๐,๐๐๐	๑,๐๔๐,๐๐๐	๑,๐๔๐,๐๐๐	๑,๐๔๐,๐๐๐	๑ สาย	ประชาชนมีการคมนาคมสะดวก รวดเร็วปลอดภัย	กองช่าง
๖๓๖	โครงการก่อสร้างถนน คสล. จากหน้าบ้านนางบัวลอน พรหมแสง - บ้านนายธนวัฒน์ นันทะจักร์ (หมู่ที่ ๑๖)	เพื่อให้ประชาชนในหมู่บ้านและผู้สัญจรไปมาได้มีถนนสำหรับการคมนาคมได้สะดวกรวดเร็วและปลอดภัย	กว้าง ๔ เมตร ยาว ๗๐๕ เมตร หนา ๐.๑๕ เมตร	๑,๖๔๙,๗๐๐	๑,๖๔๙,๗๐๐	๑,๖๔๙,๗๐๐	๑,๖๔๙,๗๐๐	๑,๖๔๙,๗๐๐	๑ สาย	ประชาชนมีการคมนาคมสะดวกรวดเร็วปลอดภัย	กองช่าง
๖๓๗	โครงการก่อสร้างระบบประปาบาดาลขนาดใหญ่ (หมู่ที่ ๑๖)	เพื่อก่อสร้างระบบประปาบาดาลขนใหญ่ บ้านม่วงเหล่าหลวง	ประปาบาดาลขนาดใหญ่	๓,๐๐๐,๐๐๐	๓,๐๐๐,๐๐๐	๓,๐๐๐,๐๐๐	๓,๐๐๐,๐๐๐	๓,๐๐๐,๐๐๐	๑ โครงการ	ประชาชนมีน้ำใช้อุปโภคบริโภคอย่างเพียงพอ	กองช่าง
๖๓๘	โครงการขุดลอกห้วยน้ำเย็น (หมู่ที่ ๑๗)	เพื่อให้ประชาชนในหมู่บ้านมีน้ำสำรองในกรณีฝนทิ้งช่วง ลดปัญหาน้ำท่วม	ยาว ๓,๐๐๐ เมตร	๕,๐๐๐,๐๐๐	๕,๐๐๐,๐๐๐	๕,๐๐๐,๐๐๐	๕,๐๐๐,๐๐๐	๕,๐๐๐,๐๐๐	๑ โครงการ	สามารถรับน้ำเข้าเก็บเพื่อส่งกระจายไปยังพื้นที่เกษตรได้มากขึ้น	กองช่าง
๖๓๙	โครงการก่อสร้างถนน คสล. จากหน้าวัดใหม่ชัยมงคล - บ้านดอนดู่ (หมู่ที่ ๑๗)	เพื่อให้ประชาชนในหมู่บ้านและผู้สัญจรไปมาได้มีถนนสำหรับการคมนาคมได้สะดวก	กว้าง ๕ ม. ยาว ๒,๐๐๐ ม.	๕,๒๐๐,๐๐๐	๕,๒๐๐,๐๐๐	๕,๒๐๐,๐๐๐	๕,๒๐๐,๐๐๐	๕,๒๐๐,๐๐๐	๑ สาย	ประชาชนมีการคมนาคมสะดวก รวดเร็วปลอดภัย	กองช่าง

แบบ ผ.๐๒/๒

รายละเอียดโครงการพัฒนา

แผนพัฒนาท้องถิ่น (พ.ศ. ๒๕๖๖ - ๒๕๗๐)

สำหรับ โครงการที่เกินศักยภาพขององค์กรปกครองส่วนท้องถิ่นที่ใช้สำหรับการประสานแผนพัฒนาท้องถิ่น

องค์การบริหารส่วนตำบลไชยบุรี

ก.ยุทธศาสตร์จังหวัดที่ ๔ : การพัฒนาสังคมและคุณภาพชีวิตเพื่อสร้างความสุขอย่างยั่งยืน

ข.ยุทธศาสตร์การพัฒนาขององค์กรปกครองส่วนท้องถิ่นในเขตจังหวัดที่ ๓ : การพัฒนาและเสริมสร้างศักยภาพคน

๖.ยุทธศาสตร์การพัฒนาเมืองน่าอยู่

๖.๓ แผนงานอุตสาหกรรมและการโยธา (งานก่อสร้าง)

ที่	โครงการ	วัตถุประสงค์	เป้าหมาย (ผลผลิตของโครงการ)	งบประมาณ					ตัวชี้วัด (KPI)	ผลที่คาดว่าจะได้รับ	หน่วยงานที่จะขอประสาน
				๒๕๖๖ (บาท)	๒๕๖๗ (บาท)	๒๕๖๘ (บาท)	๒๕๖๙ (บาท)	๒๕๗๐ (บาท)			
๖๔๐	โครงการก่อสร้างถนน คสล. จากบ้านนางแก้วมณี บุญเทียม - ห้วยตาฟู (หมู่ที่ ๑๗) โครงการอันดับที่ ๑	เพื่อให้ประชาชนในหมู่บ้านและผู้สัญจรไปมาได้มีถนนสำหรับการคมนาคมได้สะดวกรวดเร็วและปลอดภัย	กว้าง ๔ ม. ยาว ๑,๐๐๐ ม. หนา ๐.๑๕ ม.	๒,๐๘๐,๐๐๐	๒,๐๘๐,๐๐๐	๒,๐๘๐,๐๐๐	๒,๐๘๐,๐๐๐	๒,๐๘๐,๐๐๐	๑ สาย	ประชาชนมีการคมนาคมสะดวก รวดเร็วปลอดภัย	กองช่าง
๖๔๑	โครงการก่อสร้างร่องระบายน้ำจากหน้าบ้านนายพงษ์ คำลือ - หน้าวัดโพธิ์ชัย หมู่ที่ ๑๕ (หมู่ที่ ๑๗) โครงการอันดับที่ ๒	เพื่อป้องกันน้ำท่วมขังบ้านเรือน ราษฎรลดความเสี่ยงต่อโรคภัยไข้เจ็บในช่วงน้ำหลาก	ยาว ๕๐๐ ม.	๑,๒๕๐,๐๐๐	๑,๒๕๐,๐๐๐	๑,๒๕๐,๐๐๐	๑,๒๕๐,๐๐๐	๑,๒๕๐,๐๐๐	๑ สาย	ลดการท่วมขังของน้ำ ลดการเสี่ยงต่อโรคภัยไข้เจ็บ เพื่อป้องกันไม่ให้น้ำเน่าเสีย	กองช่าง
๖๔๒	โครงการไฟฟ้าส่องสว่างจากบ้านนายวรจิต บุญยะศรี - บ้านนางเรืองศรี อุทัยแสน (หมู่ที่ ๑๑)	เพื่อให้ประชาชนมีไฟฟ้าใช้อย่างทั่วถึง	ระยะทางยาว ๘๐๐ เมตร	๓,๒๐๐,๐๐๐	๓,๒๐๐,๐๐๐	๓,๒๐๐,๐๐๐	๓,๒๐๐,๐๐๐	๓,๒๐๐,๐๐๐	๑ โครงการ	เพื่อให้ประชาชนมีไฟฟ้าใช้ได้อย่างทั่วถึงและมีความปลอดภัยในชีวิตและทรัพย์สิน	กองช่าง
๖๔๓	โครงการไฟฟ้าส่องสว่างเลียบริมเขื่อนแม่น้ำสงคราม (หมู่ที่ ๑๑)	เพื่อให้ประชาชนมีไฟฟ้าใช้อย่างทั่วถึง	ระยะทางยาว ๔๘๐ เมตร	๑,๙๒๐,๐๐๐	๑,๙๒๐,๐๐๐	๑,๙๒๐,๐๐๐	๑,๙๒๐,๐๐๐	๑,๙๒๐,๐๐๐	๑ โครงการ	เพื่อให้ประชาชนมีไฟฟ้าใช้ได้อย่างทั่วถึงและมีความปลอดภัยในชีวิตและทรัพย์สิน	กองช่าง
๖๔๔	โครงการก่อสร้างคลองส่งน้ำแบบวางท่อลอดใต้ดินจากบ้านเทิดไท้ - นานายสมาน นันทสาร (หมู่ที่ ๔)	ส่งเสริมการประกอบอาชีพเกษตรกรรมประชาชนมีแหล่งน้ำใช้ทั่วถึง	คลองส่งน้ำ	๑,๐๐๐,๐๐๐	๑,๐๐๐,๐๐๐	๑,๐๐๐,๐๐๐	๑,๐๐๐,๐๐๐	๑,๐๐๐,๐๐๐	๑ โครงการ	เกษตรกรที่ประกอบอาชีพเกษตรกรรมมีแหล่งน้ำใช้อย่างทั่วถึง	กองช่าง

รายละเอียดโครงการพัฒนา

แผนพัฒนาท้องถิ่น (พ.ศ. ๒๕๖๖ - ๒๕๗๐)

สำหรับ โครงการที่เกินศักยภาพขององค์กรปกครองส่วนท้องถิ่นที่ใช้สำหรับการประสานแผนพัฒนาท้องถิ่น

องค์การบริหารส่วนตำบลไชยบุรี

ก.ยุทธศาสตร์จังหวัดที่ ๔ : การพัฒนาสังคมและคุณภาพชีวิตเพื่อสร้างความสุขอย่างยั่งยืน

ข.ยุทธศาสตร์การพัฒนาขององค์กรปกครองส่วนท้องถิ่นในเขตจังหวัดที่ ๓ : การพัฒนาและเสริมสร้างศักยภาพคน

๖.ยุทธศาสตร์การพัฒนาเมืองน่าอยู่

๖.๓ แผนงานอุตสาหกรรมและการโยธา (งานก่อสร้าง)

ที่	โครงการ	วัตถุประสงค์	เป้าหมาย (ผลผลิตของโครงการ)	งบประมาณ					ตัวชี้วัด (KPI)	ผลที่คาดว่าจะได้รับ	หน่วยงานที่จะขอประสาน
				๒๕๖๖ (บาท)	๒๕๖๗ (บาท)	๒๕๖๘ (บาท)	๒๕๖๙ (บาท)	๒๕๗๐ (บาท)			
๖๔๕	โครงการขยายเขตไฟฟ้าแรงสูง/ต่ำ จากบ้านนายสังข์ บุญเทียม - บ้านดอนดู่ (ม.๙)	เพื่อให้ประชาชนมีไฟฟ้าใช้อย่างทั่วถึง	ยาว ๓.๐๐ กม.	๖,๐๐๐,๐๐๐	๖,๐๐๐,๐๐๐	๖,๐๐๐,๐๐๐	๖,๐๐๐,๐๐๐	๖,๐๐๐,๐๐๐	๑ โครงการ	เพื่อให้ประชาชนมีไฟฟ้าใช้อย่างทั่วถึงและมีความปลอดภัยในชีวิตและทรัพย์สิน	กองช่าง
๖๔๖	โครงการปรับปรุงเพื่อเพิ่มประสิทธิภาพระบบประปาที่ทำการองค์การบริหารส่วนตำบลไชยบุรี	เพื่อให้มีน้ำใช้อย่างเพียงพอ	เพิ่มการผลิตน้ำประปาให้เพียงพอในสำนักงานองค์การบริหารส่วนตำบลไชยบุรี	๕,๒๐๐,๐๐๐	๕,๒๐๐,๐๐๐	๕,๒๐๐,๐๐๐	๕,๒๐๐,๐๐๐	๕,๒๐๐,๐๐๐	๑ โครงการ	องค์การบริหารส่วนตำบลไชยบุรีมีน้ำใช้อย่างเพียงพอ	กองช่าง
๖๔๗	โครงการก่อสร้างท่อเหลี่ยม คสล. (หมู่ที่ ๑ - ๑๗)	เพื่อป้องกันน้ำท่วมขังและการสัญจรไปมาสะดวกและปลอดภัย	กว้าง ๑.๘๐ เมตร สูง ๑.๘๐ เมตร ยาว ๗.๐๐ เมตร	๕,๒๐๐,๐๐๐	๕,๒๐๐,๐๐๐	๕,๒๐๐,๐๐๐	๕,๒๐๐,๐๐๐	๕,๒๐๐,๐๐๐	๑๗ หมู่บ้าน	ประชาชนมีการคมนาคมสะดวก รวดเร็วปลอดภัย	กองช่าง
๖๔๘	โครงการซ่อมแซมท่อเหลี่ยม คสล. (หมู่ที่ ๑ - ๑๗)	เพื่อซ่อมแซมท่อเหลี่ยมที่ชำรุดเสียหาย	กว้าง ๑.๘๐ เมตร สูง ๑.๘๐ เมตร ยาว ๗.๐๐ เมตร	๑,๐๐๐,๐๐๐	๑,๐๐๐,๐๐๐	๑,๐๐๐,๐๐๐	๑,๐๐๐,๐๐๐	๑,๐๐๐,๐๐๐	๑๗ หมู่บ้าน	ประชาชนมีการคมนาคมสะดวก รวดเร็วปลอดภัย	กองช่าง

ลัก

ลัก

แบบ ผ. ๐๓

บัญชีครุภัณฑ์

แผนพัฒนาท้องถิ่น (พ.ศ. ๒๕๖๖ - ๒๕๗๐)

องค์การบริหารส่วนตำบลไชยบุรี

ที่	แผนงาน	หมวด	ประเภท	เป้าหมาย (ผลผลิตของครุภัณฑ์)	งบประมาณ					หน่วยงานรับผิดชอบหลัก
					๒๕๖๖ (บาท)	๒๕๖๗ (บาท)	๒๕๖๘ (บาท)	๒๕๖๙ (บาท)	๒๕๗๐ (บาท)	
๑	แผนงานบริหารงานทั่วไป (งานบริหารงานทั่วไป)	หมวดครุภัณฑ์	ประเภทครุภัณฑ์อื่น	พัดลมอุตสาหกรรม ๑๗ หมู่บ้าน	๑๗๐,๐๐๐	๑๗๐,๐๐๐	๑๗๐,๐๐๐	๑๗๐,๐๐๐	๑๗๐,๐๐๐	สำนักงานปลัด
๒	แผนงานบริหารงานทั่วไป (งานบริหารงานทั่วไป)	หมวดครุภัณฑ์	ประเภทครุภัณฑ์อื่น	เต้นท์ ๑๗ หลัง	๘๕๐,๐๐๐	๘๕๐,๐๐๐	๘๕๐,๐๐๐	๘๕๐,๐๐๐	๘๕๐,๐๐๐	สำนักงานปลัด
๓	แผนงานบริหารงานทั่วไป (งานบริหารงานทั่วไป)	หมวดครุภัณฑ์	ประเภทครุภัณฑ์อื่น	เก้าอี้ ๑,๖๐๐ ตัว	๔๘๐,๐๐๐	๔๘๐,๐๐๐	๔๘๐,๐๐๐	๔๘๐,๐๐๐	๔๘๐,๐๐๐	สำนักงานปลัด
๔	แผนงานบริหารงานทั่วไป (งานบริหารงานทั่วไป)	หมวดครุภัณฑ์	ประเภทครุภัณฑ์อื่น	โต๊ะ ๑,๗๐๐ ตัว	๒,๕๕๐,๐๐๐	๒,๕๕๐,๐๐๐	๒,๕๕๐,๐๐๐	๒,๕๕๐,๐๐๐	๒,๕๕๐,๐๐๐	สำนักงานปลัด
๕	แผนงานบริหารงานทั่วไป (งานบริหารงานทั่วไป)	หมวดครุภัณฑ์	ประเภทครุภัณฑ์อื่น	รถพ่วงเทเลอร์ ๑ คัน	๑๐๐,๐๐๐	๑๐๐,๐๐๐	๑๐๐,๐๐๐	๑๐๐,๐๐๐	๑๐๐,๐๐๐	สำนักงานปลัด
๖	แผนงานบริหารงานทั่วไป (งานบริหารทั่วไป)	หมวดครุภัณฑ์	ประเภทครุภัณฑ์ ครุภัณฑ์อื่น	เครื่องไดนาโม ๑ เครื่อง	๑๐๐,๐๐๐	๑๐๐,๐๐๐	๑๐๐,๐๐๐	๑๐๐,๐๐๐	๑๐๐,๐๐๐	สำนักงานปลัด
๗	แผนงานการพาณิชย์	หมวดครุภัณฑ์	ประเภทครุภัณฑ์การเกษตร	เครื่องสูบน้ำดีเซล/ มอเตอร์ไฟฟ้า ๔๐ เครื่อง (๑๐ เครื่อง/ปี)	๑๖๐,๐๐๐	๑๖๐,๐๐๐	๒๐๐,๐๐๐	๒๐๐,๐๐๐	๒๐๐,๐๐๐	สำนักงานปลัด
๘	แผนงานการพาณิชย์	หมวดครุภัณฑ์	ประเภทครุภัณฑ์การเกษตร	ปั๊มน้ำอัตโนมัติ ๒ เครื่อง	๒๐,๐๐๐	๒๐,๐๐๐	๒๐,๐๐๐	๒๐,๐๐๐	๒๐,๐๐๐	สำนักงานปลัด

แบบ ผ. ๐๓

บัญชีครุภัณฑ์

แผนพัฒนาท้องถิ่น (พ.ศ. ๒๕๖๖ - ๒๕๗๐)

องค์การบริหารส่วนตำบลไชยบุรี

ที่	แผนงาน	หมวด	ประเภท	เป้าหมาย (ผลผลิตของครุภัณฑ์)	งบประมาณ					หน่วยงานรับผิดชอบหลัก
					๒๕๖๖ (บาท)	๒๕๖๗ (บาท)	๒๕๖๘ (บาท)	๒๕๖๙ (บาท)	๒๕๗๐ (บาท)	
๙	แผนงานการพาณิชย์	หมวดครุภัณฑ์	ประเภทครุภัณฑ์การเกษตร	ถังน้ำใส (ขนาด ๒๐ ลบ.ม.) ๒ จุด	๓๗๔,๔๐๘	๓๗๔,๔๐๘	๓๗๔,๔๐๘	๓๗๔,๔๐๘	๓๗๔,๔๐๘	สำนักงานปลัด
๑๐	แผนงานการพาณิชย์	หมวดครุภัณฑ์	ประเภทครุภัณฑ์การเกษตร	ตู้ควบคุมปั๊มสูบน้ำชนิด single phase ขนาด ๒๒๐ โวลต์ ๒ ตู้	๒๐,๐๐๐	๒๐,๐๐๐	๒๐,๐๐๐	๒๐,๐๐๐	๒๐,๐๐๐	สำนักงานปลัด
๑๑	แผนงานพาณิชย์	หมวดครุภัณฑ์	ประเภทครุภัณฑ์การเกษตร	ตู้ควบคุมเครื่องสูบน้ำ ๗ เครื่อง	๓๔,๐๐๐	๓๔,๐๐๐	๑๐๐,๐๐๐	๑๐๐,๐๐๐	๑๐๐,๐๐๐	สำนักงานปลัด
๑๒	แผนงานรักษาความสงบภายใน (งานบริหารทั่วไปเกี่ยวกับการรักษาความสงบภายใน)	หมวดครุภัณฑ์	ประเภทครุภัณฑ์ยาพาหนะและขนส่ง	รถกู้ชีพ ๑ คัน	๑,๐๐๐,๐๐๐	๑,๐๐๐,๐๐๐	๑,๐๐๐,๐๐๐	๑,๐๐๐,๐๐๐	๑,๐๐๐,๐๐๐	สำนักงานปลัด
๑๓	แผนงานรักษาความสงบภายใน (งานบริหารทั่วไปเกี่ยวกับการรักษาความสงบภายใน)	หมวดครุภัณฑ์	ประเภทครุภัณฑ์เครื่องดับเพลิง	ครุภัณฑ์เครื่องดับเพลิง	๑๐๐,๐๐๐	๑๐๐,๐๐๐	๑๐๐,๐๐๐	๑๐๐,๐๐๐	๑๐๐,๐๐๐	สำนักงานปลัด
๑๔	แผนงานรักษาความสงบภายใน (งานบริหารทั่วไปเกี่ยวกับการรักษาความสงบภายใน)	หมวดครุภัณฑ์	ประเภทครุภัณฑ์อื่น	เครื่องตัดถ่างพร้อมปั๊มลม จำนวน ๒ ชุด	๓๕๐,๐๐๐	๓๕๐,๐๐๐	๓๕๐,๐๐๐	๓๕๐,๐๐๐	๓๕๐,๐๐๐	สำนักงานปลัด

แบบ ผ. ๐๓

บัญชีครุภัณฑ์

แผนพัฒนาท้องถิ่น (พ.ศ. ๒๕๖๖ - ๒๕๗๐)

องค์การบริหารส่วนตำบลไชยบุรี

ที่	แผนงาน	หมวด	ประเภท	เป้าหมาย (ผลผลิตของครุภัณฑ์)	งบประมาณ					หน่วยงานรับผิดชอบหลัก
					๒๕๖๖ (บาท)	๒๕๖๗ (บาท)	๒๕๖๘ (บาท)	๒๕๖๙ (บาท)	๒๕๗๐ (บาท)	
๑๕	แผนงานการรักษาความสงบภายใน (งานบริหารทั่วไปเกี่ยวกับการรักษาความสงบภายใน)	หมวดครุภัณฑ์	ประเภทครุภัณฑ์อื่น	เรือท้องแบนพร้อมเครื่องยนต์หางสั้นขนาด ๒๒ แรงม้า จำนวน ๒ ลำ	๒๕๐,๐๐๐	๒๕๐,๐๐๐	๒๕๐,๐๐๐	๒๕๐,๐๐๐	๒๕๐,๐๐๐	สำนักงานปลัด
๑๖	แผนงานการรักษาความสงบภายใน (งานบริหารทั่วไปเกี่ยวกับการรักษาความสงบภายใน)	หมวดครุภัณ	ประเภทครุภัณฑ์อื่น	ชุดพจญเพลิงพร้อมชุดเครื่องช่วยเครื่องช่วยหายใจ (SCBA) จำนวน ๓ ชุด	๔๕๐,๐๐๐	๔๕๐,๐๐๐	๔๕๐,๐๐๐	๔๕๐,๐๐๐	๔๕๐,๐๐๐	สำนักงานปลัด
๑๗	แผนงานการพาณิชย์ (งานกิจการประปา)	หมวดครุภัณฑ์	ประเภทครุภัณฑ์การเกษตร	เครื่องสูบน้ำชนิดมอเตอร์ไฟฟ้า จำนวน ๑๐ เครื่อง	๑๘๒,๐๐๐	๑๘๒,๐๐๐	๑๘๒,๐๐๐	๑๘๒,๐๐๐	๑๘๒,๐๐๐	สำนักงานปลัด
๑๘	แผนงานการพาณิชย์ (งานกิจการประปา)	หมวดครุภัณฑ์	ประเภทครุภัณฑ์การเกษตร	ปั๊มบาดาล (ปั๊มซับเมอร์ส) จำนวน ๑๐ เครื่อง	๓๐๐,๐๐๐	๓๐๐,๐๐๐	๓๐๐,๐๐๐	๓๐๐,๐๐๐	๓๐๐,๐๐๐	สำนักงานปลัด
๑๙	แผนงานสาธารณสุข (งานบริการสาธารณสุขและงานสาธารณสุขอื่น)	หมวดครุภัณฑ์	ประเภทครุภัณฑ์การเกษตร	เครื่องพ่นหมอกควัน จำนวน ๑ เครื่อง	๕๙,๐๐๐	๕๙,๐๐๐	๕๙,๐๐๐	๕๙,๐๐๐	๕๙,๐๐๐	สำนักงานปลัด
				รวม	๗,๖๕๕,๔๐๘	๗,๖๕๕,๔๐๘	๗,๖๕๕,๔๐๘	๗,๖๕๕,๔๐๘	๗,๖๕๕,๔๐๘	๗,๖๕๕,๔๐๘

ส่วนที่ ๔
การติดตามและประเมินผล

ส่วนที่ ๔ การติดตามและประเมินผล

๔.๑ การติดตามและประเมินผลยุทธศาสตร์

เนื่องด้วย พระราชบัญญัติสภาตำบลและองค์การบริหารส่วนตำบล พ.ศ.๒๕๓๗ แก้ไขเพิ่มเติมถึง ฉบับที่ ถึง (ฉบับที่ ๗) พ.ศ. ๒๕๖๒ มาตรา ๖๙/๑ พระราชบัญญัติกำหนดแผนและขั้นตอนการกระจายอำนาจให้แก่องค์กรปกครองส่วนท้องถิ่น พ.ศ. ๒๕๔๒ หมวด ๒ มาตรา ๑๖ (๑) ระเบียบกระทรวงมหาดไทย ว่าด้วยการจัดทำแผนพัฒนาขององค์กรปกครองส่วนท้องถิ่น พ.ศ. ๒๕๔๘ และที่แก้ไขเพิ่มเติมถึง (ฉบับที่ ๓) พ.ศ. ๒๕๖๑ ได้กำหนดให้องค์กรปกครองส่วนท้องถิ่นมีอำนาจและหน้าที่ในการจัดทำแผนพัฒนาท้องถิ่น เพื่อใช้เป็นกรอบในการจัดทำงบประมาณรายจ่ายประจำปี งบประมาณรายจ่ายเพิ่มเติม และงบประมาณจากเงินสะสมในช่วงของแผนนั้น รวมทั้งวางแนวทางเพื่อให้มีการปฏิบัติให้บรรลุวัตถุประสงค์ตามโครงการพัฒนาที่กำหนดไว้ในแผนพัฒนาท้องถิ่น ซึ่งแผนพัฒนาท้องถิ่น หมายความว่า แผนพัฒนาขององค์กรปกครองส่วนท้องถิ่น ที่กำหนด วิสัยทัศน์ ประเด็นยุทธศาสตร์ เป้าประสงค์ ตัวชี้วัด ค่าเป้าหมาย และกลยุทธ์ โดยสอดคล้องกับแผนพัฒนาจังหวัด ยุทธศาสตร์การพัฒนาขององค์กรปกครองส่วนท้องถิ่นในเขตจังหวัด แผนพัฒนาอำเภอ แผนพัฒนาตำบล แผนพัฒนาหมู่บ้านหรือแผนชุมชน อันมีลักษณะเป็นการกำหนดรายละเอียดแผนงานโครงการพัฒนา ที่จัดทำขึ้นสำหรับปีงบประมาณแต่ละปี ซึ่งมีความต่อเนื่องและเป็นแผนก้าวหน้า และให้หมายความรวมถึงการเพิ่มเติมหรือเปลี่ยนแปลงแผนพัฒนาท้องถิ่น จึงมีการกำหนดยุทธศาสตร์การพัฒนาขององค์กรปกครองส่วนท้องถิ่นในเขตจังหวัดขึ้น ตามกระบวนการพิจารณาจากประชาคมท้องถิ่นระดับจังหวัด ร่วมกับคณะกรรมการพัฒนาองค์การบริหารส่วนจังหวัด คณะกรรมการประสานแผนพัฒนาท้องถิ่นระดับจังหวัด ผู้แทนองค์กรปกครองส่วนท้องถิ่นในเขตจังหวัด ร่วมกันจัดทำ ทบทวน หรือเปลี่ยนแปลงยุทธศาสตร์การพัฒนาขององค์กรปกครองส่วนท้องถิ่นในเขตจังหวัด เพื่อให้การจัดทำแผนพัฒนาขององค์กรปกครองส่วนท้องถิ่นเกิดประสิทธิภาพ ประสิทธิผล โดยนำยุทธศาสตร์การพัฒนาขององค์กรปกครองส่วนท้องถิ่นในเขตจังหวัดไปใช้เป็นแนวทางในการจัดทำแผนพัฒนาท้องถิ่นของตนเองได้ต่อไป และเพื่อให้สามารถบูรณาการกับแผนพัฒนาจังหวัด แผนปฏิบัติราชการประจำปีของจังหวัดและตอบสนองความต้องการของประชาชนอันจะนำไปสู่การจัดทำงบประมาณ ที่มีประสิทธิภาพในท้องถิ่นได้อย่างแท้จริง เป็นเครื่องมือในการพัฒนาท้องถิ่นให้เข้มแข็ง เกิดประโยชน์สูงสุดต่อประชาชนในท้องถิ่น

ดังนั้น องค์กรปกครองส่าวนท้องถิ่น จึงต้องกำหนดยุทธศาสตร์การพัฒนาขององค์กรปกครองส่วนท้องถิ่นให้สอดคล้องยุทธศาสตร์การพัฒนาขององค์กรปกครองส่วนท้องถิ่นในเขตจังหวัด เพื่อนำไปสู่การ บูรณาการร่วมกัน ให้เกิดความสอดคล้องกับแผนพัฒนาจังหวัด สามารถเชื่อมโยงไปสู่แผนพัฒนากลุ่มจังหวัด แผนพัฒนาภาค แผนพัฒนาเศรษฐกิจและสังคมแห่งชาติ ฉบับที่ ๑๒ แผนยุทธศาสตร์ชาติ ๒๐ ปี ไทยแลนด์ ๔.๐ และในการจัดทำแผนพัฒนาท้องถิ่น (พ.ศ. ๒๕๖๖ – ๒๕๗๐) จะต้องมีการติดตามและประเมินผลยุทธศาสตร์ ตามระเบียบกระทรวงมหาดไทย ว่าด้วยการจัดทำแผนขององค์กรปกครองส่วนท้องถิ่น พ.ศ. ๒๕๔๘ และที่แก้ไขเพิ่มเติมถึง (ฉบับที่ ๓) พ.ศ. ๒๕๖๑ โดยคณะกรรมการติดตามและประเมินผลแผนพัฒนาท้องถิ่น จะต้องดำเนินการติดตามและประเมินผลยุทธศาสตร์ ซึ่งเป็นส่วนหนึ่งของการติดตามและประเมินผลแผนพัฒนาแผนพัฒนาท้องถิ่น โดยใช้เครื่องมือในการติดตามและประเมินผลยุทธศาสตร์ ดังนี้

แนวทางการพิจารณาการติดตามและประเมินผลยุทธศาสตร์
เพื่อความสอดคล้องแผนพัฒนาท้องถิ่นขององค์กรปกครองส่วนท้องถิ่น

ประเด็นการพิจารณา	คะแนน
๑. ข้อมูลสภาพทั่วไปและข้อมูลพื้นฐานขององค์กรปกครองส่วนท้องถิ่น	**๒๐**
๒. การวิเคราะห์สภาวการณ์และศักยภาพ	**๒๐**
๓. ยุทธศาสตร์ประกอบด้วย	**๖๐**
๓.๑ ยุทธศาสตร์ขององค์กรปกครองส่วนท้องถิ่น	(๑๐)
๓.๒ ยุทธศาสตร์ขององค์กรปกครองส่วนท้องถิ่นในเขตจังหวัด	(๑๐)
๓.๓ ยุทธศาสตร์จังหวัด	(๑๐)
๓.๔ วิสัยทัศน์	(๕)
๓.๕ กลยุทธ์	(๕)
๓.๖ เป้าประสงค์ของแต่ละประเด็นกลยุทธ์	(๕)
๓.๗ จุดยืนทางยุทธศาสตร์	(๕)
๓.๘ แผนงาน	(๕)
๓.๙ ความเชื่อมโยงของยุทธศาสตร์ในภาพรวม	(๕)
รวมคะแนน	**๑๐๐**

แนวทางเบื้องต้นในการให้คะแนนแนวทางการพิจารณาการติดตามและประเมินผลยุทธศาสตร์ เพื่อความสอดคล้องแผนพัฒนาท้องถิ่นขององค์กรปกครองส่วนท้องถิ่น

ประเด็นการพิจารณา	รายละเอียดหลักเกณฑ์	คะแนนเต็ม	คะแนนที่ได้
๑. ข้อมูลสภาพทั่วไปและข้อมูลพื้นฐานขององค์กรปกครองส่วนท้องถิ่น	**ควรประกอบด้วยข้อมูลดังนี้** (๑) ข้อมูลเกี่ยวกับด้านกายภาพ เช่น ที่ตั้งของหมู่บ้าน/ชุมชน/ตำบล ลักษณะภูมิประเทศ ลักษณะภูมิอากาศ ลักษณะของที่ดิน ลักษณะของแหล่งน้ำ ลักษณะของป่าไม้ ฯลฯ ด้านการเมือง/การปกครอง เช่น เขตการปกครองการเลือกตั้ง ฯลฯ	**๒๐** (๓)	
	(๒) ข้อมูลเกี่ยวกับด้านการเมือง/การปกครอง เช่น เขตการปกครองการเลือกตั้ง ฯลฯ ประชากร เช่น ข้อมูลเกี่ยวกับจำนวนประชากร และช่วงอายุและจำนวนประชากร ฯลฯ	(๒)	
	(๓) ข้อมูลเกี่ยวกับสภาพทางสังคม เช่น การศึกษา สาธารณสุข อาชญากรรม ยาเสพติด การสังคมสงค์เคราะห์	(๒)	
	(๔) ข้อมูลเกี่ยวกับระบบบริหารพื้นฐาน เช่น การคมนาคมขนส่ง การไฟฟ้า การประปา โทรศัพท์ ฯลฯ	(๒)	
	(๕) ข้อมูลเกี่ยวกับระบบเศรษฐกิจ เช่น การเกษตร การประมง การประศุสัตว์ การบริการ การท่องเที่ยว อุตสาหกรรม การพาณิชย์/กลุ่มอาชีพแรงงาน ฯลฯ	(๒)	
	(๖) ข้อมูลเกี่ยวกับศาสนา ประเพณี วัฒนธรรม เช่น การนับถือศาสนา ประเพณี และงานประจำปี ภูมิปัญญาท้องถิ่น ภาษาถิ่น สินค้าพื้นเมือง และของที่ระลึก ฯลฯ และอื่นๆ	(๒)	
	(๗) ข้อมูลเกี่ยวกับทรัพยากรธรรมชาติ เช่น น้ำ ป่าไม้ ภูเขา คุณภาพของทรัพยากรธรรมชาติ ฯลฯ	(๒)	
	(๘) การสำรวจและจัดเก็บข้อมูลเพื่อการจัดทำแผนพัฒนาท้องถิ่นหรือการใช้ข้อมูล จปฐ.	(๒)	
	(๙) การประชุมประชาคมท้องถิ่น รูปแบบ วิธีการ และการดำเนินการประชุมประชาคมท้องถิ่นโดยใช้กระบวนการร่วมคิด ร่วมทำ ร่วมตัดสินใจ ร่วมตรวจสอบ ร่วมรับประโยชน์ ร่วมแก้ไขปัญหา ปรึกษาหารือ แลกเปลี่ยนเรียนรู้ เพื่อแก้ไขปัญหาสำหรับการพัฒนาท้องถิ่นตามอำนาจหน้าที่ขององค์กรปกครองส่วนท้องถิ่น	(๓)	

ประเด็น การพิจารณา	รายละเอียดหลักเกณฑ์	คะแนนเต็ม	คะแนนที่ได้
๒. การวิเคราะห์สภาวการณ์และศักยภาพ	**ควรประกอบด้วยข้อมูลดังนี้** (๑) การวิเคราะห์ที่ควบคลุมความเชื่อมโยง ความสอดคล้องยุทธศาสตร์จังหวัด ยุทธศาสตร์การพัฒนาขององค์กรปกครองส่วนท้องถิ่นในเขตจังหวัด ยุทธศาสตร์ขององค์กรปกครองส่วนท้องถิ่น นโยบายของผู้บริหารท้องถิ่น รวมถึงความเชื่อมโยงแผนยุทธศาสตร์ชาติ ๒๐ ปี แผนพัฒนาเศรษฐกิจและสังคมแห่งชาติ และ Thailand ๔.๐	**๒๐** (๕)	
	(๒) การวิเคราะห์การใช้ผังเมืองรวมหรือผังเมืองเฉพาะและการบังคับใช้ผลของการบังคับใช้ สภาพการณ์ที่เกิดขึ้นต่อการพัฒนาท้องถิ่น	(๓)	
	(๓) การวิเคราะห์ทางสังคม เช่น ด้านแรงงาน การศึกษา สาธารณสุข ความยากจน อาชญากรรม ปัญหายาเสพติด เทคโนโลยี จารีต ประเพณี วัฒนธรรม ภูมิปัญญาท้องถิ่น เป็นต้น	(๓)	
	(๔) การวิเคราะห์ทางเศรษฐกิจ ข้อมูลด้านรายได้ครัวเรือน การส่งเสริมอาชีพ กลุ่มอาชีพ กลุ่มทางสังคม การพัฒนาอาชีพและกลุ่มต่างๆ สภาพทางเศรษฐกิจและความเป็นอยู่ทั่วไป เป็นต้น	(๓)	
	(๕) การวิเคราะห์สิ่งแวดล้อม พื้นที่สีเขียว ธรรมชาติต่างๆ ทางภูมิศาสตร์ กระบวนการหรือสิ่งที่เกิดขึ้น การประดิษฐ์ที่มีผลต่อสิ่งแวดล้อมและการพัฒนา	(๓)	
	(๖) ผลการวิเคราะห์ศักยภาพเพื่อประเมินสถานภาพการพัฒนาในปัจจุบันและโอกาสการพัฒนาในอนาคตของท้องถิ่น ด้วยเทคนิค SWOT Analysis ที่อาจส่งผลต่อการดำเนินงานได้แก่ S-Strengit (จุดแข็ง) W-Weakness (จุดอ่อน) O-Opportunity (โอกาส) และT-Therat (อุปสรรค)	(๓)	
๓. ยุทธศาสตร์ ๓.๑ ยุทธศาสตร์ขององค์กรปกครองส่วนท้องถิ่น	**ควรประกอบด้วยข้อมูลดังนี้** สอดคล้องกับสภาพสังคม เศรษฐกิจ สิ่งแวดล้อมของท้องถิ่น ประเด็นปัญหาการพัฒนาและแนวทางการพัฒนาที่สอดคล้องกับยุทธศาสตร์ขององค์กรปกครองส่วนท้องถิ่น และเชื่อมโยงหลักประชารัฐแผนยุทธศาสตร์ชาติ ๒๐ ปี แผนพัฒนาเศรษฐกิจและสังคมแห่งชาติ และ Thailand ๔.๐	**๖๐** (๑๐)	
๓.๒ ยุทธศาสตร์ขององค์กรปกครองส่วนท้องถิ่นในเขตจังหวัด	สอดคล้องและเชื่อมโยงกับสภาพสังคม เศรษฐกิจ สิ่งแวดล้อมของท้องถิ่น และยุทธศาสตร์จังหวัด และเชื่อมโยงหลักประชารัฐแผนยุทธศาสตร์ชาติ ๒๐ ปี แผนพัฒนาเศรษฐกิจและสังคมแห่งชาติและ Thailand ๔.๐	(๑๐)	
๓.๓ ยุทธศาสตร์จังหวัด	สอดคล้องกับแผนพัฒนากลุ่มจังหวัด ยุทธศาสตร์พัฒนาภาค แผนพัฒนาเศรษฐกิจและสังคมแห่งชาติ แผนการบริหารราชการแผ่นดิน นโยบาย/ยุทธศาสตร์ คสช. และนโยบายรัฐบาล หลักประชารัฐ แผนยุทธศาสตร์ชาติ ๒๐ ปี และThailand ๔.๐	(๑๐)	

ประเด็นการพิจารณา	รายละเอียดหลักเกณฑ์	คะแนนเต็ม	คะแนนที่ได้
๓.๔ วิสัยทัศน์	วิสัยทัศน์ ซึ่งมีลักษณะแสดงสถานภาพที่องค์กรปกครองส่วนท้องถิ่นต้องการจะเป็นหรือบรรลุถึงอนาคตอย่างชัดเจน สอดคล้องกับโอกาสและศักยภาพที่เป็นลักษณะเฉพาะองค์กรปกครองส่วนท้องถิ่นและสัมพันธ์กับโครงการพัฒนา	(๕)	
๓.๕ กลยุทธ์	แสดงให้เห็นช่องทาง วิธีการ ภารกิจหรือสิ่งที่ต้องทำตามอำนาจหน้าที่ขององค์กรปกครองส่วนท้องถิ่นที่จะนำไปสู่การบรรลุวิสัยทัศน์ หรือแสดงให้เห็นถึงความชัดเจนในสิ่งที่จะดำเนินการให้บรรลุวิสัยทัศน์นั้น	(๕)	
๓.๖ เป้าประสงค์ของแต่ละประเด็นกลยุทธ์	เป้าประสงค์ของแต่ละประเด็นกลยุทธ์มีความสอดคล้องและสนับสนุนต่อกลยุทธ์ที่จะเกิดขึ้น มุ่งหมายสิ่งหนึ่งสิ่งใดที่ชัดเจน	(๕)	
๓.๗ จุดยืนทางยุทธศาสตร์ (Positioning)	ความมุ่งมั่นอันแน่วแน่ในการวางแผนพัฒนาท้องถิ่น เพื่อให้บรรลุวิสัยทัศน์ขององค์กรปกครองส่วนท้องถิ่น ซึ่งเกิดจากศักยภาพของพื้นที่จริง ที่จะนำไปสู่ผลสำเร็จทางยุทธศาสตร์	(๕)	
๓.๘ แผนงาน	แผนงานหรือจุดมุ่งหมายเพื่อการพัฒนาในอนาคต กำหนดจุดมุ่งหมายในเรื่องใดเรื่องหนึ่งหรือแผนงานที่เกิดจากเป้าประสงค์ ตัวชี้วัด ค่าเป้าหมาย กลยุทธ์ จุดยืนทางยุทธศาสตร์ขององค์กรปกครองส่วนท้องถิ่นที่มีความชัดเจน นำไปสู่การทำโครงการพัฒนาท้องถิ่นในแผนพัฒนาท้องถิ่น โดยระบุแผนงานและความเชื่อมโยงดังกล่าว	(๕)	
๓.๙ ความเชื่อมโยงของยุทธศาสตร์ในภาพรวม	ความเชื่อมโยงองค์รวมที่นำไปสู่การพัฒนาท้องถิ่นที่เกิดผลผลิต/โครงการจากแผนยุทธศาสตร์ชาติ ๒๐ ปี แผนพัฒนาเศรษฐกิจและสังคมแห่งชาติ ฉบับที่ ๑๒ Thailand ๔.๐ แผนพัฒนาภาค/แผนพัฒนากลุ่มจังหวัด /แผนพัฒนาจังหวัดยุทธศาสตร์การพัฒนาขององค์กรปกครองส่วนท้องถิ่นในเขตจังหวัด และยุทธศาสตร์ขององค์กรปกครองส่วนท้องถิ่น	(๕)	
รวมคะแนน		**๑๐๐**	

๔.๒ การติดตามและประเมินผลโครงการ

ในการจัดทำแผนพัฒนาท้องถิ่น (พ.ศ. ๒๕๖๖ – ๒๕๗๐) ขององค์กรปกครองส่วนท้องถิ่น จะต้องมีการติดตามและประเมินผลโครงการขององค์กรปกครองสวนท้องถิ่นเพื่อความสอดคล้องแผนพัฒนาท้องถิ่น ตามระเบียบกระทรวงมหาดไทย ว่าด้วยการจัดทำแผนขององค์กรปกครองส่วนท้องถิ่น พ.ศ. ๒๕๔๘ และที่แก้ไขเพิ่มเติมถึง (ฉบับที่ ๓) พ.ศ. ๒๕๖๑ โดยคณะกรรมการติดตามและประเมินผลแผนพัฒนาท้องถิ่น จะต้องดำเนินการให้คะแนนตามเกณฑ์ที่กำหนดไว้ ซึ่งเป็นส่วนหนึ่งของการติดตามและประเมินผลแผนพัฒนา โดยดำเนินการให้แล้วเสร็จภายในหกสิบวัน นับแต่วันที่ประกาศใช้งบประมาณรายจ่าย รายละเอียดแนวทางการพิจารณาตามหนังสือกระทรวงมหาดไทย ด่วนที่สุด ที่ มท ๐๘๑๐.๓/ว ๗๔๖๗ ลงวันที่ ๑๔ ธันวาคม ๒๕๖๓ เรื่อง แนวทางการจัดทำแผนพัฒนาขององค์กรปกครองส่วนท้องถิ่น (พ.ศ.๒๕๖๖ – ๒๕๗๐) ดังนี้

แนวทางการพิจารณาการติดตามและประเมินผลโครงการ
เพื่อความสอดคล้องแผนพัฒนาท้องถิ่น (พ.ศ. ๒๕๖๖ – ๒๕๗๐) ขององค์กรปกครองส่วนท้องถิ่น

ประเด็นการพิจารณา	คะแนน
๑. การสรุปสถานการณ์การพิจารณา	**๑๐**
๒. การประเมินผลการนำแผนพัฒนาท้องถิ่นสี่ปีไปปฏิบัติในเชิงปริมาณ	**๑๐**
๓. การประเมินผลการนำแผนพัฒนาท้องถิ่นสี่ปีไปปฏิบัติในเชิงคุณภาพ	**๑๐**
๔. แผนงานและยุทธศาสตร์การพิจารณา	**๑๐**
๕. โครงการพัฒนา ประกอบด้วย	**๖๐**
๕.๑ ความชัดเจนของชื่อโครงการ	(๕)
๕.๒ กำหนดวัตถุประสงค์สอดคล้องกับโครงการ	(๕)
๕.๓ เป้าหมาย (ผลผลิตของโครงการ) มีความชัดเจนนำไปสู่การตั้งงบประมาณได้ถูกต้อง	(๕)
๕.๔ โครงการมีความสอดคล้องกับแผนยุทธศาสตร์ชาติ ๒๐ ปี	(๕)
๕.๕ เป้าหมาย (ผลผลิตของโครงการ) มีความสอดคล้องกับแผนพัฒนาเศรษฐกิจและสังคมแห่งชาติ	(๕)
๕.๖ โครงการมีความสอดคล้องกับ Thailand ๔.๐	(๕)
๕.๗ โครงการสอดคล้องกับยุทธศาสตร์จังหวัด	(๕)
๕.๘ โครงการแก้ไขปัญหาความยากจนหรือการเสริมสร้างให้ประเทศชาติมั่งคง มั่งคั่ง ยั่งยืน ภายใต้หลักประชารัฐ	(๕)
๕.๙ งบประมาณ มีความสอดคล้องกับเป้าหมาย (ผลผลิตของโครงการ)	(๕)
๕.๑๐ มีการประมาณการราคาถูกต้องตามหลักวิธีการงบประมาณ	(๕)
๕.๑๑ มีการกำหนดตัวชี้วัด (KPI) และสอดคล้องกับวัตถุประสงค์และผลคาดว่าที่จะได้รับ	(๕)
๕.๑๒ ผลที่คาดว่าจะได้รับ สอดคล้องกับวัตถุประสงค์	(๕)
รวมคะแนน	**๑๐๐**

แนวทางเบื้องต้นในการให้คะแนนแนวทางการพิจารณาการติดตามและประเมินผลโครงการ เพื่อความสอดคล้องแผนพัฒนาท้องถิ่น (พ.ศ. ๒๕๖๖ – ๒๕๗๐) ขององค์กรปกครองส่วนท้องถิ่น

ประเด็นการพิจารณา	รายละเอียดหลักเกณฑ์	คะแนนเต็ม	คะแนนที่ได้
๑. การสรุปสถานการณ์การพัฒนา	เป็นการวิเคราะห์กรอบการจัดทำยุทธศาสตร์ขององค์กรปกครองส่วนท้องถิ่น (ใช้การวิเคราะห์ SWOT Analysis/Demand (Demand Analysis)/Global Demand และ Trend ปัจจัยและสถานการณ์การเปลี่ยนแปลงที่มีผลต่อการพัฒนา อย่างน้อยต้องประกอบด้วยการวิเคราะห์ศักยภาพด้านเศรษฐกิจ, ด้านสังคม, ด้านทรัพยากรธรรมชาติและสิ่งแวดล้อม)	๑๐	
๒. การประเมินผลการนำแผนพัฒนาท้องถิ่นสี่ปีไปปฏิบัติในเชิงปริมาณ	๑) การควบคุมที่มีตัวเลขต่างๆ เพื่อนำมาใช้วัดผลในเชิงปริมาณ เช่น การวัดจำนวนโครงการ กิจกรรม งานต่างๆ ก็คือผลผลิตนั่งเอง ว่าเป็นไปตามที่ตั้งเป้าหมายเอาไว้หรือไม่จำนวนที่ดำเนินการจริงตามที่ได้กำหนดไว้เท่าไร จำนวนที่ไม่สามารถดำเนินการได้มีจำนวนเท่าไหร่ สามารถอธิบายได้ตามหลักประสิทธิภาพ (Effciency) ของการพัฒนาท้องถิ่นตามอำนาจหน้าที่ที่ได้กำหนดไว้ ๒) วิเคราะห์ผลกระทบ/สิ่งที่กระทบ (Impact) โครงการที่ดำเนินการในเชิงปริมาณ (Qualitative)	๑๐	
๓. การประเมินผลการนำแผนพัฒนาท้องถิ่นสี่ปีไปปฏิบัติในเชิงคุณภาพ	๑) การประเมินประสิทธิผลของแผนพัฒนาในเชิงคุณภาพคือการนำเอาเทคนิคๆ มาใช้เพื่อวัดค่าภารกิจ โครงการ กิจกรรม งานต่างๆ ที่ดำเนินการในพื้นที่นั้นๆ ตรงต่อความต้องการของประชาชนหรือไม่และเป็นไปตามอำนาจหน้าที่หรือไม่ ประชาชนพึ่งพอใจหรือไม่ สิ่งของ วัสดุ ครุภัณฑ์ การดำเนินการต่างๆ มีสภาพหรือลักษณะถูกต้อง คงทน ถาวร สามารถใช้การได้ตามวัตถุประสงค์หรือไม่ ซึ่งเป็นไปตามหลักประสิทธิผล (Effectiveness) ผลการปฏิบัติราชการตามที่บรรลุวัตถุประสงค์ และเป้าหมายของแผนปฏิบัติราชการตามที่ได้รับงบประมาณมาดำเนินการ รวมถึงสามารถเทียบเคียงกับส่วนราชการหรือหน่วยงาน ๒) วิเคราะห์ผลกระทบ/สิ่งที่กระทบ (Impact) โครงการที่ดำเนินการในเชิงคุณภาพ (Qualitative)	๑๐	
๔. แผนงานและยุทธศาสตร์การพัฒนา	๑) วิเคราะห์แผนงาน งาน ที่เกิดจากด้านต่างๆ มีความสอดคล้องกับยุทธศาสตร์ขององค์กรปกครองส่วนท้องถิ่นในมิติต่างๆ จนนำไปสู่การจัดทำโครงการพัฒนาท้องถิ่นโดยใช้ SWOT Analysis/Demand (Demand Analysis)/Global Demand/ Trend หรือหลักการบูรณาการ (Integration) กับองค์กรปกครองส่วนท้องถิ่นที่มีพื้นที่ติดต่อกัน ๒) วิเคราะห์แผนงาน งาน ที่เกิดจากด้านต่างๆ ที่สอดคล้องกับการแก้ไขปัญหาความยากจน หลักประชารัฐ	๑๐	

ประเด็นการพิจารณา	รายละเอียดหลักเกณฑ์	คะแนนเต็ม	คะแนนที่ได้
๕. โครงการพัฒนา **๕.๑ ความชัดเจนของชื่อโครงการ**	**ควรประกอบด้วยข้อมูลดังนี้** เป็นโครงการที่มีวัตถุประสงค์สนองต่อยุทธศาสตร์การพัฒนาขององค์กรปกครองส่วนท้องถิ่นและดำเนินการเพื่อให้การพัฒนาบรรลุตามวิสัยทัศน์ขององค์กรปกครองส่วนท้องถิ่นที่กำหนดไว้ ชื่อโครงการมีความชัดเจน มุ่งไปเรื่องใดเรื่องหนึ่ง อ่านแล้วเข้าใจได้ว่าจะพัฒนาอะไรในอนาคต	**๖๐** (๕)	
๕.๒ กำหนดวัตถุประสงค์สอดคล้องกับโครงการ	มีวัตถุประสงค์ชัดเจน (clear objective) โครงการต้องกำหนดวัตถุประสงค์สอดคล้องกับความเป็นมาของโครงการ สอดคล้องกับหลักการและเหตุผล วิธีการดำเนินงานต้องสอดคล้องกับวัตถุประสงค์ มีความเป็นไปได้ชัดเจน มีลักษณะเฉพาะเจาะจง	(๕)	
๕.๓ เป้าหมาย (ผลผลิตของโครงการ) มีความชัดเจนนำไปสู่การตั้งงบประมาณได้ถูกต้อง	สภาพที่อยากให้เกิดขึ้นในอนาคตเป็นทิศทางที่ต้องไปให้ถึงเป้าหมายต้องชัดเจน สามารถระบุจำนวนเท่าไร กลุ่มเป้าหมายคืออะไร มีผลผลิตอย่างไร กลุ่มเป้าหมาย พื้นที่ดำเนินงาน และระยะเวลาดำเนินงานอธิบายให้ชัดเจนว่าโครงการนี้จะทำที่ไหน เริ่มต้นในช่วงเวลาใดและจบลงเมื่อไร ใครคือกลุ่มเป้าหมายของโครงการ หากกลุ่มเป้าหมายมีหลายกลุ่ม ให้บอกชัดลงไปว่าใครคือกลุ่มเป้าหมายหลายหลัก ใครคือกลุ่มเป้าหมายรอง	(๕)	
๕.๔ โครงการมีความสอดคล้องกับแผนยุทธศาสตร์ ๒๐ ปี	โครงการสอดคล้องกับ (๑) ความมั่นคง (๒) การสร้างความสามารถในการแข่งขัน (๓) การพัฒนาเสริมสร้างศักยภาพคน (๔) การสร้างโอกาสความเสนอภาคและเท่าเทียมกันทางสังคม (๕) การสร้างการเติบโตบนคุณภาพชีวิตที่เป็นมิตรต่อสิ่งแวดล้อม (๖) การปรับสมดุลและพัฒนาระบบการบริหารจัดการภาครัฐ เพื่อให้เกิดความมั่นคงมั่งคั่ง ยั่งยืน	(๕)	
๕.๕ เป้าหมาย (ผลผลิตของโครงการ) มีความสอดคล้องกับแผนพัฒนาเศรษฐกิจและสังคมแห่งชาติ	โครงการมีความสอดคล้องแผนพัฒนาเศรษฐกิจและสังคมแห่งชาติ ฉบับที่ ๑๒ โดย (๑) ยึดหลักปรัชญาเศรษฐกิจพอเพียง (๒) ยึดคนเป็นศูนย์กลางพัฒนา (๓) ยึดวิสัยทัศน์ภายใต้ยุทธศาสตร์ชาติ ๒๐ ปี (๔) ยึดเป้าหมายอนาคตประเทศไทย ๒๕๗๙ (๕) ยึดหลักการนำไปสู่ปฏิบัติให้เกิดผลสัมฤทธิ์อย่างจริงจังใน ๕ ปีที่ต่อยอดไปสู่ผลสัมฤทธิ์ที่เป็นเป้าหมายระยะยาว ภายใต้แนวทางการพัฒนา (๑) การยกระดับศักยภาพการแข่งขันและการหลุดพ้นกับดักรายได้ปานกลางสู่รายได้สูง (๒) การพัฒนาศักยภาพคนตามช่วงวัยและการปฏิรูประบบเพื่อสร้างสังคมสูงวัยอย่างมีคุณภาพ (๓) การลดความเลื่อมล้ำทางสังคม (๔) การรองรับการเชื่อมโยงภูมิภาคและความเป็นเมือง (๕) การสร้างความเจริญเติบโตทางเศรษฐกิจและสังคมอย่างเป็นมิตรกับสิ่งแวดล้อม (๖) การบริหารราชการแผ่นดินที่มีประสิทธิภาพ	(๕)	

ประเด็นการพิจารณา	รายละเอียดหลักเกณฑ์	คะแนนเต็ม	คะแนนที่ได้
๕.๖ โครงการมีความสอดคล้อง	โครงการมีลักษณะหรือสอดคล้องกับการปรับเปลี่ยนโครงสร้างเศรษฐกิจไปสู่ Value-Based Economy หรือเศรษฐกิจที่ขับเคลื่อนด้วยนวัตกรรม ทำน้อย ได้มาก เช่น (๑) เปลี่ยนจากการผลิตสินค้า โภคภัณฑ์ไปสู่สินค้าเชิงนวัตกรรม (๒) เปลี่ยนจากการขับเคลื่อนประเทศด้วยภาคอุตสาหกรรม ไปสู่การขับเคลื่อนด้วนเทคโนโลยี ความคิดสร้างสรรค์และนวัตกรรม (๓) เปลี่ยนจากการเน้นภาคการผลิตสินค้าไปสู่การเน้นภาคบริการมากขึ้น รวมถึงโครงการที่เติมเต็มด้วยวิทยาการความคิดสร้างสรรค์ นวัตกรรม วิทยาศาสตร์ เทคโนโลยี และการวิจัยและพัฒนาแล้วต่อยอดความได้เปรียบเชิงเปรียบเทียบ เช่น ด้านการเกษตรเทคโนโลยีชีวภาพ สาธารณสุข วัฒนธรรม ฯลฯ	(๕)	
๕.๗ โครงการสอดคล้องกับยุทธศาสตร์จังหวัด	โครงการพัฒนาท้องถิ่นมีความสอดคล้องกับห้วงระยะเวลาของแผนพัฒนาจังหวัดที่ได้กำเนิดขึ้น เพื่อขับเคลื่อนการพัฒนาท้องถิ่นเสมือนหนึ่งการขับเคลื่อนการพัฒนาจังหวัด ซึ่งไม่สามารถแยกส่วนใดส่วนหนึ่งออกจากกันได้ นอกจากนี้โครงการพัฒนาท้องถิ่นต้องเป็นโครงการเชื่อมต่อหรือเดินทางไปด้วยกันกับยุทธศาสตร์จังหวัดที่ได้กำหนดขึ้นเป็นปัจจุบัน	(๕)	
๕.๘ โครงการแก้ไขปัญหาความยากจนหรือการเสริมสร้างให้ประเทศชาติมั่นคง มั่งคั่ง ยั่งยืน ภายใต้หลักประชารัฐ	เป็นโครงการที่ดำเนินการภายใต้พื้นฐานความพอเพียงที่ประชาชนดำเนินการเองหรือร่วมดำเนินการ เป็นโครงการต่อยอดและขยายได้ เป็นโครงการที่ประชาชนต้องการเพื่อให้เกิดความยั่งยืน ซึ่งมีลักษณะที่จะให้ท้องถิ่นมีความมั่นคง มั่งคั่ง ยั่งยืน เป็นท้องถิ่นที่พัฒนาแล้วด้วยการพัฒนาปรัชญาเศรษฐกิจพอเพียง	(๕)	
๕.๙ งบประมาณมีความสอดคล้องกับเป้าหมาย(ผลผลิตของโครงการ)	งบประมาณโครงการพัฒนาจะต้องคำนึงถึงหลักสำคัญ ๕ ประการในการจัดทำโครงการได้แก่ (๑) ความประหยัด (Economy) (๒) ความมีประสิทธิภาพ (Effciency) (๓) ความมีประสิทธิผล (Effectiveness) (๔) ความยุติธรรม (Equity) (๕) ความโปร่งใส (Transparency)	(๕)	
๕.๑๐ มีการประมาณการราคาถูกต้องตามหลักวิธีการงบประมาณ	การประมาณราคาเพื่อการพัฒนาต้องให้สอดคล้องกับโครงการถูกต้องตามหลักวิชาการทางช่าง หลักของราคากลาง ราคากลางท้องถิ่น มีความโปร่งใสในการกำหนดราคาและตรวจสอบในเชิงประจักษ์	(๕)	

ประเด็นการพิจารณา	รายละเอียดหลักเกณฑ์	คะแนนเต็ม	คะแนนที่ได้
๕.๑๑ มีการกำหนดตัวชี้วัด (KPI) และสอดคล้องกับวัตถุประสงค์และผลที่คาดว่าจะได้รับ	มีการกำหนดตัวชี้วัดผลงาน (Key Performancy Indicator : KPI) ที่ สามารถวัดได้ (measurable) ใช้บอกประสิทธิผล (effectiveness) ใช้บอกประสิทธิภาพ (efficiency) ได้ เช่น การกำหนดความพึงพอใจ การกำหนดร้อยละ การกำหนดอันเกิดจากผลของวัตถุประสงค์ที่เกิดที่สิ่งที่ได้รับ (การคาดการณ์ คาดว่าจะได้รับ)	(๕)	
๕.๑๒ ผลที่คาดว่าจะได้รับสอดคล้องกับวัตถุประสงค์	ผลที่ได้รับเป็นสิ่งที่เกิดขึ้นได้จริงจากการดำเนินการตามโครงการพัฒนาซึ่งสอดคล้องกับวัตถุประสงค์ที่ตั้งไว้ การได้ผลหรือผลที่เกิดขึ้นจะต้องเท่ากับวัตถุประสงค์หรือมากกว่าวัตถุประสงค์ ซึ่งการเขียนวัตถุประสงค์ควรคำนึงถึง (๑) มีความเป็นไปได้และมีความเฉพาะเจาะจง ในการดำเนินงานตามโครงการ (๒) วัดและประเมินผลดับของความสำเร็จได้ (๓) ระบุสิ่งที่ต้องการดำเนินงานอย่างชัดเจนและเฉพาะเจาะจงมากที่สุดและสามารถปฏิบัติได้ (๔) เป็นเหตุเป็นผล สอดคล้องกับความเป็นจริง (๕) ส่งผลต่อการบ่งบอกเวลาได้	(๕)	
รวมคะแนน		**๑๐๐**	

๔.๓ สรุปผลการพัฒนาท้องถิ่น

ในการจัดทำแผนพัฒนาท้องถิ่น (พ.ศ. ๒๕๖๑ – ๒๕๖๕) ขององค์กรปกครองส่วนท้องถิ่น ก็เพื่อใช้เป็นเครื่องมือในการพัฒนา เป็นแนวทางในการบริหารพัฒนาท้องถิ่นให้บรรลุตามวัตถุประสงค์และเป้าหมาย เกิดประสิทธิภาพประสิทธิผลสูงสุดในการแก้ไขปัญหาให้กับประชาชน ก่อให้เกิดประโยชน์และสามารถตอบสนองความต้องการพัฒนาของประชาชน โดยพิจารณาบรรจุโครงการในงบประมาณรายจ่ายประจำปี งบประมาณรายจ่ายเพิ่มเติม และงบประมาณจากเงินสะสม โดยจะต้องมีการติดตามและประเมินผลแผนพัฒนาตามระเบียบกระทรวงมหาดไทย ว่าด้วยการจัดทำแผนพัฒนาขององค์กรปกครองส่วนท้องถิ่น พ.ศ. ๒๕๔๘ และที่แก้ไขเพิ่มเติมถึง (ฉบับที่ ๓) พ.ศ. ๒๕๖๑ เป็นการสรุปผลในภารวมของท้องถิ่น เป็นการติดตามผลการนำยุทธศาสตร์ขององค์กรปกครองส่วนท้องถิ่น ว่าเกิดผลทั้งในเชิงปริมาณ และเชิงคุณภาพ อย่างไร ซึ่งสามารถวัดผลได้ทั้งเชิงสถิติต่างๆ ตาราง กราฟ และการพรรณนา ดังนี้

(๑) การวัดผลในเชิงปริมาณและเชิงคุณภาพ

(๑.๑) การวัดผลในเชิงปริมาณ (Quantity)

- โดยเครื่องมือที่ใช้ในการติดตามและประเมินผลในเชิงปริมาณ มีดังนี้

การวางแผนพัฒนาท้องถิ่น (พ.ศ. ๒๕๖๑ – ๒๕๖๕) ได้กำหนดโครงการที่จะดำเนินการตามแผนพัฒนาท้องถิ่น (พ.ศ. ๒๕๖๑ – ๒๕๖๕)										
ยุทธศาสตร์ อปท. ในเขตจังหวัด	๒๕๖๑		๒๕๖๒		๒๕๖๓		๒๕๖๔		๒๕๖๕	
	จำนวน	งบประมาณ	จำนวน	งบประมาณ	จำนวน	งบประมาณ	จำนวน	งบประมาณ	จำนวน	งบประมาณ
๑. ยุทธศาสตร์การพัฒนาทรัพยากรมนุษย์										
๒. ยุทธศาสตร์การพัฒนาและส่งเสริมการท่องเที่ยว										
๓. ยุทธศาสตร์การพัฒนาการเกษตรและอุตสาหกรรมการเกษตร										
๔. ยุทธศาสตร์การพัฒนาการค้าชายแดน										
๕.ยุทธศาสตร์การปรับสมดุลและเพิ่มประสิทธิภาพการบริหารจัดการภาครัฐ										
๖.ยุทธศาสตร์การพัฒนาเมืองน่าอยู่										
รวม										

(๑.๒) การวัดผลในเชิงคุณภาพ (Quality)

การจัดผลเชิงคุณภาพ ใช้การสำรวจความพึงพอใจในการวัดผลเชิงคุณภาพโดยภาพรวม โดยได้มีการประเมินความพึงพอใจ ซึ่งการประเมินความพึงพอใจทำให้ทราบถึงผลเชิงคุณภาพในการดำเนินงานขององค์การบริหารส่วนตำบลในภาพรวม

โดยเครื่องมือที่ใช้ในการประเมินความพึงพอใจ มีดังนี้

แบบที่ ๓/๓ แบบประเมินความพึงพอใจต่อผลการดำเนินงานขององค์กรปกครองส่วนท้องถิ่น

แบบที่ ๓/๔ แบบประเมินความพึงพอใจของผู้รับบริการในงานบริการขององค์กรปกครองส่วนท้องถิ่น (ให้หน่วยงานภายนอกดำเนินการ)

๔.๔ ข้อเสนอแนะในการจัดทำแผนพัฒนาท้องถิ่นในอนาคต

๔.๔.๑ ผลกระทบนำไปสู่อนาคต

(๑.๑) ปัญหาสาธารภัยต่างๆ ที่เกิดขึ้นในองค์กรปกครองส่วนท้องถิ่น อันได้แก่ ภัยแล้ง วาตภัย น้ำท่วม อัคคีภัย ที่เกิดขึ้นและส่งผลกระทบต่อประชาชนในพื้นที่ เกิดความเสียหายทั้งชีวิตและทรัพย์สิน แนวทางการแก้ไข คือพิจารณาวางแผนการดำเนินการป้องกัน ก่อนเกิดเหตุ ระหว่างเกิดเหตุ หลังเกิดเหตุ บรรจุแผนงาน โครงการ กิจกรรม การให้ความช่วยเหลือต่างๆ จัดตั้งศูนย์ช่วยเหลือประชาชนขององค์กรปกครองส่วนท้องถิ่น เพื่อสามารถดำเนินการได้ทันท่วงที

(๑.๒) ปัญหาโรคระบาดที่เกิดจากคน เกิดจากสัตว์ ที่ส่งผลอันตราย หรือคร่าต่อชีวิตประชาชน และสัตว์ต่างๆ ในตำบล ซึ่งได้แก่ โรคไข้หวัดใหญ่ ไข้หวัดนก โรคมือ เท้า ปาก ที่เกิดขึ้นกับเด็กๆ โรคพิษสุนัขบ้า แนวทางการแก้ไขปัญหา คือ ฝึกอบรม ประชาสัมพันธ์ รณรงค์การป้องกัน ลงพื้นที่ระงับการเกิดโรคระบาด การทำลาย การรักษา

(๑.๓) ปัญหาประชาชนมีรายได้น้อย การศึกษาต่ำ ประชาชนในตำบลยังมีคนรายได้น้อย มีหนี้สินเยอะ ไม่เพียงพอในการดำรงชีวิต ค่าครองชีพสูง แนวทางการแก้ไขปัญหา ให้ความรู้เกี่ยวกับการประกอบอาชีพ สาธิตการประกอบอาชีพ ช่วยเหลือประชาชนซ่อมแซมบ้านคนจน ผู้มีรายได้น้อย ส่งเสริมด้านการศึกษาโดยการจัดบริการสาธารณด้านการศึกษา การจัดตั้งศูนย์พัฒนาเด็กเล็ก สนับสนุนกิจกรรมต่างๆ ให้กับเด็กนักเรียน จ้างเด็กนักเรียนในช่วงปิดภาคเรียนเพื่อมีรายได้

(๑.๔) ปัญหายาเสพติดในตำบล ในพื้นที่ยังไม่พบว่ามีการค้ายาเสพติด และยังไม่พบรายงานว่ามีผู้ติดยาเสพติด แต่เพื่อเป็นการป้องกัน มีแนวทางการป้องกัน โดยการลงพื้นที่ค้นหา การรณรงค์ป้องกัน การให้ความรู้กับประชาชนได้ทราบถึงโทษของยาเสพติด

(๑.๕) ปัญหาการสัญจรไปมาของประชาชนในตำบล เนื่องจาก ในตำบลด้านโครงสร้างพื้นฐาน เส้นทางการคมนาคมบางหมู่บ้านยังเป็น ถนนดิน ถนนลูกรัง ช่วงฤดูฝนถนนลื่น เป็นหลุมเป็นบ่อ เกิดปัญหาในการสัญจรไปมาของประชาชน เสี่ยงต่อการเกิดอุบัติเหตุ การคมนาคมล่าช้า แนวทางการแก้ไขจัดทำแผนงาน โครงการก้อสร้างถนนในเส้นทางสำคัญ พิจารณาเสนอสนับสนุนจากหน่วยงานอื่น

๔.๔.๒ ข้อสังเกต ข้อเสนอแนะ ผลจากการพัฒนา

(๔.๔.๒.๑) ข้อสังเกต จากการสำรวจข้อมูล การลงพื้นที่ในตำบล จะเห็นว่าประชาชนยังมีปัญหาที่จะต้องดำเนินการแก้ไขอยู่มาก ดังนี้ ด้านการศึกษา สาธารณสุข ความมั่งคงปลอดภัยในชีวิตและทรัพย์สิน การศาสนาศิลปวัฒนธรรม ประเพณี กีฬา สถานที่ผ่อนหย่อนใจ สวัสดิการสังคม การเกษตร เศรษฐกิจ อุตสาหกรรม การพัฒนาอาชีพ เส้นทางคมนาคมขนส่ง/ไฟฟ้า/น้ำประปา/แหล่งน้ำเพื่ออุปโภค – บริโภค ด้านทรัพยากรและสิ่งแวดล้อม ขยะมูลฝอยและสิ่งปฏิกูล จากปัญหาด้านต่างๆ ประชาชนไม่สามารถแก้ไขปัญหาเองได้จึงต้องเสนอให้องค์กรปกครองส่วนท้องถิ่นแก้ไข ทำให้มีการเสนอโครงการเข้ามาเป็นจำนวนมาก ซึ่งงบประมาณขององค์กรปกครองส่วนท้องถิ่นนั้นมีจำกัดไม่เพียงพอต่อการจัดการได้

(๔.๔.๒.๒) ข้อเสนอแนะ จากข้อสังเกตดังกล่าว มีข้อเสนอแนะในการแก้ไขปัญหาต่างๆ ดังนี้ ปัญหาต่างๆ ที่ถูกเสนอมายังองค์กรปกครองส่วนท้องถิ่น นั้น ควรนำมาพิจารณาจัดลำดับความสำคัญ โดยประชาคมท้องถิ่น ซึ่งมีหลายภาคส่วน ประกอบไปด้วย คณะกรรมการพัฒนาขององค์กรปกครองส่วนท้องถิ่น สมาชิกสภาท้องถิ่น ผู้นำหมู่บ้าน ตัวแทนส่วนราชการ รัฐวิสาหกิจ หน่วยงานที่เกี่ยวข้อง ประชาชนทั่วไป ร่วมกันพิจารณาจัดลำดับความสำคัญของโครงการ และพิจารณาบรรจุเข้าแผนพัฒนาท่องถิ่นต่อไป กรณีโครงการที่เกินศักยภาพก็ให้องค์กรปกครองส่วนท้องถิ่นเสนอขอรับการสนับสนุนจากหน่วยงานอื่น

(๔.๔.๒.๓) ผลจากการพัฒนา จากการพัฒนาที่ผ่านมาพบว่าองค์กรปกครองส่วนท้องถิ่นได้แก้ไขปัญหาให้กับประชาชนได้ในหลายเรื่อง และครอบคลุมทุกด้าน มีผลการประเมินอยู่ในเกณฑ์ที่ดี ประชาชนมีความพึงพอใจ แต่ก็ยังมีปัญหาที่จะต้องแก้ไขต่อไป ไม่ว่าจะเป็นด้านสิ่งแวดล้อมที่ยังมีการเผาหญ้าตอข้าวในช่วงเวลาเก็บเกี่ยว การเลี้ยงสัตว์ วัว ควาย หมู ที่ส่งกลิ่นเหม็นรำคาญ การพนันที่ยังมีในพื้นที่ เส้นทางคมนาคมยังไม่ครบ